Пролетарии всех стран, соединяйтесь!

КУРСКАЯ ПРАВДА

Орган Курского областного комитета ВКП(б), горкома ВКП(б) и областного совета депутатов трудящихся

№ 279 (5304) || Воскресенье, 1 декабря 1940 г. || Год изд. 22-й

УЧЕБА НАЧАЛАСЬ

Два месяца назад был издан Указ Президиума Верховного Совета СССР о создании государственных трудовых резервов. Согласно Указу нужно было провести в стране колоссальнейшую работу—организовать сеть ремесленных и железнодорожных училищ и школ фабрично-заводского обучения, принять в училища и школы сотни тысяч человек из числа колхозной и городской молодежи, подобрать опытные кадры педагогов и мастеров, обеспечить молодежь всем необходимым, разработать учебные планы и программы. Все это было сделано в исключительно короткие сроки. Большевики еще раз доказали, что нет такой задачи, которую бы они не могли разрешить, нет такой работы, которая бы была им не по плечу.

Указ был одобрен всем советским народом и воспринят как документ огромной политической важности, способствующий плановой подготовке рабочей силы для индустриальных предприятий, железнодорожного транспорта и строительства. В комиссии по приему молодежи поступали тысячи заявлений с просьбой о зачислении в новые производственные школы и училища. Во всех уголках Союза партийные, советские, комсомольские и профессиональные организации по-боевому взялись за осуществление Указа.

С честью справились с поставленной задачей и большевики Курской области. В области созданы одно железнодорожное училище, три ремесленных училища, четыре школы фабрично-заводского обучения. Курское ремесленное училище связи является одним из крупнейших в стране. Здесь будет обучаться 1000 человек. Отсюда будут выходить высококвалифицированные мастера линейного и телеграфно-монтажного дела, радисты, слесари и другие специалисты. Связисты с любовью поработали над оборудованием специальных мастерских, где будет проходить производственное обучение. По существу в училище заново оборудованы радиотрансляционный узел, телефонная станция, линейный зал. Или Щебекинское ремесленное училище. Мастерским, созданным здесь, может позавидовать любое предприятие. В мастерских есть все—токарные, фрезерные и сверлильные станки, разнообразные инструменты и материалы.

Горячее участие в организации новых производственных школ и училищ приняли комсомольцы, депутаты районных и городских советов, домохозяйки-общественницы. В Курске оборудование производственных помещений, общежитий и столовых шло под неослабным контролем депутатов. На Щигровском фосфоритном заводе заботливые руки домохозяек украшали комнаты общежитий цветами, портретами, искусно сшитыми занавесками и гирляндами. Комсомольцы Щигровского механического завода в неурочное время делали для учащихся школы ФЗО инструменты.

Успешно выполнено также правительственное задание о мобилизации молодежи в ремесленные училища красной столицы и в школы фабрично-заводского обучения Донбасса. Колхозы выделили туда лучшую молодежь—самую трудолюбивую, грамотную и физически сильную. Подавляющее большинство этой молодежи—добровольцы. С каким подъемом и воодушевлением уезжала молодежь! В своих выступлениях на митингах юноши горячими словами выражали свою благодарность партии, правительству и товарищу Сталину. Свою благодарность они подкрепляли обязательством, которое звучало, как клятва на преданность родине.

— Учиться отлично, работать по-стахановски!

Серьезный экзамен выдержали железнодорожники. За пять дней они отправили из области 9 эшелонов с молодежью—5500 человек в Москву и более 3 тысяч в Донбасс. Железнодорожники как следует позаботились об уютной обстановке в вагонах, о культурном обслуживании юных пассажиров. Доставка молодежи к месту назначения была поручена лучшим паровозным бригадам и проводникам.

Сегодня открываются двери новых производственных школ и училищ. В первый день учащиеся будут ознакомлены с уставом, учебными планами и порядком организации производственного обучения. А уже завтра должны начаться производственные занятия. Нужно сразу же обеспечить их планомерный ход. Никакие отступления от программы, расхлябанность, попытки несколько оттянуть производственное обучение—недопустимы. Каждый педагог, каждый мастер должны чувствовать ответственность перед государством за порученное дело.

Вскрытые недостатки необходимо немедленно устранить. Смотреть на них сквозь пальцы—значит не бороться за подготовку полноценных, квалифицированных кадров. К сожалению, кое-где недостатки еще имеют место. В школе ФЗО при Щигровском фосфоритном заводе, например, мало карбида и фонарей. Между тем производственное обучение молодежи здесь будет протекать главным образом в шахтах. В ремесленном училище при сахарном заводе имени Карла Либкнехта до сих пор точно не установлено, где будет заниматься каждая в отдельности группа, не все учащиеся обеспечены инструментом. Спрашивается, представляют ли руководители заводов последствия этих недостатков?

Специфические условия учебы складываются в Белгородской и Рышковской школах фабрично-заводского обучения. Как известно, они будут готовить мастеров строительного дела—штукатуров, бетонщиков, каменщиков и т. д. Следовательно, работа должна протекать в помещениях, где идет внутренняя кладка и отделка. Нужно позаботиться о том, чтобы обучение не прерывалось из-за отсутствия строительных об'ектов.

Твердая дисциплина в училищах и школах — одно из обязательных условий успешной учебы. Учащимся надо разъяснить их права и обязанности. Необходимо строго требовать соблюдения устава школ и училищ. Это в одинаковой степени относится и к призванным по мобилизации и к добровольцам.

Необходимо также с первых же дней приучать молодежь к чистоте и опрятности. Грязь и неряшливость—плохие спутники. Ни того, ни другого не должно быть ни на производстве, ни в общежитиях.

Перед большевиками Курской области встает сейчас важная задача—организованно, на высоком техническом уровне готовить кадры квалифицированных рабочих. Нужно обеспечить нашу промышленность, наш транспорт, наше строительство хорошо знающими дело рабочими. Из учащихся новых производственных школ и училищ надо воспитать преданных родине, дисциплинированных и хорошо освоивших технику людей, таких людей, которые бы показали невиданную в мире производительность труда.

За успешную учебу, товарищи учащиеся! За образцовое выполнение сталинского задания, товарищи педагоги и мастера!

О ХОДЕ ВСПАШКИ ЗЯБИ

Постановление бюро обкома ВКП(б) и исполкома облсовета депутатов трудящихся от 30 ноября 1940 года

Обком ВКП(б) и исполком облсовета считают серьезной ошибкой партийных и советских руководителей районов то, что в последнее время они допустили ослабление внимания к зяблевой пахоте. Наступившее улучшение погоды для вспашки зяби не используется.

В целях использования оставшихся до заморозков дней для завершения пахоты зяби, бюро обкома ВКП(б) и исполком облсовета депутатов трудящихся **постановляют:**

1) Утвердить пятидневное задание районам по вспашке зяби из расчета 165 тысяч гектаров по районам области.

Обязать райкомы ВКП(б) и исполкомы райсоветов установить и немедленно довести до каждого колхоза суточное задание по вспашке зяби на лошадях, а до МТС—суточное задание по вспашке зяби на тракторах, поставив на вспашку все тракторы МТС и лошадей в колхозах.

2) Продлить до конца вспашки зяби особый порядок начисления трудодней трактористам и колхозникам, работающим на вспашке зяби, установленный постановлением исполкома облсовета и бюро обкома ВКП(б) от 5 сентября 1940 г.

3) Предложить райкомам ВКП(б) и исполкомам райсоветов провести по МТС собрания рабочих и трактористов по вопросу вспашки зяби, поручив проведение этих собраний секретарям РК ВКП(б). Прикрепить к каждой тракторной бригаде политагитатора из числа партийного и советского актива. Обеспечить через правления колхозов снабжение трактористов, работающих на вспашке зяби, горячей пищей. Для организации работы по вспашке зяби на лошадях командировать в колхозы партийный актив депутатов районного и сельских советов депутатов трудящихся.

4) Обязать облпотребсоюз тов. Спротина отгрузить 2 декабря райсоюзам для продажи трактористам, работающим на вспашке зяби, 5 тысяч комплектов теплой одежды (ватные фуфайки и брюки).

5) Обязать секретарей РК ВКП(б) и председателей исполкомов райсоветов 5 декабря телеграфно сообщить о ходе выполнения настоящего постановления.

Секретарь обкома ВКП(б)
П. ДОРОНИН.
Председатель исполкома облсовета депутатов трудящихся
В. ВОЛЧКОВ.

Начался учебный год

Беседа с начальником Главного Управления Трудовых Резервов при СНК СССР тов. П. Г. МОСКАТОВЫМ

В училищах и школах Главного Управления Трудовых Резервов 1 декабря начался учебный год. Этот день отмечает вся советская общественность. Более 600 тысяч человек—городская и колхозная молодежь—с глубоким удовлетворением приступает к овладению производственным мастерством. В аудиториях, мастерских, цехах и на учебных площадках начинается подготовка будущих металлургов, нефтяников, горняков, машиностроителей, транспортников, химиков, строителей и т. д.

Коммунистическая партия, правительство и лично товарищ Сталин проявили величайшую заботу о создании самых благоприятных условий для обучения и воспитания призванной молодежи. Государством ассигнованы огромные средства на бесплатное содержание, обмундирование и питание учащихся ремесленных, железнодорожных училищ и школ ФЗО.

Перед началом учебного года в школах ФЗО, ремесленных и железнодорожных училищах была проведена большая подготовительная работа. Успешно закончен прием. Из числа призванной городской и колхозной молодежи 76 тысяч человек перевезены к месту учебы в крупнейшие промышленные центры страны—Москву, Ленинград, Сталинскую, Ворошиловскую и Свердловскую области, а также Приморский и Хабаровский края и Карело-Финскую ССР. При помощи Наркоматов и промышленных предприятий многие училища и школы ФЗО, созданные на базе школ ФЗУ, удвоили свое производственное оборудование. Сотни школ и училищ были организованы заново. В ремесленных и железнодорожных училищах оборудованы учебные кабинеты, приобретены учебники, наглядные пособия. Подобраны кадры преподавателей и мастеров, разработано свыше 800 программ и учебных планов.

Училища и школы трудовых резервов—это особого типа учебные заведения. Здесь с первого же дня занятий для каждого учащегося определена его роль в социалистической промышленности. Из состава призванного контингента школы ФЗО должны подготовить за шесть месяцев более 250 тысяч рабочих массовых профессий: забойщиков, крепильщиков, плотников, штукатуров, бетонщиков и т. д. Ремесленные и железнодорожные училища обязаны будут выпустить в конце 1942 года около 130 тысяч слесарей, до 60 тысяч токарей—универсалов, свыше 30 тысяч электромонтеров, десятки тысяч рабочих многих других профессий.

Учебные и производственные занятия в школах ФЗО, ремесленных и железнодорожных училищах должны проходить без всяких перебоев и замешек. Всюду — в учебных аудиториях, в цехах, общежитиях необходимо соблюдать твердый распорядок дня, поддерживать среди учащихся железную сознательную дисциплину.

Работа школ и училищ будет протекать в самой тесной связи с жизнью промышленных предприятий. Народный Комиссариат угольной промышленности, например, обязал начальников шахт и участков оказывать ремесленным училищам и школам ФЗО необходимую помощь в производственном обучении молодежи. Наметил ряд мероприятий в этой области также Наркомат черной металлургии. Задача коллективов школ и училищ—возможно шире использовать эту связь, освоить богатейший опыт стахановцев — новаторов производства, учить и воспитывать на этом опыте всех учащихся.

Создание государственных трудовых резервов — дело первостепенной государственной важности. Этому делу работники школ ФЗО, ремесленных и железнодорожных училищ должны посвятить все свои силы и способности. (ТАСС).

В ответ на призыв Кривецкой МТС

(ПО СТРАНИЦАМ РАЙОННЫХ ГАЗЕТ)

ЧЕРЯНКА. Трактористы, комбайнеры и работники мастерской Черянской МТС, приняв вызов кривецких ремонтников, решили к 28 февраля подготовить весь тракторный парк к работе. Ремонт прицепного инвентаря решено закончить к новому году.

На собрании, посвященном обсуждению письма, выступил знатный комбайнер тов. Долженко. Он предложил привлечь к ремонту машин всех комбайнеров. Было внесено также предложение как следует наладить реставрацию деталей.

КОНЫШЕВКА. В районной газете «Знамя колхозника» опубликован отчет работников Соковнинской МТС на письмо кривецких ремонтников. Соковнинцы обязуются завершить к новому году ремонт всего сельхозинвентаря и половины тракторов. В целях повышения квалификации трактористов в МТС начинается изучение опыта Азовской МТС, Ростовской области. Занятия будут проходить ежедневно по два часа. Соковнинцы вызвали на соревнование работников Конышевской МТС.

ЗОЛОТУХИНО. Директор Золотухинской МТС тов. Реутов в газете «Сталинский клич» пишет: «Мы также перешли на бригадно-узловой метод. Ремонт тракторов бригад тт. Михайлова и Сухочева закончен. В бригадах тт. Будакова, Щепетина и Тишко полностью подготовлен к работе прицепной инвентарь. Тов. Реутов сообщает, что на собрании, посвященном письму Кривецкой МТС, решено закончить ремонт тракторов к 15 февраля и прицепного инвентаря к 1 январю.

ГОСТИЩЕВО. На собрании в Сажновской МТС, где обсуждалось письмо кривецких ремонтников, было внесено много дельных предложений. Ремонтники критиковали руководителей МТС за неорганизованность. Бригадир т. Плетнев указал, что в мастерской нехватает инструмента. Автогенщик т. Крутиков заявил, что бракоделы-кузнецы не несут материальной ответственности за брак. Говорили об отсутствии контроля за реставрацией деталей. Собрание приняло решение отремонтировать к 1 января 40 тракторов вместо 25 по плану и сэкономить 5 процентов средств, отпущенных на ремонт.

ШЕБЕКИНО. Впервые в этом году Зибровская МТС организовала ремонт тракторов по опыту своего соседа—Шебекинской МТС. Создано 14 узлов. Бригадно-узловой метод сразу же дал результаты. За несколько дней вышло из мастерской 7 машин. Ремонтники тт. П. Жигарев, А. Беляев и Я. Чуркин выполняют нормы на 120—130 процентов. МТС впервые занялась и реставрацией деталей, их будет восстановлено на 4 тысячи рублей.

СТАРЫЙ ОСКОЛ. Как сообщает газета «Путь Октября», письмо кривецких ремонтников обсуждается не только в МТС, но и в колхозах. Колхозники вступают в соревнование за образцовую подготовку к весне. Сессия Ламского сельсовета, обсудив письмо Кривецкой МТС, решила принять все меры, чтобы закончить ремонт инвентаря в колхозах к 1 февраля.

ТОРЖЕСТВЕННОЕ СОБРАНИЕ УЧАЩИХСЯ КУРСКИХ РЕМЕСЛЕННОГО И ЖЕЛЕЗНОДОРОЖНОГО УЧИЛИЩ

БУДЕМ КВАЛИФИЦИРОВАННЫМИ СПЕЦИАЛИСТАМИ

Вчера вечером в Доме Красной Армии состоялось торжественное собрание учащихся Курского ремесленного училища связи, посвященное началу учебы.

Зал переполнен. В гости к учащимся пришли родители, лучшие работники связи, пионеры, комсомольцы, представители партийных и советских организаций. Над сценой плакат: «Привет учащейся молодежи ремесленного училища связи».

В президиуме секретари обкома и горкома ВКП(б) тт. Доронин, Серов, Чернышев, председатели исполкомов областного и городского советов тт. Волчков и Масленникова, секретари обкома и горкома ВЛКСМ, преподаватели училища, учащиеся.

С докладом о начале учебного года выступил директор училища т. Иванов. Он рассказал, как училище подготовилось к встрече 1000 учащихся, которые 2 декабря придут в классы и мастерские овладевать профессиями связистов.

Учащихся приветствовали т. Масленникова, секретарь Ленинского райкома ВЛКСМ т. Панков, пионеры Курской школы № 11, старый мастер телеграфного дела т. Асеев. Он рассказал о своей специальности, о том, как добился хороших успехов, как работают связисты Курской области.

— Я выражаю уверенность, — заявил т. Асеев,—что вы кроме оценки «отлично» другой отметки знать не будете.

С ответным словом выступил учащийся ремесленного училища Георгий Сушенцов. Волнуясь, он рассказал о том, с каким нетерпением ожидали учащиеся прохождения медицинской комиссии, получения путевки, начала учебного года.

— Мы будем учиться на «отлично», чтобы стать хорошими работниками, квалифицированными специалистами. Этим мы ответим на большое внимание и заботу партии и правительства о нас.

Собравшиеся решили вызвать на социалистическое соревнование Воронежское училище связи. Условия соревнования — отличные успехи в учебе и работе.

Учащиеся ремесленного училища с большим воодушевлением приняли текст приветственных писем товарищам Сталину и Молотову.

После торжественного собрания состоялся концерт, в котором приняли участие самодеятельные коллективы города.

Л. ВОЕЙКОВ.

У МОЛОДЫХ ЖЕЛЕЗНОДОРОЖНИКОВ

В клубе железнодорожников—торжественная обстановка. Просторные залы заполнила веселая молодежь. Это — учащиеся железнодорожного училища. Они с интересом рассматривают выставку, посвященную жизни и деятельности пламенного революционера С. М. Кирова, патрины и плакаты.

У витрины, где выставлены инструменты, которыми придется пользоваться молодежи, идет оживленный разговор. Многие уже знакомы с инструментами. Это — дети железнодорожников. Они с удовольствием рассказывают своим товарищам о назначении каждого инструмента.

При абсолютной тишине открылось собрание учащихся. На трибуне—директор железнодорожного училища тов. Котов.

— В нашем железнодорожном училище,—говорит он,—будет учиться молодежь различным специальностям. К первому учебному году все готово. Хорошо оборудованы кабинеты: паровозный, вагонный, электротехнический и другие, организованы учебные мастерские. Кадры преподавателей подобраны из лучших мастеров и инструкторов.

В заключение тов. Котов рассказал молодежи о том, как будет проводиться теоретическое и производственное обучение.

От имени железнодорожников узла учащихся приветствовал машинист северного паровозного депо стахановец тов. Кузнецов.

— Мы необычайно рады, — говорит он,—что уже через два года получим в помощь такую силу. Мы выражаем глубокую благодарность товарищу Сталину!

Выступивший с приветствием секретарь обкома ВКП(б) тов. Терентьев призвал учащихся выполнить долг перед партией, перед родиной, отлично овладеть техникой железнодорожного дела.

Затем выступили тов. Лукьянов (горком ВКП(б), тов. Гранкин (обком ВЛКСМ), тов. Григорович (железнодорожное училище), тов. Бакун (исполком облсовета) и тов. Черников (Курский райком ВКП(б). С ответным словом выступил учащийся тов. Кастрыкин.

Учащихся железнодорожного училища приветствовали пионеры 39 железнодорожной средней школы.

— Ребята, завтра начнется ваш первый учебный год,—говорит пионерка Муся Семенова,—вы придете в классы. Наше вам пожелание—учитесь так, чтобы товарищ Сталин сказал—отлично!

Под бурные аплодисменты был принят текст приветственного письма товарищу Сталину.

В заключение состоялся вечер самодеятельности. Выступили ансамбль песни и пляски, музыкальный и хоровой кружки клуба железнодорожников.

И. ЛЬВИН.

Бомбардировка Гавра

НЬЮ-ЙОРК, 30 ноября. (ТАСС). По сообщению агентства Ассошиэйтед пресс, с 14 сентября из-за бомбардировок, происходящих почти каждую ночь, население Гавра укрывается в ближайших горах. Бомбардировками повреждены биржа, почта, магазины и другие об'екты, не имеющие военного значения. Неоднократной бомбардировке подвергался также гаврский порт.

Положение в Румынии

НЬЮ-ЙОРК, 30 ноября. (ТАСС). Агентство Юнайтед пресс передает, что согласно дипломатическим сообщениям, полученным из Бухареста, в Румынии за последние три дня убито 2 тысячи человек, в том числе много евреев.

Три тиража

В декабре состоятся три тиража выигрышей государственных займов. 11 декабря в Москве будет проведен 15-й тираж займа 1938 года. Разыгрывается 17.040 выигрышей на 11.500.200 рублей. В этот же день в Чимкенте начнется 12-й тираж займа укрепления обороны СССР. В течение трех дней будет разыграно 299.450 выигрышей на 48.871.300 рублей.

Тираж займа третьей пятилетки (выпуск второго года) откроется 23 декабря в Махач-Кале. Будет разыграно 888 тысяч выигрышей на 138.720.400 рублей.

По Курской области

От корреспондентов „Курской правды" и редакций районных газет

СКУЛЬПТУРЫ С. М. КИРОВА

Во многих городах и населенных пунктах нашей страны установлены скульптуры С. М. Кирова, изготовленные курской скульптурной мастерской. За последние три года мастерская сделала 156 скульптур товарища Кирова, в том числе свыше 40 скульптур из железобетона, изображающих Сергея Мироновича во весь рост. Также скульптуры воздвигнуты на площадях, в общественных садах и скверах Харькова, Орджоникидзе, Иркутска, Краснодара, Макеевки и других городов. Недавно скульптурной мастерской выполнены заказы для Новосибирска и Алтайского края.

В ближайшее время начнется отливка небольших настольных бюстов С. М. Кирова.

УЧЕНЫЙ ПЛЕНУМ ПО САДОВОДСТВУ

Академия сельскохозяйственных наук им. В. И. Ленина 4 декабря проводит в Москве ученый пленум, посвященный обсуждению вопросов садоводства. Большое внимание в работе пленума будет уделено проблемам освоения диких плодовых зарослей в СССР, в том числе и в Курской области.

В Курской области насчитываются тысячи гектаров под дикими плодовыми лесами. Только в ведении Обоянского плодопитомника совхоза имеется 225 гектаров такого леса. Наша область является поставщиком ценнейших семян диких плодовых деревьев для плодопитомников Союза.

На пленуме будет утвержден ассортимент плодоягодных культур для северных и южных районов Курской области.

ДОЖДЕВАЛЬНАЯ УСТАНОВКА В КОЛХОЗЕ

Колхоз имени 8 марта, Голубинского сельсовета, Ново-Оскольского района, приобрел дождевальную установку. За сезон этой установкой можно посеять 40 гектаров посевов.

Дождевальная установка будет находиться около реки Осколь. Насос, приводимый в движение трактором, будет подавать воду по железным трубам на 400 метров. В звеньях труб имеются отверстия для дождевания. («Красное знамя»).

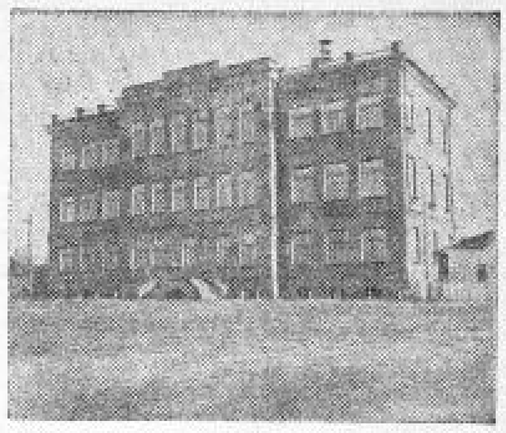

При щебекинском машиностроительном заводе создано ремесленное училище. Здесь будет обучаться 300 человек. Училище готовит токарей, слесарей, фрезеровщиков.

На снимке: общий вид здания ремесленного училища в г. Щебекино. Фото Г. Алехина.

ОПЫТЫ С ЛУКОМ

На Суджанском опытном сортоиспытательном участке Наркомзема РСФСР проведены опыты с ускоренным выращиванием лука-репки. Обыкновенно лук-репка получается из чернушки только на второй год. На сортоучастке решили получить репку в первый же год непосредственно из чернушки (семени), минуя промежуточную стадию — лук-севок.

Весной семена лука были высеяны в обыкновенный полевой чернозем. Всходы в течение весны и лета несколько раз пропадывались. Осенью уборка урожая лука-репки, выращенного из чернушки, показала следующие результаты: по сорту Каба получено 238,7 центнера с гектара, по испанскому — 226,7 центнера, литовскому — 182,6 центнера, сорт Розка коричневый — 175,7 центнера. Лук-репка вполне пригоден для хранения зимой.

ДЛЯ РАЗВЕДЕНИЯ ТЕЛЕНОМУСА

Учащиеся Хохловской неполной средней школы, Валуйского района, активно помогают хата-лаборатории колхоза «Новая деревня». В течение двух дней ребята собрали на колхозных полях для хаты-лаборатории более 10 килограммов черепашки.

Ученики дали обязательство полностью обеспечить хату-лабораторию черепашкой для разведения теленомуса. За активное участие в сборе черепашки правление колхоза решило выдать учащимся подарки. («Знамя коммуны»).

НАРКОМОВСКАЯ НАГРАДА

Курский ликерно-водочный завод в последнее время значительно улучшил свою работу, добился большой экономии средств. На заводе проведен ряд технических усовершенствований. Нарком пищевой промышленности СССР тов. Зотов наградил за достигнутые успехи передовых людей завода.

Значком «Отличник социалистического соревнования Наркомпищепрома СССР» награждены директор завода тов. П. Миронов, механик тов. А. Шуклин, слесарь тов. М. Олейников.

В РЫБХОЗЕ „СПАРТАК"

Рыбхоз «Спартак», Медвенского района, все время выращивал только племенного карпа—сеголеток. В нынешнем году впервые была введена подкормка и отлов товарного зеркального карпа и амурского сазана. По плану рыбхоз должен был на лето вырастить 34 тонны рыбы, получено же 38 тонн товарного карпа и сазана.

Кроме этого рыбхоз вырастил 450 тыс. сеголеток против плановых 240 тыс.

РЕКОРД КОТЕЛЬЩИКОВ

На днях котельщик Северного паровозного депо Курск тов. С. Большерев со своим помощником тов. В. Петрухиным, ремонтируя паровоз, за 8 часов произвели клепку 50 жаровых и 42 дымогарных труб. Раньше на эту работу два котельщика затрачивали обычно 2—3 дня.