ВОЕННЫЕ ДЕЙСТВИЯ В НОРВЕГИИ

Происки реакции в Англии

ЛОНДОН, 27 апреля. (ТАСС). В связи со вчерашним заявлением министра внутренних дел Андерсона относительно деятельности антиноенных организаций политический обозреватель газеты «Дейли телеграф энд Морнинг пост» пишет, что полиция передает министерству внутренних дел специальные списки, в которые занесены фамилии всех лиц, подозреваемых в том, что они являются активными членами «Совета действий в пользу мира», коммунистической партии и других организаций, проводящих разрушительную пропаганду. Кроме того, полиция передает министерству подробные сведения о всех плакатах и цветовках, распространявшихся этими организациями в течение последних месяцев, а равно и подробное содержание выступлений членов этих организаций на митингах.

ВВЕДЕНИЕ НОВЫХ НАЛОГОВ В БЕЛЬГИИ

БРЮССЕЛЬ, 27 апреля. (ТАСС). Газета «Пепль» сообщает, что 25 апреля бельгийский совет министров одобрил представленные министром финансов предложения об увеличении прямых и косвенных налогов. Общая сумма налогов увеличится на 950 миллионов франков. Указывают, что из этой суммы 600 миллионов франков будут включены в бюджет министерства национальной обороны.

Газеты опубликовали также сведения о новом повышении цен на продукты питания.

Военные действия в Китае

В Центральном Китае, 22 апреля японские войска тремя колоннами начали наступление вдоль железной дороги Нанкин-Уху. До 24 апреля японцам не удалось достигнуть сколько-нибудь ощутительных результатов.

В провинции Хунань 24 апреля японцы снова пытались высадить десант на восточном берегу озера Дунтинху, в 20 клм. южнее Ючжоу. Китайцы оказывают упорное сопротивление. Бои в этом секторе продолжаются.

В Северном Китае. В провинции Хэнань китайские части заняли ряд пунктов, расположенных южнее Кайфына. На линии Лунхайской железной дороги китайские части атаковали два японских отряда численностью в две тысячи человек. Продвижение этих отрядов к Кайфыну приостановлено.

На юго-востоке провинции Шэньси происходит бой между китайскими и японскими войсками в окрестностях Гаошна. В этом районе японцы ведут наступление из Чжанцзы и Хугуаня.

Сообщений о положении на фронтах Южного Китая нет.

27 апреля (ТАСС).

Японские потери в Китае

ТОКИО, 27 апреля. (ТАСС). Все газеты публикуют коммюнике военного министерства «о погребении 12.915 человек убитых на фронтах в Китае». Души убитых приписаны к лику святых в храме Ясукуни в Токио. В связи с этим в храме в течение двух дней происходили церемонии. Газета «Нити-ниця» пишет, что в числе убитых упоминаются имена генерал-майора Абэ и генерал-майора Кавамура.

Переезд правительственных учреждений Литвы в Вильно

КАУНАС, 27 апреля. (ТАСС). 25 апреля железнодорожное управление Литвы со всем ему подведомственными учреждениями переехало в Вильно. В скором времени в Вильно переедут также министерство внутренних дел и министерство финансов.

Шведские сообщения

СТОКГОЛЬМ, 26 апреля. (ТАСС). Газета «Стокгольмс тидningен», сообщая о занятии города Рерус германцами, пишет, что в результате этого пограничная линия со Швецией в этом участке перешла в руки немцев.

Газета передает, что германские войска в результате столкновения с англичанами в районе Гудбрандсдалена продвинулись севернее Лиллехаммера до местечка Треттен.

СТОКГОЛЬМ, 28 апреля. (ТАСС). В коммюнике главного норвежского штаба за 24 апреля сообщается: «Германские войска напали на норвежские позиции в южной части долины Гудбрандсдален. Наши войска отступили. Германские самолеты бомбардировали и обстреливали норвежские коммуникации, три германских самолета сбиты и один совершил вынужденную посадку».

СТОКГОЛЬМ, 27 апреля. (ТАСС). Шведское телеграфное агентство сообщает, что англичане находятся в 50 клм. южнее Тронхейма.

Как сообщает газета «Стокгольмс тидningен», немецкое продвижение приостановлено норвежскими войсками в северных окрестностях Рероса.

СТОКГОЛЬМ, 27 апреля. (ТАСС). Шведское телеграфное агентство сообщает о большом притоке норвежских беженцев в Швецию. Вчера шведскую границу перешло 400 человек, из них около 300 норвежских солдат.

Американское сообщение

НЬЮ-ЙОРК, 26 апреля. (ТАСС). Газета «Нью-Йорк пост» передает, что высадившиеся в Тронхейме английские войска состояли из батальона территориальных войск, батальона легкой пехоты в количестве 1500 человек без зенитных орудий, самолетов и артиллерии. «Плохо вооруженные английские войска,— пишет газета, — брошены в снега и грязь против германских разрушительных орудий войны. Большинство английских солдат только год находятся на военной службе и неопытны. Они уже дорого заплатили за крупную военную ошибку Лондона».

АМЕРИКАНСКИЙ КОРРЕСПОНДЕНТ О ПОЛОЖЕНИИ АНГЛИЙСКИХ ВОЙСК В НОРВЕГИИ

НЬЮ-ЙОРК, 26 апреля. (ТАСС). Корреспондент газеты «Нью-Йорк пост» Стоу, находящийся на норвежско-шведской границе, пишет, что английские войска будут разгромлены, если не получат в ближайшее время подкрепления и зенитные орудия. После 4-дневных боев, пишет Стоу, почти половина английских солдат, находящихся на этом фронте, убиты, ранены или захвачены в плен. 22 апреля немцы нанесли поражение плохо вооруженным и неимеющим боевого опыта английским войскам. Англичане отступили в полном беспорядке от Вест, расположенного в трех милях к югу от Стенкьера. Немцы оккупировали Стенкьер 23 апреля. Стоу заявляет, что он посетил английские войска незадолго до их отступления. Английские и норвежские офицеры жаловались на то, что они исключительно плохо вооружены и не в состоянии оказать сопротивления германской пехоте, авиации и артиллерии.

Согласно неподтвержденным сообщениям, пишет Стоу, в Норвегию направляются французские и английские подкрепления, «могущие предотвратить катастрофу, перед которой очутились передовые английские части». Однако Стоу утверждает, что «в результате необъяснимой и дорогостоящей ошибки Англии немцы получили огромную инициативу. Через две недели после того, как германские войска вступили в Норвегию, англичане имеют на этом фронте меньше войск, чем немцы сумели высадить из самолетов в Осло в течение 8 часов 9 апреля. Эти факты стали известны от английских офицеров и солдат. В результате всего этого серьезно поколеблена вера офицеров норвежской армии в английскую армию и авиацию».

Германские сообщения

БЕРЛИН, 26 апреля. (ТАСС). Германское информационное бюро передает следующее сообщение о военных действиях в Норвегии: «Вчера германские войска расширили занятые ими норвежские территории. Проход у Тронхейма занят германскими войсками. Поскольку германские войска, расположенные в районе Тронхейма, получили крупные подкрепления войсками и материалами, а германские позиции простираются теперь на северо-восток, все попытки противника продвинуться на юг Норвегии являются безуспешными. В связи с этим возникает вопрос, какую задачу должен выполнить десант противника, который был высажен к северу от Тронхейма.

Достаточно взглянуть на карту, чтобы убедиться в том, что из этого пункта невозможно продвинуться на север, в направлении Нарвика. Продвигающиеся из Осло в северном направлении и на северо-запад германские передовые части вынудили противника в некоторых районах принять бой. Топографические условия этого района исключительно тяжелые.

Германские самолеты подвергли бомбардировке моторизованные колонны противника. При попадании германских самолетов противник обратился в бегство и скрылся в лесу. Средства передвижения войск противника были уничтожены бомбардировкой, а дальнейшее их продвижение приостановлено. Во время налета германских самолетов противник открыл огонь зенитной артиллерии. Близ Ондальснеса один германский самолет получил тяжелые повреждения, однако самолет благополучно вернулся на свою базу. Германские самолеты бомбардировали английский аэродром и уничтожили 11 самолетов. Германские самолеты совершили также налет на транспорты противника при их входе в Ондальснесфиорд. Английские самолеты вновь подвергли бомбардировке Осло».

БЕРЛИН, 27 апреля. (ТАСС). Информационное бюро сообщает, что германские части заняли Рерос без борьбы.

БЕРЛИН, 27 апреля. (ТАСС). Газета «Цвельфуфблатт» сообщает о потерях англо-французского морского и воздушного флотов за 17 дней (с 9 по 25 апреля включительно) в Норвегии. По сведениям газеты, всего уничтожено 5 крейсеров, 7 эсминцев, 17 подводных лодок, 3 транспорта, 4 торговых парохода, 55 самолетов. Повреждено: 7 линкоров, 1 авианосец, 9 крейсеров, 7 эсминцев, 11 транспортов, 1 танкер, 1 минный тральщик; конфисковано 5 транспортов. В общей сложности англо-французские морские силы потеряли 78 единиц, а воздушные силы — 55.

Английские сообщения

ЛОНДОН, 27 апреля. (ТАСС). Английское военное министерство сообщает, что войска союзников приняли участие в ожесточенном сражении южнее Домбоса. Под давлением германских войск англо-французские войска вынуждены были отступить. Оперирующие в долине Эстердалена норвежские войска взорвали все мосты на дорогах, чтобы воспрепятствовать дальнейшему продвижению к Тронхейму германских частей, наступающих со стороны Рероса.

По сообщению агентства Рейтер, норвежские войска удерживают свои позиции, расположенные на железнодорожной магистрали Осло-Берген, а также в районе Рероса. Положение в самом Рероссе неясно.

Как сообщают, союзники полностью окружили Нарвик. В числе англо-французских войск, оперирующих в районе Намсоса, находится французский иностранный легион.

Как стало известно, в течение первых двух недель войны в Норвегии на восточном побережье Осло-фиорда было обнаружено 3000 убитых немцев, выброшенных на берег морскими волнами.

ЛОНДОН, 27 апреля. (ТАСС). Военный обозреватель «Таймс» пишет, что, судя по всему, германские войска всячески стремятся ускорить темпы своих операций в двух больших долинах Норвегии—Гудбрандсдален и Эстердален. В долине Гудбрандсдален они особенно стремятся захватить железнодорожный узел Домбос.

Военный обозреватель «Дейли мейл» пишет, что оперирующие севернее Тронхейма небольшие части английских войск приостановили германское наступление в этом районе.

ЛОНДОН, 27 апреля. (ТАСС). Агентство Рейтер передает, что в Норвегию прибыли английские истребители и зенитные орудия. 25 апреля английскими истребителями, а также зенитными орудиями было сбито 6 германских бомбардировщиков.

В Лондоне рассчитывают, что прибытие в Норвегию английских истребителей и зенитных орудий даст возможность парализовать деятельность германской бомбардировочной авиации.

ЛОНДОН, 27 апреля. (ТАСС). Министерство авиации опубликовало следующее коммюнике:

«В течение последних трех дней большое количество английских самолетов принимало участие в воздушных налетах на неприятельские базы в Норвегии и Дании. Среди других объектов английская авиация бомбардировала нефтехранилища на побережье Осло-фиорда, где был отмечен большой пожар. К северу от Ставангера английские самолеты вызвали многочисленные пожары. Уничтожена неприятельская летающая лодка. 5 наших самолетов пропали без вести».

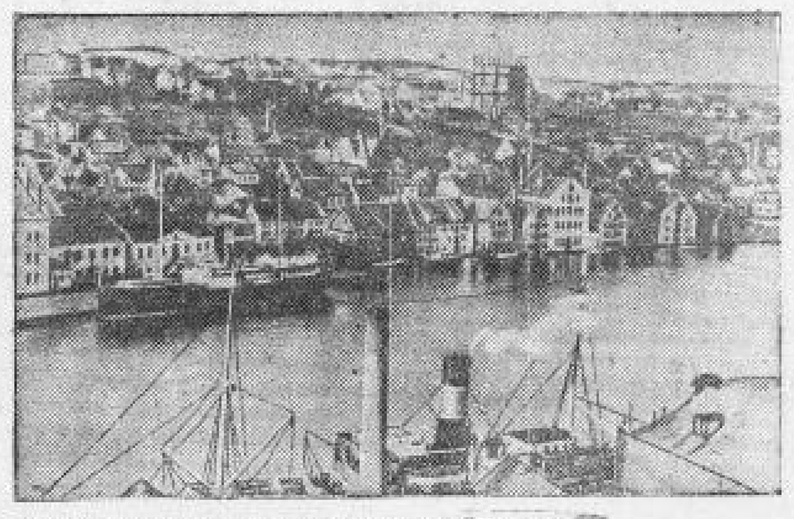

Порт Ставангер на юго-западном побережье Норвегии.

Фото-клише ТАСС.

Декрет правительства Ньюгордсвольда

ЛОНДОН, 27 апреля. (ТАСС). По сведениям агентства Рейтер, правительство Ньюгордсвольда опубликовало декрет, по которому все норвежские суда водоизмещением свыше 500 тонн переходит в распоряжение правительства. В Лондоне учреждается торговая и судоходная миссия, которой предоставлено право действовать от имени норвежского правительства.

Жители Ольборга покидают город

КОПЕНГАГЕН, 26 апреля. (ТАСС). Газеты сообщают, что многие жители Ольборга в связи с английской бомбардировкой покидают город. Английские самолеты стали бомбардировать налеты не только днем, но и ночью.

Рузвельт об'явил о наличии состояния войны между Германией и Норвегией

НЬЮ-ЙОРК, 26 апреля. (ТАСС). Как сообщает агентство Ассошиэйтед пресс, Рузвельт об'явил о наличии состояния войны между Германией и Норвегией и в связи с этим ввел в действие по отношению к этим странам американский закон о нейтралитете. Этот закон предусматривает, что воюющие страны должны платить наличными за покупаемые в США товары и что они не могут перевозить эти товары на американских пароходах. Закон также запрещает подводным лодкам воюющих стран заходить в американские порты и территориальные воды США.

По сообщению агентства Ассошиэйтед пресс, юристы Экспортно-импортного банка заявили, что об'явленное Рузвельтом наличие состояния войны между Германией и Норвегией автоматически отменяет предоставленный Норвегии кредит в 10 миллионов долларов.

АНГЛИЙСКАЯ ПЕЧАТЬ КРИТИКУЕТ ВОЕННОЕ РУКОВОДСТВО АНГЛИИ

ЛОНДОН, 27 апреля. (ТАСС). Агентство Рейтер сообщает, что английские газеты подчеркивают серьезность положения войск союзников в Норвегии. Газеты указывают, что из последних коммюнике военного министерства нужно сделать тот вывод, что не следует с излишней поспешностью принимать на веру неподтвержденные сообщения об успехах союзников.

Газета «Ивнинг ньюс» в передовой заявляет, что необходимо без всякого самообмана оценивать обстановку в Норвегии. Германский удар, продолжает газета, был смелым и хорошо продуманным. Он застал союзников врасплох. Союзники были вынуждены начать чрезвычайно рискованную кампанию в крайне неблагоприятных для них условиях. До тех пор, пока не будут созданы временные аэродромы за линией расположения английских войск и до тех пор, пока, опираясь на них, не начнут действовать английские бомбардировщики и истребители, было бы легкомысленно рассчитывать на успех кампании. Точно также нельзя добиться чего-либо существенного до тех пор, пока союзники не получат в свои руки один или несколько главных портов Норвегии. В заключение газета пишет, что экспедиционная армия союзников даст себя знать только в том случае, если она получит полное военное снабжение, будет достаточно усилена и соответствующим образом защищена с воздуха.

Газета «Ивнинг стандард» также замечает, что германские войска в Норвегии попрежнему держат инициативу в своих руках. «Необходимо трезво оценивать наши трудности в Норвегии», заключает газета.

План первомайской демонстрации в Курске

Трудящиеся, участвующие в демонстрации, собираются в 9 ч. 30 мин. утра у своих предприятий, учреждений и учебных заведений и следуют на сборные пункты своего района организованно, по 6 человек в ряд, и становятся в колонну, согласно районного плана.

Ленинский район: на улице Ленина от ул. Кирова к ул. Карла Маркса.

Сталинский район: на ул. Дзержинского от ул. Радищева до Октябрьской.

Кировский район: по прибытии на Кировского района становятся на ул. Ямская гора от мединститута.

Дзержинский район: на ул. Дзержинского от ул. Октябрьской к ул. Энгельса.

Все колонны должны быть в исходном положении к 11 ч. 30 м.

Начало демонстрации в 12 часов.

Маршрут следования колонн:

Колонна Ленинского района следует по ул. Ленина, Красная площадь, ул. Дзержинского, ул. Радищева, Золотая и ул. Дмитрова;

колонна Кировского района следует по маршруту движения колонны Ленинского района, но по ул. Дзержинского доходит до ул. Советской и возвращается обратно за колонной Дзержинского района, а с улицы Колхозной на ж.-д. ветку и поездом направляется в Кировский район;

колонна Сталинского района следует: Красная площадь, ул. Ленина, ул. Робеспьера, ул. М. Горького, Первомайский сад, ул. В.-Набережная, ул. С. Перовской и ул. Добролюбова;

колонна Дзержинского района следует по маршруту движения Сталинского района.

Вход и в'езд на Красную площадь прекращается в 9 час. и с этого же времени, до окончания демонстрации, приостанавливается трамвайное движение.

Пропуск на Красную площадь по специальным билетам через улицу Ленина.

Руководителями общерайонных колонн назначаются:

по Ленинскому району—т. Шопетов,
по Сталинскому району—т. Лазарев,
по Кировскому району—т. Синев,
по Дзержинскому району—т. Столбинкин.

Наблюдение за порядком и организацией движения колонн демонстрантов возложено на начальника Управления РК милиции — капитана милиции тов. Терентьева.

ПЕРВОМАЙСКАЯ КОМИССИЯ.

Благодарность родителей

Наша великая партия и правительство отметили нашего сына лейтенанта-летчика Виктора Ивановича Шолупова за его подвиги на фронте борьбы с белофиннами высокой наградой—орденом «Красное Знамя».

Мы, отец и мать Виктора, приносим нашей партии и правительству искреннюю благодарность за великую честь, оказанную сыну, а также и нам — его родителям. Мы прилагали все силы, чтобы воспитать из Виктора и второго сына Евгения достойных гражданин нашей дорогой родины. Виктор стал орденоносцем, Евгений также идет по следам своего славного брата. Он — студент института инженеров гражданского воздушного флота в Ленинграде. Во время войны с белофиннами записался добровольцем в РККА, но на фронте побывать не пришлось, так как с Финляндией был заключен мирный договор.

В таком же духе любви к родине воспитывается и дочь Людмила, которая учится в Тульском механическом институте.

Большое спасибо нашей партии, великому и дорогому Иосифу Виссарионовичу Сталину, давшему нам возможность так воспитывать наших детей.

Ив. ШОЛУПОВ, М. ШОЛУПОВА.

Зам. ответственного редактора В. АЛЕУИН.
Издатель—ОБКОМ ВКП(б).

Государственный драматический театр им. А. С. Пушкина
28 апреля
О. Бальзак
ХИЩНИЦА
Пьеса в 4 действ.
29 апреля
Виктор Гюго
Мария Тюдор
Историч. драма в 4 действ.
Начало в 8 часов вечера.
Касса открыта в универмаге 7 (улица им. Ленина, 69) с 2 час. до 8 час. дня; в киосках 2 (ул. им. Дзержинского, 24) с 12 час. до 8 час. дня; в универмаге 3 (Кировский поселок, Интернациональная, 13) с 12 час. до 8 час. дня и в кассе театра с 2 час. дня до 8 час. веч.

В КИНО
„ОКТЯБРЬ"
ул. им. Луначарского, 4, тел. 4-62.
Высокой художеств. фильм
Поднятая целина
Союзкинохроника
На северной вахте
Начало сеансов: в 4, 6 и 10.
Начало детского сеанса в 4 часа

им. ЩЕПКИНА
ул. им. Дзержинского 52, тел. 3-62.
Звуковой художественный фильм
Член правительства
Союзкинохроника.
Начало сеансов в 6-15, 8-15 и 10-15.
Детский сеанс в 4-15

„СМЕНА"
ул. им. Карла, 3, тел. 5-25.
Звуковая кинокомедия
Подкидыш
Союзкинохроника.
Начало сеансов: в 6-15, 8-15 и 10-15.
Детский сеанс в 4 ч. 15 м.

Воронежский техникум народно-хозяйственного учета ЦУНХУ Госплана СССР
ОБ'ЯВЛЯЕТ ПРИЕМ СТУДЕНТОВ
на 1940-41 учебный год.
Техникум готовит экономистов-статистиков и экономистов-бухгалтеров средней квалификации. Срок обучения 3 года.
Поступающие в техникум подвергаются испытаниям по русскому языку, математике, географии, конституции СССР в объеме семилетки. Заявления принимаются до 1 августа. При техникуме обеспечивает общежитием и стипендией в установленном правительством порядке.
Заявления с приложением справки о месте жительства, об окончании 7 классов средней школы (в подлинниках) автобиографии, справки о состоянии здоровья, 3 фотокарточек и 2 почтовых марок по 30 коп., также запросы надо слать по адресу: г. Воронеж, улица 9 января, № 50, техникум.
3—2 218

Наркомпищепром СССР Главликерводка
ВСЕ
ликерно-водочные магазины
ГЛАВЛИКЕРВОДКИ
и все винно-гастрономические и продуктовые
магазины горторговли и кооперации, торгующие изделиями Главликерводки,
ПРИНИМАЮТ
в неограниченном количестве
ПОСУДУ
из под изделий Главликерводки. Сдавайте порожнюю посуду из под изделий Главликерводки
4—2 216

Манаровский туберкулезный санаторий с 15 мая с. г.
ПРИСТУПАЕТ К РАБОТЕ.
Путевки в неограниченном количестве реализует Курская курортная контора организациям и всем гражданам. Обращаться: г. Курск, ул. им. Ленина, 17.
4—2 251

УТЕРЯННУЮ печать МК школы № 43 м. р. им. Дзержинского с текстом: „Совхоз неполных и полных средних школ Курской обл." считать недействительной. 262

Продается пианино фирмы „Крузо Дрезден". Г. Курск, ул. им. Луначарского, 17, кв. 3. 261

На колхозных рынках гор. Курска
ОТКРЫТА
ПРЕДПРАЗДНИЧНАЯ ПЕРВОМАЙСКАЯ ТОРГОВЛЯ
сельскохозяйственными продуктами и товарами промышленности.
Приглашаются все КОЛХОЗЫ, КОЛХОЗНИКИ, ТРУДЯЩИЕСЯ и ТОРГУЮЩИЕ ОРГАНИЗАЦИИ ПРИНЯТЬ УЧАСТИЕ в ПРЕДПРАЗДНИЧНОЙ ТОРГОВЛЕ.
Управление колхозными рынками г. Курска.
263

На основании приказа по народному комиссариату пищевой промышленности СССР за № 223 от 3/IV
Белгородская база Главтабак ликвидирована.
Все функции по снабжению махорочно-табачными изделиями районов, ранее обслуживаемых Белгородской базой, переданы Курской областной базе Главтабак—г. Курск, ул. Золотаревская, 12.
Курская областная база Главтабак.
266

В соответствии с приказом по Наркомпищепрому СССР Курская сбытовая база „Маргаринсбыт"
ЛИКВИДИРУЕТСЯ.
Претензии принимаются базой до 7 мая 1940 г. по адресу: г. Курск, ул. Советская, дом № 42.
По вопросам поставки маргаринсвой продукции обращаться по адресу: ст. Евдокиево, Ю.-В. жел. дор. (Воронежская область), и производит Главмаргаринпрем.
265

УТЕРЯННЫЙ штамп „Курская областная контора Б/О „Заготсено" считать недействительным. 267

Издательству Курского обкома ВКП(б)
ТРЕБУЮТСЯ
грузчики на автомашину. Обращаться: г. Курск, ул. им. Ленина, 77, кв. 1.

БАЛАНС

Курского областного дорожного отдела по текущему ремонту и эксплоатации автогужевых государственных дорог и подсобным предприятиям на 1 января 1940 г.

Шифр счетов по счетному плану	Наименование разделов и статей	На начало 1939 года в т. р.	На конец отчетного года в т. р.
1	2	3	4
	АКТИВ		
001	Дороги и дорожные сооружения в эксплоатации	1779,3	2438,7
002—031	Основные средства	718,8	860,1
	Запасы сырья и материалов:		
016,015-а,017	Строительные и ремонтно-строительные материалы	1,9	2,7
018—031	Вспомогательные и хозяйственные материалы, топливо, горючее и резина, запчасти	157,0	115,0
035	Спецодежда, мягкий и твердый инвентарь	132,2	151,3
022—014,025, 028,020	Прочие материалы	36,9	42,5
	Итого	456,0	556,5
	Производство, переработка и изготовление		
037,037	Вспомогательные и подсобные производства	0,9	12,0
	Итого	0,9	12,0
039,043,052,0 43	Временные счетные суммы и расходы в расчетном	—	1,3
32	Расходы будущих периодов	3,2	2,0
055	Прочие выделенные в резервы или в порядке распределения основных средств	0,2	0,7
	Товарные запасы и готовые изделия		
056	Готовые изделия	—	—
057,058	Товары по покупной цене	180,9	114,5
	Итого по разделу	180,9	114,5
	Денежные средства		
066	Касса	3,3	3,9
067,068	Текущие и расчетные счета	270,0	306,9
069,071	Аккредитивы, особые счета и аккредитивные чеки	5,3	35,5
070	Деньги в пути, чеки и другие документы к получению	7,3	12,9
	Итого по разделу	294,7	418,3
	Средства в расчетах		
072,073	Поставщики и начальники по оплате заказов и предварительной оплате	24,5	5,5
074	Дебиторы по предъявленным претензиям	—	6,1
075,076	Дебиторы разные	58,8	99,3
077	Рабочие и служащие	—	0,2
078	Подотчетные лица	18,4	3,7

Шифр счетов по счетному плану	Наименование разделов и статей	На начало 1939 года в т. р.	На конец отчетного года в т. р.
1	2	3	4
080	Должностные лица за недостачи и прочие платежи	52,5	6,9
081	Сборные доходы	34,4	44,1
	Итого по разделу	180,6	158,9
	Внутренние расчеты		
091	Внебюджетные расчеты по строительствам	—	1,9
	Отвлеченные средства		
093,094,095	Прочие отвлеченные средства	2,3	2,3
	Итого по разделу	2,3	2,3
	Результаты		
122—124	Разные расходы и потери	38,3	32,1
	Итого по разделу	38,3	32,1
	Баланс	[illegible]	3 5 3,2
	ПАССИВ		
130,131	Фонд в дорогах	1879,3	2433,7
133,135	Фонд хозяйства основн.	718,6	840,1
133,133	Фонд хозяйства обороч.	475,9	426,9
	Уставные фонды хозяйства	—	—
	Фонды целевого назначения		
137	Фонд дорожного предприятия	0,2	—
1412	Амортизационный фонд в восстановление хозяйства на капремонт	201,1	94,8
139,139,140,142	Прочие фонды целевого назначения	2,[illegible]	21,8
	Резервы		
143	По спорным делам	8,6	10,8
145	Предстоящие платежи	34,8	7,1
	Итого по разделу	43,4	17,9
	Финансирование получ.		
[illegible]	Финансирование из местн. бюджета	109,9	98,7
	Итого по разделу	109,9	98,7
	Кредиторы		
151	Кредиторы по полученным авансам	—	2,5,9
	Поставщики по неоплаченным счетам	3,2	—
160	Кредиторы по нестрахованным поставкам	—	8,7
162—164,166	Кредиторы разные	178,5	24,4
165	Рабочие и служащие	27,4	3,3
	Итого по разделу	209,1	202,3
	Внутренние расчеты		
172	Неоплаченные взаимные расчеты Главдорупра с предприятиями по финансированию	94,5	384,1
	Итого	94,5	384,1
	Баланс	3834,0	4 5 3,2

Забалансовые счета

146	Износ дорожных сооружений	2217,3	2751,7
147	Износ основных средств	258,9	111,8
1	Кредитные основные средства	—	11,5
2	Материалы, товары и ценности, принятые на хранение и в переработку	83,3	11,2

233

Начальник облдоротдела МИХАЛЕВ. Главный бухгалтер ОПЯРИН.

Уполн. облитла № В—8503
Курск, типография им. Карла Маркса, Золотая ул., 15, тел. 2-02.