ОТКЛИКИ ИНОСТРАННОЙ ПЕЧАТИ НА ДОКЛАД тов. МОЛОТОВА В. М. О ВНЕШНЕЙ ПОЛИТИКЕ СССР НА VI СЕССИИ ВЕРХОВНОГО СОВЕТА СССР

КИТАЙ

ЧУНЦИН, 1 апреля. (ТАСС). Почти все чунцинские газеты поместили сегодня продолжение доклада товарища Молотова на Сессии Верховного Совета. Окончание доклада будет помещено завтра. «Синьхуалибао» посвящает докладу товарища Молотова передовую. «Речь Молотова,—пишет газета,—новый шаг к укреплению единства СССР и об'единения вокруг него сочувствующих ему стран. Мирная политика СССР будет иметь еще много побед. Мы приветствуем наших близких друзей с победой их мирной политики».

ВЕНГРИЯ

БУДАПЕШТ, 1 апреля. (ТАСС). Доклад товарища Молотова на Сессии Верховного Совета СССР встречен с огромным интересом. Доклад оживленно комментируется в кругах иностранных журналистов, причем подчеркивается спокойный и твердый характер заявлений, свидетельствующих о силе и мощи СССР.

Вечерние газеты опубликовали 30 марта подробное изложение доклада. Газета «Пестер лойд» посвящает докладу более половины полосы и указывает, что «речь Молотова не оставляет никакого сомнения в том, что Советская Россия твердо и недвусмысленно занимает позицию против всякой попытки расширения войны».

ГОЛЛАНДИЯ

БЕРЛИН, 31 марта. (ТАСС). Германское информационное бюро передает из Гааги, что большинство голландских газет помещает подробное изложение доклада товарища Молотова под крупными заголовками. Голландская общественность уделяет большое внимание докладу товарища Молотова. Газеты особенно подчеркивают высказывания тов. Молотова по поводу Скандинавского «оборонительного союза».

ЮГОСЛАВИЯ

СОФИЯ, 31 марта. (ТАСС). Югославская печать полностью помещает доклад товарища Молотова и особо отмечает желание Советского Союза придерживаться нейтралитета.

ТУРЦИЯ

АНКАРА, 31 марта. (ТАСС). Турецкая печать широко опубликовала доклад товарища Молотова. Газета «Джумхуриет» поместила доклад под заголовками: «Молотов произнес очень важную речь. Молотов говорил о том, что на линии Маннергейма СССР вел войну со всеми империалистами. Молотов отмечает, что Россия не имела агрессивных намерений. Между СССР и Турцией нет никакого конфликта. СССР будет следить за тем, чтобы его соседи не стали орудием враждебных действий». Раздел доклада об отношениях СССР с его южными соседями газета поместила полностью и курсивом. Помещая также ряд других разделов доклада товарища Молотова, газета подчеркивает заявление товарища Молотова, что Красная Армия продемонстрировала свою силу и что СССР будет и в дальнейшем крепить свою оборону.

ГЕРМАНИЯ

БЕРЛИН, 31 марта. (ТАСС). Сегодняшняя германская печать продолжает уделять большое внимание докладу товарища Молотова. Большие выдержки из доклада товарища Молотова помещены сегодня в крупнейших провинциальных газетах «Франкфуртер цейтунг», «Гамбургер фрембденблат» и других. Официоз германского министерства иностранных дел «Дейче дипломатиш-политише корреспонденц» помещает большую статью, посвященную докладу товарища Молотова, в которой между прочим указывает, что внешняя политика СССР служит не только обеспечению его собственной безопасности, но и безопасности всех народов, заинтересованных в сохранении мира.

БЕРЛИН, 1 апреля. (ТАСС). Официоз германского министерства иностранных дел «Дейче дипломатиш-политише корреспонденц», комментируя доклад товарища Молотова, подчеркивает, что отношения между Германией и Советским Союзом базируются на основе хорошо осознанных взаимных интересов. «Советско-германские отношения,—пишет официоз,—прошли испытания в трудных условиях последних шести месяцев».

ИТАЛИЯ

РИМ, 1 апреля. (ТАСС). Итальянские газеты под большими заголовками опубликовали переданное агентством Юнайтед пресс изложение доклада товарища Молотова. Газеты пока не дают своих комментариев, приводя в основном сообщения корреспондентов о положительных заграничных отзывах.

БОЛГАРИЯ

СОФИЯ, 31 марта. (ТАСС). Газета «Слово» в статье, озаглавленной «Миролюбие России», комментируя доклад товарища Молотова, пишет: «Доклад Молотова на заседании Сессии Верховного Совета СССР явился самым категорическим подтверждением миролюбивой внешней политики Советской России. СССР ясно не желает воевать и таскать каштаны из огня для кого бы то ни было, о чем было решительно заявлено Советским правительством еще в начале войны».

ЭСТОНИЯ

ТАЛЛИН, 31 марта. (ТАСС). Эстонские газеты, публикующие подробные выдержки из доклада товарища Молотова, особо останавливаются на высказываниях тов. Молотова об отношении Советского Союза к «оборонительному союзу» скандинавских стран и о развитии дружественных отношений между СССР и балтийскими странами. Газета «Уус эсти» публикует сообщения под заголовком: «Выполнение пактов между СССР и балтийскими странами проходит удовлетворительно».

ЛИТВА

КАУНАС, 31 марта. (ТАСС). Газета «Фольксблад» опубликовала сегодня полный текст доклада товарища Молотова.

«Доклад Молотова на заседании Сессии Верховного Совета СССР,—пишет газета,—является важнейшим событием европейской политики последнего времени.

Важнейшим местом в докладе Молотова является его заявление о том, что СССР остается нейтральным в этой войне и готов поддерживать дружественные отношения со всеми государствами».

РУМЫНИЯ

БУХАРЕСТ, 1 апреля. (ТАСС). Румынское телеграфное агентство сообщает: «Все румынские газеты публикуют речь Молотова и посвящают ей обширные комментарии. «Тимпул» в передовой статье подчеркивает последнюю часть речи, в которой Молотов заявляет, что целью внешней политики СССР является обеспечение мира и безопасности России, сохранение нейтралитета и неучастие в войне. Газета пишет, что это утверждение может лишь вызвать чувство удовлетворения у соседей СССР, «которые сами в декларациях заявили о своем желании доказать, что они намерены остаться вне войны».

ИРАН

ТЕГЕРАН, 1 апреля. (ТАСС). Вчера вечерняя газета «Этгеллаат» опубликовала первую часть доклада товарища Молотова на VI Сессии Верховного Совета СССР. Газета указывает, что продолжение доклада будет помещено в следующем номере.

Война в Западной Европе

ПАРИЖ, 31 марта. (ТАСС). Агентство Гавас сообщает: «Вчера в районе между рекой Саар и Вогезами весь день продолжалась сильная артиллерийская стрельба. В районе северное Битш после краткой артиллерийской подготовки пехотные части противника пытались произвести вылазку против двух небольших французских постов, но, понеся значительные потери, отошли.

ПАРИЖ, 1 апреля. (ТАСС). Официально сообщается, что вчера отмечалась «довольно значительная активность авиации обеих сторон».

БЕРЛИН, 1 апреля. (ТАСС). Германское информационное бюро сообщает, что вчера над французской линией фронта произошло несколько крупных воздушных боев. Германские истребители, охранявшие границу, встретились в различных пунктах с французскими истребителями последней конструкции. В боях участвовали 25 германских самолетов типа «Мессершмидт» против 36 французских самолетов типа «Морэн». Не потеряв ни одного самолета, германские истребители сбили семь французских самолетов.

АНТИВОЕННОЕ ДВИЖЕНИЕ В АНГЛИИ

Недавно в Лондоне состоялась конференция, созванная редакцией журнала «Лейбор Монсли». Присутствовало 878 делегатов от 379 рабочих организаций, представляющих 340 тысяч человек.

В принятой резолюции говорится: «Действительная причина войны состоит в борьбе за мировое господство, за подчинение других наций, на усиление эксплоатации и наступление реакции против рабочего класса. «Мирные цели» нынешней войны, о которых говорят капиталистические государственные деятели и их «лейбористские» лакеи, представляют собою очередной обман и ложь. Мы призываем создать мощную об'единенную оппозицию военному кабинету и всем поджигателям войны. Мы призываем рабочие организации возглавить движение против войны и добиться ее скорейшего окончания».

«Все более и более становится ясным,—говорится далее в резолюции,—что империалисты организуют военный фронт против страны победоносного социализма, против величайшего оплота международного рабочего класса — СССР. Английский правящий класс играет руководящую роль в организации этого военного фронта. Помощь, оказывавшаяся английскими капиталистами Маннергейму, представляла существенную часть антисоветских военных планов. С этой же целью они подготавливают новые фронты на Ближнем и Среднем Востоке».

В эти мрачные дни, — говорится в заключение резолюции,—мы обращаем свои взоры к Советскому Союзу, пример которого вдохновляет нас на борьбу за свое освобождение. Мы боремся за победу дела рабочего класса. Мы не будем побеждены. Если наши руководители окажутся не на высоте, мы найдем новых руководителей и будем ковать новое оружие. Рабочее движение идет и будет идти вперед, к победе». (ТАСС).

ОТСТАВКА ИРАКСКОГО ПРАВИТЕЛЬСТВА

ЛОНДОН, 31 марта. (ТАСС). Агентство Рейтер передает, что образованный пять недель тому назад иракский кабинет во главе с Нури Саидом сегодня вышел в отставку.

В Багдаде сформировано новое правительство, в состав которого входят: Рашид Али Гайлани (премьер-министр и министр внутренних дел), Нури Саид (министр иностранных дел) и генерал Таха аль-Хашими (министр обороны).

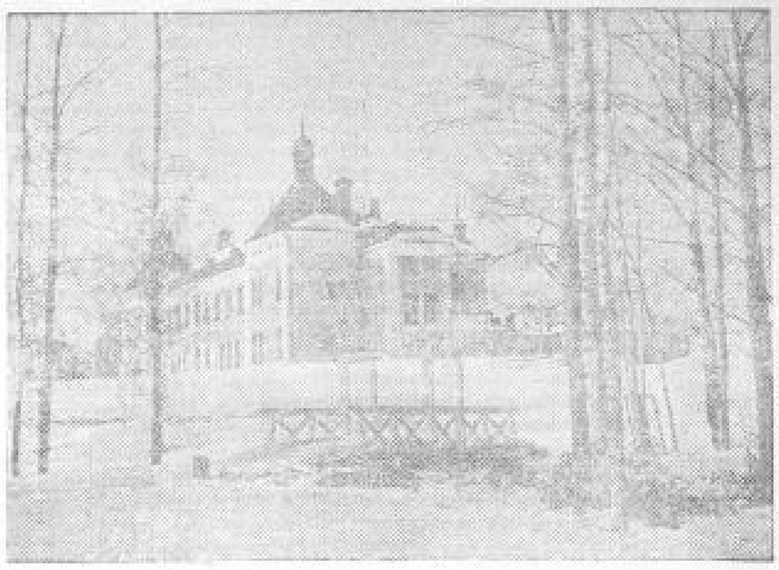

В Советском Кексгольме. На снимке: одно из зданий города. Фото-клише ТАСС.

Германская „Белая книга"

БЕРЛИН, 31 марта. (ТАСС). Министерство иностранных дел опубликовало «Белую книгу»—польские документы к предыстории настоящей войны. В первом выпуске «Белой книги» опубликовано 16 документов, которые печатаются на польском (факсимиле подлинников) и на немецком языках.

Вчера на конференции представителей иностранной прессы в министерстве иностранных дел были показаны подлинники 9 документов, которые вошли в «Белую книгу».

Германские газеты вчера напечатали часть документов из «Белой книги». В связи с этим «Фелькишер беобахтер» пишет:

«Третья германская «Белая книга» о предыстории нынешней английской войны имеет особое значение. Мы благодарны за то счастливое обстоятельство, что последнее польское правительство вследствие своего бегства из Варшавы не было в состоянии уничтожить документальные следы своей обанкротившейся политики. В резиденции Бека мы нашли целый вагон материалов, которые компрометируют не только их последнего владельца, но и различные правительства, а также отдельные дипломатические лица. Уже первый просмотр этих документов привел к тому, что министерство иностранных дел решило запустить «Белую книгу». Эти документы вскрывают желание западных держав уничтожить Германию путем войны. Это было еще задолго до германского «нападения» на Прагу, которое, по словам Чемберлена, явилось решающим поворотным пунктом в английской политике.

Польские послы за границей, сообщения которых составляют главное содержание этой книги, были достаточно предусматрительными людьми. Они знали, с кем имели дело в Париже и Лондоне, и понимали положение лучше, чем в Варшаве. Какую помощь можно было ожидать от Чемберлена и Даладье? Через все сообщения проходит красной нитью боязнь, что Польша должна платить за ненависть плутократических стран к молодым державам Европы. Не менее интересны и те документы, которые иллюстрируют давление на малые нейтральные государства.

Такими документами являются сообщение польских послов о роли американских дипломатов Буллита, Кеннеди и Бидла. Эти три господина и прежде всего мистер Буллит в Париже, забыв о своей чести, стремились к тому, чтобы приблизить Европу к войне. Что побудило этих господ на далекой Америке к тому, чтобы сделаться не только бурными проповедниками польских требований, но и пособниками в разжигании злобы поляков?

Мы сегодня публикуем часть документов. Остальные будут напечатаны в ближайшие дни. «Белая книга» передает все документы не только в немецком переводе, но и в польском оригинале с варшавскими номерами и подписями».

Отклики в США на опубликование „Белой книги"

ВАШИНГТОН, 31 марта. (ТАСС). Отвечая на вопросы представителей печати относительно опубликования германским правительством «Белой книги», Рузвельт заявил, что он еще не читал сообщений из Берлина. Однако он заявил, что необходимо относиться с величайшим скептицизмом к любой европейской пропаганде в настоящее время. Он подчеркнул, что не намерен обсуждать данный вопрос с Буллитом, который находится в США.

НЬЮ-ЙОРК, 31 марта. (ТАСС). По сообщению агентства Ассошиэйтед пресс, государственный секретарь США Халл сделал следующее заявление по поводу «Белой книги»: «Сегодня вечером американская печать поместила сообщения об опубликовании германским министерством иностранных дел «Белой книги», содержащей документы, якобы обнаруженные в архивах польского министерства иностранных дел в Варшаве. В книге содержатся отчеты о переговорах польских официальных лиц с дипломатическими представителями США. Я решительно заявляю, что ни я и никто из моих коллег в государственном департаменте никогда не слышали о таких переговорах, о которых упоминается в «Белой книге», и мы не придаем им ни малейшей веры. Заявления, изложенные в германской «Белой книге», ни в какой степени и никогда не выражали собой мнения или политики американского правительства».

По сообщению агентства Юнайтед пресс из Вашингтона Халл сделал это заявление после того, как польский «посол» граф Потоцкий посетил государственный департамент. По мнению агентства Халл, повидимому, опубликовал это заявление с одобрения Буллита. Буллит и Потоцкий отрицают заявления, которые приписываются им в «Белой книге».

По сообщению агентства Ассошиэйтед пресс, Буллит, касаясь германской «Белой книги», заявил, что Рузвельт уже указал, что к такого рода пропаганде следует относиться с большой осторожностью. «Я,—подчеркнул Буллит,—никогда и никому не делал никаких заявлений, приписываемых мне германской «Белой книгой». Потоцкий заявил: «Опубликование германским правительством якобы документов из архива польского министерства иностранных дел сделано явно с пропагандистскими целями. Я отрицаю приписываемые мне сообщения. Я никогда не имел бесед с Буллитом по вопросу об участии США в войне».

США не признают ванцзинвеевского правительства

НЬЮ-ЙОРК, 31 марта. (ТАСС). Государственный секретарь США Хэлл опубликовал заявление о непризнании Соединенными Штатами «нового центрального правительства» Китая, созданного по инициативе японских властей в Нанкине.

ЗАЯВЛЕНИЕ АРИТА

ТОКИО, 1 апреля. (ТАСС). Как сообщает агентство Домей пусин, японский министр иностранных дел Арита дал интервью представителям печати. Арита заявил, что до получения официальной информации он не может комментировать сообщения о том, что Америка придерживается политики непризнания «нового правительства» Китая. Принимая, однако во внимание позицию Америки в отношении манчжурского инцидента, указал Арита, что заявление не было неожиданным. Организация «нового национального правительства», заявил Арита, является «героическим достижением», «Новое национальное правительство,—заявил далее Арита, — не намерено отвергать законных прав и интересов третьих держав, как на это указывали и прежде, и желает урегулировать отношения между Китаем и Японией на основе трех принципов, а именно—добрососедской дружбы, единого фронта против коммунизма и экономического сотрудничества. Япония мало озабочена тем, признают или нет третьи державы национальное правительство. Однако с улучшением положения третьи державы вынуждены будут признать его».

Движение против Ван Цзин-вея в Китае

ЧУНЦИН, 31 марта. (ТАСС). В ответ на предательскую деятельность Ван Цзин-вея, сформировавшего в Нанкине марионеточное «правительство», Китай демонстрирует свое единство и готовность к продолжению борьбы против Ван Цзин-вея и его агентов. Китайское правительство опубликовало приказ об аресте и предании суду группы изменников, присоединившихся к Ван Цзин-вею.

29 и 30 марта в знак протеста против организации марионеточного «правительства» в Чунцине состоялось несколько массовых митингов. Выступавшие призывали китайский народ к борьбе с предателями и японскими захватчиками.

«Синьхуалибао», давая оценку нынешнему положению, пишет: «Мы должны усилить борьбу с предателями, еще крепче об'единиться, чтобы изгнать японцев и их марионеток».

Национально-освободительная война в Китае

В Южном Китае. Юго-западнее Наньнина продолжаются упорные бои в районе Фуканя. Широкие масштабы приняли бои на шоссейной дороге Наньнин—Цинчжоу, где китайские войска отбросили японцев.

Южнее Кантона японские войска предприняли две атаки в районе Цзоцзяна. Китайские войска отбили обе атаки и перешли в контрнаступление.

В Северном Китае. В западной части провинции Суйюань японские войска численностью до 10-тысяч человек, под прикрытием сильного артиллерийского огня форсировали реку Упаяхэ северное Уюяня.

В Центральном Китае. 24 марта происходили бои в провинции Хубэй в районе Сногань (северное Ханькоу).

1 апреля. (ТАСС).

Ответственный редактор М. ПАВЛОВ.
Издатель—ОБКОМ ВКП(б).

Государственный драматический театр им. А. С. Пушкина
2, 3 и 4 апреля
Премьера В. Погодин
Кремлевские куранты
Пьеса в 3 действ. 12 карт.
Начало в 8 часов вечера.
Билеты продаются ежедневно в гардеробе № 2 (ул. им. Ленина, 8) с 2 до 5 час. дня и с 2 до 8 час. вечера в кассе театра.

В КИНО „ОКТЯБРЬ"
ул. им. Луначарского, 4, тел. 4-51.
Новый звуковой художеств. фильм
Наездник из Кабарды
Союзкинохроника.
Начало сеансов: в 6, 8 и 10.
Детские сеансы в 4 ч.

им. Щепкина
ул. им. Дзержинского, 51, тел. 2-67.
Последние два дня 2 и 3 апреля
Звуковой художественный фильм
ИСТРЕБИТЕЛИ
Мешебластной журнал № 5.
Начало сеансов: в 6-15, 8-15 и 10-15.
Начало детских сеансов: в 2 час., 4-15.
Истребители

„СМЕНА"
ул. им. Кирова, 3, тел. 3-35.
Звуковой художеств. фильм
Ошибка инженера Кочина
Союзкинохроника.
Начало сеансов: в 6-15, 8-15 и 10-15.
Детский сеанс в 4 ч. 15 м.

КУРСКИЙ УЧЕБНЫЙ КОМБИНАТ УПК ЦУНХУ ГОСПЛАНА СССР
ОБ'ЯВЛЯЕТ НАБОР
на 2-ю группу 5-месячных курсов переподготовки старших и главных бухгалтеров для системы ГУЛАГа НКВД (2-й набор).
На курсы принимаются бухгалтера, имеющие образование не ниже 7 классов средней школы и стаж учетной работы в должности старшего бухгалтера на самостоятельном балансе не менее 3 лет.
Все слушатели обеспечиваются общежитием и стипендией в размере от 400 до 600 рублей в месяц, в зависимости от успеваемости.
Срок подачи заявлений до 15 апреля 1940 года. Условия приема и перечень документов, прилагаемых при заявлении, объявлены в газете „Курская правда" от 9 февраля с. г. за № 11 (5087).
2—1 Дирекция. 191

Разыскиваю сына
Степаниченко Василия Никоновича рождения 1922 года.
Знающих местонахождение просьбу сообщить по адресу: г. Спасск, ДВК, домзавод, дом. 63, кв. 4. Степаниченко М. Я. 192

Курскому мясокомбинату
требуются
мастера в гребешочный цех по выработке рогожек и хозяйственных изделий. Обращаться: г. Курск, ул. Литовская, 1, тел. 3-85 и 6-23.

Курская областная контора СОЮЗКИНОПРОКАТ
получила и выпускает на экраны гор. Курска и области звуковой художественный фильм
В ПОИСКАХ РАДОСТИ
Автор сценария орденоносец Ф. Панферов
Режиссеры В. Строева и засл. деят. иск. орденоносец Г. Рошаль.
В ГЛАВНЫХ РОЛЯХ:
Никита Гурьянов—В. Грибков
Анчурка Кудейрова—Е. Куприянова
Кирилл Жданкин—Е. Самойлов
Епифан Чандев—В. Соловьев
Митька Сокрин—П. Оленев
Эдгар Катаев—засл. арт. респ. А. Жильцов
Стеша Огнева—Т. Гурко
Филат Гутин—засл. арт. респ. Н. Толчанов
Производство Московской киностудии ордена Ленина „МОСФИЛЬМ".
Выпуск „ГЛАВКИНОПРОКАТ".

ЗАКЛЮЧИТЕЛЬНЫЙ БАЛАНС

Курской областной конторы снабжения и сбыта управления местной промышленности „Местпромснабсбыт" на 1 января 1940 года

АКТИВ	Сумма	ПАССИВ	Сумма
А. Основные и отключенные средства:		**А.**	
1. Основные средства	18100—11	I. Уставный фонд	148419—43
2. Финансирование капиталовложений, произведенных для полного завершения работ в порядке пост. СНК СССР от 19—IX—35 г.	—	II. Долгосрочные кредитования	—
3. Отключенные средства	—	III. Внутренние расчеты	—
4. Внутренние расчеты	—	IV. Доходы будущих отчетных периодов	—
5. Отключения в фонды	—	V. Прибыль до отчетного года	—
6. Убытки до отчетного года	—	VI. Прибыль текущего года	1118—83
7. Убыток текущего года	—	VII. Аванторы по сдаче продукции по частичной готовности	—
Всего по группе А	1.200—11	Итого по разделам I—VII	149538—3
Б. Нормируемые средства (собственн. и кредит.)		VIII. Синдикат по отчислениям	635—34
1. Материалы, сырье, топливо и прочие	6879—54	IX. Рабочие и служащие	2939—59
2. Незавершенное производство и полуфабрикаты собственного изготовления	—	X. Поставщики в аккред. плат. требованиях	381—0—14
3. Готовая продукция, товары и выполненные работы	276881—26	Итого по разделам VIII—X	41954—58
4. Поставщики по сдаче продукции по частичной готовности	—	ВСЕГО по группе А	
5. Расходы будущих отчетных периодов	970—36	**Б. Краткосрочные банковские кредиты под норм. запас.**	134850
Всего по группе Б	284731—16	**В. Средства для капитального ремонта**	3586—54
В. Средства в капитальном ремонте		I. Краткосрочные кредитования Госбанка (прочие)	26901
Г. Средства в расчетных и прочих активах		II. Аванторы по сдаче продукции по частичной готовности	—
1. Товары отгруженные в „почтовые" расчеты	68385—34	III. Специальные фонды	—
2. Предметы, выделенные для выдачи в передачу дополнения основных средств	—	IV. Амортизационный фонд, подлежащий взносу в прокат	423—08
3. Денежные средства	2379—91	V. Резервы в пределах стоимости платежей	2105
4. Расчеты	61244—36	VI. Целевое финансирование и целевые поступления	—
5. Расходы за счет средств целевого финансирования и целевых поступлений	1835—03	VII. Расчеты	96878—72
6. Переходящие, подлежащие покрытию за счет III-го фонда	—	VIII. Внутренние расчеты, подлежащие зачислению	—
7. Фонд жилищного строительства, произведенные или планируемые затраты за счет специфических в городе постановления СНК СССР от 19—12—38 г. и 7—VII—38 г.	—		
8. Внутренние расчеты, подлежащие зачислению	—		
Всего по группе Г	135025—34	ВСЕГО по группе Г	1 790—80
БАЛАНС	437156—43	БАЛАНС	437156—43

Результаты хозяйственной деятельности за 1939 г.

УБЫТКИ	Сумма	ПРИБЫЛИ	Сумма
1. От реализации	8055—33	1. От реализации	—
2. От тканевых бедствий	—	2. От эксплоатации жилищно-коммунального хозяйства	—
3. От списания долгов за истечением исковой давности	—	3. Прошлого года	874—81
4. От списания безнадежных долгов	2467—47	4. От списания списан. безнадежн. долгов	—
5. От эксплоатации жилищно-коммун. хозяйства	—	5. Перечислено в доход от списания кредиторской задолженности за истечением срока исковой давности	17430—20
6. Прошлого года	3070—28	6. Прочие	2022—60
7. Отчисления в резерв спорных долгов	2105	ВСЕГО	18327—81
8. Прочие	—	Сальдо убытков	—
ВСЕГО	13697—08	БАЛАНС	18327—81
Сальдо прибылей	118—33		
БАЛАНС	13827—81		

Врио. управляющего Бойко — Врио гл. бухгалтера Харитонов

Адрес редакции: Курск, ул. Ленина, 77. №№ ТЕЛЕФОНОВ: для справок и междугородных разговоров—5-39, зам. ответ. редактора—5-64, отв. секретарь—13-59, секретариат—16-56, отдел писем—16-90, 2-15, отдел областной и городской информации—4-25, отдел культуры—2-01, пром.-транспортный и военный отделы—11-54, советско-торговый отдел—65, партийный отдел—5-09, 1-61, отдел пропаганды—12-69, сельхозотдел—14-60, выпускающий—6-04, зам. издательством—3-82, зам. зав. издательством—3-63, бухгалтерия и отдел об'явлений—3-37, цинкография—7-50, шпецдорская—14-49.

Уполн. облитла № В—4207. Курск, типография им. Карла Маркса, Золотая ул., 15, тел. 2-09.