Наш календарь

Салтыков-Щедрин

(1826—1889 г.)

27 января 1826 года родился великий русский писатель-сатирик Михаил Евграфович Салтыков-Щедрин.

Его произведения относятся к лучшим произведениям русской литературы революционно-демократического лагеря.

С огромной силой писатель изобличал тупость, казнокрадство, невежество, бюрократизм, самодурство и косность царских чиновников-помпадуров, изобличал неприглядную действительность прежней России, звериную жадность буржуа.

Глубоко ненавидя самодержавие, Щедрин изо дня в день наносил удары царизму своей могучей сатирой, своим художественным словом. Он беспощадно вскрывает социальные противоречия между эксплоататорами и эксплоатируемыми; в своих произведениях (80-е годы) он прямо подчеркивает, что соглашение между угнетателями и угнетенными невозможно, что придет время и для эксплоататоров настанет грозный час расплаты. Щедрин подвергает ядовитой, убийственной критике трусость и политическую бесхребетность либералов российских.

Вынужденный преодолевать рогатки царской цензуры, писатель широко и чрезвычайно искусно использовал так называемый «эзопов язык». «История одного города», являющаяся гениальным разоблачением «порядков» Российской империи, была изложена в форме исторической сатиры. Однако читатель превосходно понимал, что речь идет о современных Щедрину событиях.

Сочинения Щедрина сыграли огромную революционизирующую роль. Достаточно указать, что Владимир Ильич Ленин в дооктябрьские годы рекомендовал редакции «Правды» «вспоминать, цитировать и растолковывать Щедрина».

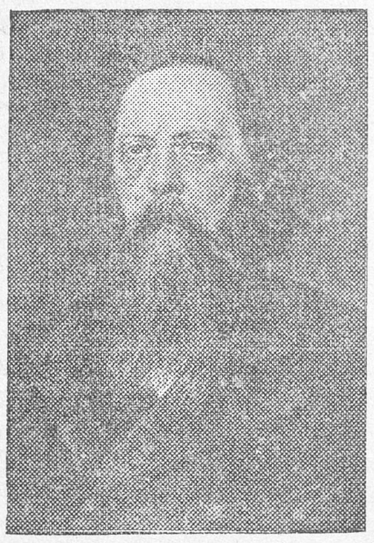

Многие из щедринских образов и формулировок вошли в наш словарный обиход. Щедрина часто цитировал в своих сочинениях В. И. Ленин. Щедринские цитаты и образы с исключительной меткостью использует великий вождь советского народа товарищ Сталин.

Всем памятно великолепное по своей остроте и меткости сравнение фашистских критиков с щедринским бюрократом-самодуром, собравшимся «закрыть снова Америку».

Творчество великого сатирика близко и понятно людям нашей эпохи. Его произведения пользуются огромной популярностью среди советских читателей.

Сталинская забота о детях

Величайшим вниманием и заботой партии и правительства окружена счастливая советская детвора.

Советское государство оказывает трудящимся огромную материальную помощь в воспитании детей. 12598 многодетных матерей получают у нас в области ежегодное пособие в 2, 4 и 6 тысяч рублей. С момента издания правительством закона о помощи многодетным на эти цели по области уже израсходовано более 26 миллионов рублей.

В декабре 1936 года гражданке Свободинского района Арепьевой Татьяне Федоровне было назначено пособие на седьмого ребенка в 2 тысячи рублей ежегодно.

В сентябре прошлого года у нее родилось двое близнецов, на которых она теперь получает еще 4 тысячи рублей.

С каждым годом все шире развивается строительство новых детских учреждений — садов, яслей, площадок и т. д.

Только системой народного образования по нашей области открыто свыше 60 детских садов с охватом до 4 тысяч детей. В прошлом году на дошкольные мероприятия областной отдел народного образования израсходовал 3 миллиона 245 тысяч рублей.

Кроме отделов народного образования, при сахарных заводах, совхозах, МТС, на транспорте и т. д. системой наркоматов открыто 76 детсадов.

Сейчас по области насчитывается свыше 180 постоянно действующих, стационарных детских яслей на 5 с половиной тысяч коек. На содержание учреждений охраны материнства и младенчества в 1937 году по области было израсходовано почти семь миллионов рублей. В этом году запроектировано на эти цели израсходовать свыше 16 миллионов рублей.

В 28 детских домах области воспитывается около трех тысяч бывших беспризорных детей. Здесь они получают общее образование, овладевают ремеслами. В прошлом году государство запрятало на содержание детских домов в одной лишь нашей области 15 миллионов рублей.

Однако это далеко еще не все мероприятия, направленные на воспитание здоровой смены. Мы имеем в области большое количество родильных домов, в том числе и в колхозах, тысячи периодически работающих детских яслей, садов и площадок. В Курске и ряде других городов области оборудованы дома пионеров, детские технические и сельскохозяйственные станции. Большая армия детворы ежегодно отдыхает в пионерских лагерях, санаториях, домах отдыха.

И. АН.

«Парашютист»—Доналик Родионов—воспитанник детсада № 1 (Курск). Фото Богданчикова.

Что слушать по радио

Сегодня по радиостанции **имени Коминтерна** транслируется: в **10 час.**— передача для дошкольников «Лягушка-путешественница» Гаршина. В **12 час. 15 мин.**—отрывки из опер. В **13 час. 05 минут**—литературная передача «Мы, русский народ» В. Вишневского. В **17 часов**—передача для октябрят и младших школьников «Конек-горбунок» Ершова. В **17 час. 30 мин.**—беседа «Задачи совхозов в весеннем севе 1938 года». В **18 час. 30 мин.**—лекция «Советская власть, как государственная форма диктатуры рабочего класса». В **19 часов 30 мин.**—концерт из произведений Прокофьева и Мясковского. В **20 час.**—беседа: «Крах германской интервенции на Украине». В **21 час.** — симфонический концерт из произведений Бетховена.

НАША ПОЧТА

За 25 и 26 января редакцией получено 168 писем и 84 ответа на опубликованные и неопубликованные корреспонденции.

Послано на расследование и для принятия мер 128 корреспонденций и жалоб. Дано ответов авторам—80, помещено в газете 17 писем.

Отв. редактор И. ШАРОНЧИКОВ.
Издатель—ОБКОМ ВКП(б).

ТЕАТР—КИНО—ЦИРК

3-й (новый) кинотеатр
1. РЕЧЬ товарища СТАЛИНА на предвыборном собрании избирателей Сталинского избирательного округа
2. ДОЧЬ РОДИНЫ
Ежедневно детский сеанс в 4—30.

Кинотеатр им. ЩЕПКИНА
Звуковой историко-революционный фильм
БАЛТИЙЦЫ
Ежедневно детский сеанс в 4—15

КОМСОМОЛЬСКИЙ
ТАЙГА ЗОЛОТАЯ
Детский сеанс в 4—15

ТЕМП
ВРАЖЬИ ТРОПЫ
Детский сеанс в 5—30

ОБЛАСТНОЙ ДРАМТЕАТР имени А. С. ПУШКИНА
27 января
РОМЕО и ДЖУЛЬЕТТА

КУРСКИЙ ГОСЦИРК
Красная площадь, тел.—2-13, 4-39
ПОЛНАЯ ПЕРЕМЕНА ПРОГРАММЫ
Большой аттракционный номер
ВЕРА МИРОВА
(Алли-Вад)
Канатоходцы под куполом цирка
ТАРАСОВЫ
Музыкальные эксцентрики
ГАРИН и ВИЛЬТЗАК
Программа в 3-х отделениях
Начало вечернего—в 8—30 вечера.
30 января — ДНЕВНОЕ ПРЕДСТАВЛЕНИЕ Начало в 2 часа дня

К 20-й ГОДОВЩИНЕ КРАСНОЙ АРМИИ и ВОЕННО-МОРСКОГО ФЛОТА

Бойцы сдержали свое слово

Не так давно депутат Совета Национальностей Верховного Совета СССР Н. А. Масленникова посетила красноармейцев-избирателей. Это была дружеская, теплая встреча. Надежда Алексеевна, выступая перед бойцами и командирами, заверила, что их доверие она оправдает упорной работой на благо нашей родины. Со своей стороны бойцы и командиры подразделения тов. Вычерова обязались учиться только на «хорошо», всемерно растить ряды отличников.

Слово, данное депутату, сдержано. Взвод лейтенанта тов. Яковлева к открытию первой Сессии советского парламента пришел только с отличными и хорошими показателями в боевой и политической подготовке. Его общий балл—4. Во взводе нет теперь отстающих в учебе. Ранее отстававшие курсанты Злотов, Якучкин, Чеховский, Трамбанчук, Рандюк стали знатными людьми подразделения.

Бойцы упорно работают, учатся и совершенствуют свои знания. На митинге, посвященном работам первой Сессии Верховного Совета СССР, бойцы и командиры единодушно заявили:

— К славному юбилею РККА и Военно-Морского Флота мы умножим ряды отличников, будем еще больше и лучше работать по укреплению оборонной мощи нашей Родины.

Т. ДМИТРИЕВ.

Готовы к санитарной обороне

Сотни и тысячи трудящихся Курской области постигают основы санитарного дела, чтобы в любую минуту быть готовыми к медико-санитарной работе на фронте и в тылу.

В прошлом году добровольное общество Красного креста подготовило около 5 тысяч значкистов ГСО («Готов к санитарной обороне») первой ступени—в том числе 3 тысячи женщин.

Наряду со взрослыми готовятся к санитарной обороне и школьники. Среди них за прошлый год подготовлено 1607 значкистов БГСО («Будь готов к санитарной обороне»).

В 1938 году областной комитет РОКК намечает подготовить свыше 5 тысяч значкистов ГСО и провести переподготовку 1100 значкистов. «Юных значкистов санитарной обороны» будет подготовлено 2000 человек.

За день — 25 января

ТРАНСПОРТ

	План погрузки	Выгрузки
	(в проц.)	
Курское отделение	95,5	83
Касторенское отделение	101	88,8
Валуйское отделение	265	174

САХАР

	В процентах к плану
Завод «Коллективист»	101
Завод «Профинтерн»	89,1

КОЖЕВЕННЫЕ И ШВЕЙНЫЕ ИЗДЕЛИЯ

	В процентах к плану
Обувная фабрика	77
Швейная фабрика	102,1

МОТОРЫ

	План	Выпущено
Курский моторо-ремонтный завод	17	11

По страницам районных газет

◆ В день 20-й годовщины Красной Армии и Военно-Морского Флота в клубе Н-ской части состоится большой концерт художественной самодеятельности. В концерте выступят красноармейский струнный оркестр и хор. Хор из жен начальствующего состава разучивает новые песни. Самоучка-художник—боец части Гонзаров — написал портрет наркома товарища Ворошилова. (**«Белгородская правда»**).

◆ На-днях в городе Грайвороне проходила колхозная ярмарка. Колхозы «Труженик», «Правда», имени Ленина, имени Буденного и другие вывезли на ярмарку большое количество разных сельскохозяйственных продуктов. Всего было реализовано сельхозпродуктов на 200 тысяч рублей. (**«За коллективизацию»**).

◆ Михайловский районный земельный отдел развернул работу по подготовке кадров различных квалификаций для МТС и колхозов. Сейчас на курсах трактористов обучается более ста человек. Готовятся 27 полеводов, 30 пчеловодов, 25 колхозных счетоводов и т. д. («Вперед»).

◆ Хорошо работает радиокружок при льговской детской технической и сельскохозяйственной станции. 15 школьников, научившись изготавливать радиоприемники различных систем, в настоящее время начали самостоятельно делать телевизор. (**«Ленинский путь»**).

Туризм в области

В курское отделение туристско-экскурсионного управления ежедневно заходят рабочие, служащие, студенты. Они внимательно изучают разнообразные маршруты, задают десятки вопросов, готовясь к путешествиям по Советскому Союзу.

Из районов области трудящиеся присылают письменные запросы о стоимости маршрутов, требования о высылке подробных проспектов. Нередко запросы поступают от целых коллективов.

Многие уже закупили путевки. Дмитриевский райком союза медсантруд приобрел путевку на путешествие по маршруту Курск—Москва—Ленинград — Курск; курский горторг премирует 4 стахановцев поездкой в Ленинград; спортивное общество «Колос» для физкультурников-стахановцев МТС забронировало 25 путевок для экскурсий в красную столицу и Ленинград.

Многие из туристов приобретают путевки индивидуально.

Первой в путешествие из Курска в 1938 году выехала группа связистов—работница телеграфа Гаврюшина, работница почтамта Забавина, сотрудники междугородной телефонной станции Теличко, Зубкова и др. Они побывали в Киеве и на Днепрогэсе. Из обоянской школы автотракторных механиков по маршруту Москва—Ленинград 20 января выехал с группой товарищей курсант М. М. Козюта.

Путешествие становится излюбленным видом отдыха трудящихся.

Р. ЮРОВ.

Из документов прошлого

Осада поляками Курска

В курском музее хранятся материалы, рассказывающие о нашествии в 1612 году на Курск поляков.

— В 1612 году,—говорят источники,—было нашествие польского гетмана Желковского (Жолкевского) со многочисленным воинством и более 4 недель город был одержан в осаде. Среди жителей Курска нашлись изменники—попадья и дьякон спасской церкви (где ныне хлебозавод), которые сообщали полякам о слабых местах крепости. Но их предательство не помогло полякам—войска гетмана отступили с большими потерями.

Во второй раз поляки были под Курском в 1634 году. «Польский гетман Винневедский приступил к городу со множеством воинства с намерением взять его». Враги появились совершенно неожиданно. В городе узнали об их приближении, когда они переходили через реку Сейм. Высланный из города раз'езд встретил их на «Глинище».

В крепости едва успели приготовиться, как поляки были уже под городом и даже захватили часть стены у «Меловой» башни (в районе Дома Красной Армии). Но, несмотря на многократные штурмы, полякам не удалось овладеть городом.

САМСОНОВ.

ПРОИСШЕСТВИЯ

Кража в гостинице. В одном из номеров Центральной гостиницы (Курск) остановились трое приезжих—А. Е. Чочва, Ф. Я. Сорокин и А. И. Розенберг. Улучив момент, когда первые двое ушли из номера, Розенберг украл у них разного белья на 300 рублей. Принятыми органами милиции мерами вор был задержан. Украденные вещи возвращены потерпевшим. Розенберг предается суду.

Областное совещание политпросветработников
(инспекторов политпросветработы районо, директоров домов культуры, зав. избами - читальнями, завклубами и библиотеками)
ОТКРЫВАЕТСЯ
27 января, в 6 часов вечера, в зале заседаний Облисполкома (Курск, Советская ул., 14).
2—2 ОБЛОНО. 79

Механическо-никелировочная мастерская при конторе оптика-хирургия курского областного отделения главного аптечного управления
(г. Курск, ул. Ленина, 15) производит ремонт, никелировку, точку различных хирургических инструментов, медоборудования, аппаратуры и т. д., а также токарно-механические работы. Районные лечмедучреждения могут присылать для ремонта инструменты и санаппаратуру почтой или по железной дороге.
2—1 80

Рейс „Мурманца“

21 мая прошлого года в 20 километрах за Северным полюсом была создана первая научная полярная станция. То, что казалось несбыточной мечтой, вызвав удивление и восхищение всего мира, осуществили большевики.

С огромным вниманием, с напряженным интересом следят представители науки обоих полушарий, все культурное человечество за работой четырех отважных советских зимовщиков полярной станции «Северный полюс».

Вот уже 252 дня, как наши славные папанинцы живут на дрейфующей льдине. За этот период ими проделана огромная научная работа. Об ее об'еме можно судить по авторитетному заключению Героя Советского Союза депутата Верховного Совета, ученого с мировым именем, ледового комиссара Отто Юльевича Шмидта. В одной из своих статей тов. Шмидт писал, что за время пребывания на дрейфующей льдине И. Папанин, П. Ширшов, Э. Кренкель и Е. Федоров «сделали больше чем все экспедиции после Нансена за 40 лет».

Уже доказано наличие органической жизни в центральной части Ледовитого океана, собран обильный материал, позволяющий точно установить законы движения ледовых массивов в центре Полярного бассейна, изучены направление и скорость подводных течений и т. д. При этом нужно учесть, что вся научная работа проходит в далеко необычных, чрезвычайно тяжелых условиях коварной и суровой Арктики.

Но это не страшит наших смельчаков, имена которых с исключительным восхищением и уважением произносятся на всех языках мира. Они полны бодрости, энтузиазма, здорового советского оптимизма, они жаждут новых открытий для блага и процветания нашей родины. Все это прекрасно выразил в своей статье, недавно опубликованной в «Правде», Герой Советского Союза И. Папанин. Он пишет: «Когда за нами прилетят самолеты, мы, вероятно, попросим летчиков отложить на денек отлет, чтобы закончить некоторые исследования».

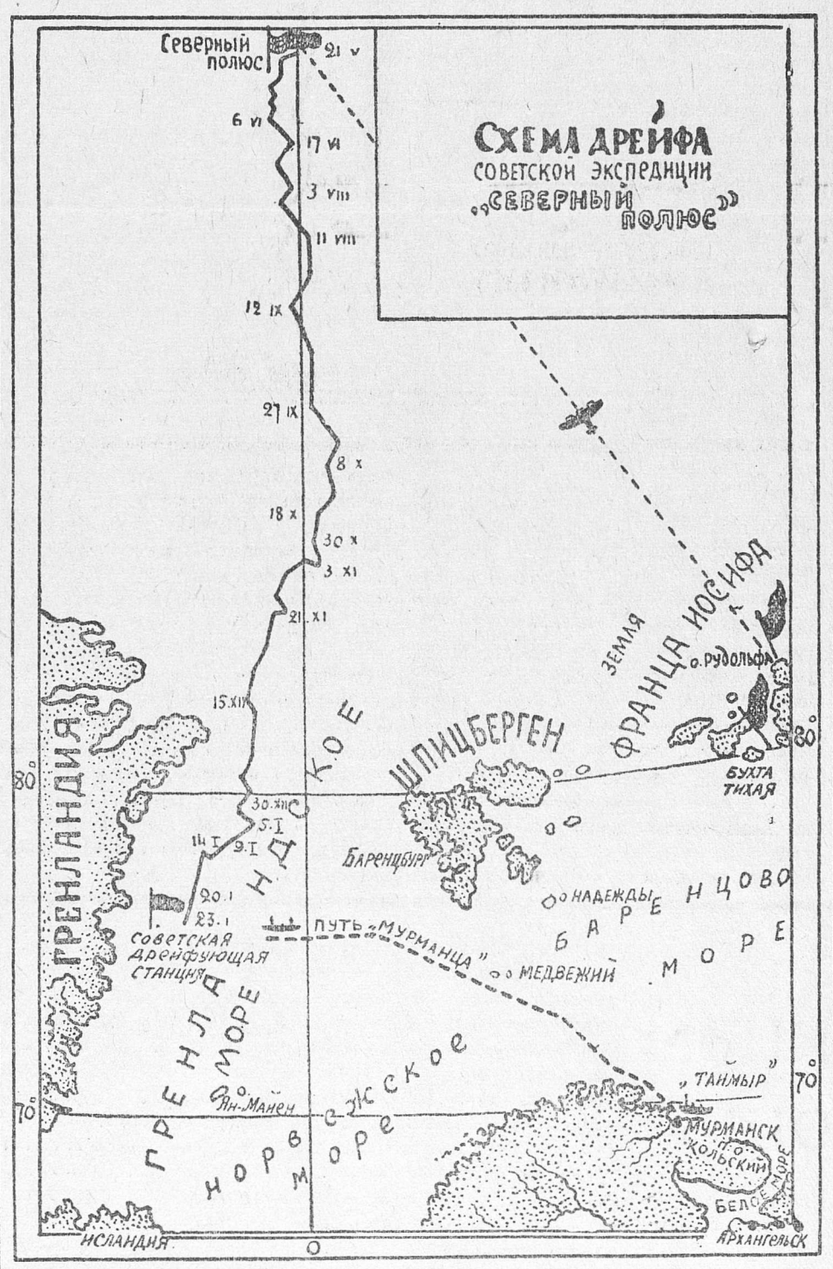

Как будут сняты Папанин и его отважные товарищи с дрейфующей льдины? Какие меры уже сейчас приняты для того, чтобы в случае необходимости произвести эту ответственную операцию в максимально короткий срок?

10 января из Мурманска по направлению к дрейфующей льдине вышел пароход «Мурманец». Путь был нелегкий. Маленькое судно попало в полосу сильных штормов, но советские моряки показали еще раз свое бесстрашие, свою находчивость, свое умение маневрировать в самых тяжелых условиях. На борту парохода 21 человек команды. Все это опытные моряки. Командует «Мурманцем» капитан т. Ульянов, уже 40 лет плавающий в северных морях. Тов. Ульянову не раз приходилось бывать в бассейне Гренландского моря и, как раз, в той его части, где сейчас находится дрейфующая станция «Северный полюс». От лагеря папанинцев пароход «Мурманец» отделяют примерно 200 километров.

По последним сообщениям радистам «Мурманца» уже удалось установить прямую радиосвязь с лагерем Папанина. На-днях капитан «Мурманца» тов. Ульянов разговаривал по радиотелефону с тов. Папаниным.

На долю экипажа «Мурманца» падает ответственная задача—держать непрерывную связь со станцией «Северный полюс», следить за состоянием и движением льдов, тщательно обследовать кромку дрейфующих льдов вплоть до острова Ян-Майена. (См. карту). Непосредственно подойти к лагерю папанинцев на «Мурманце» не удастся, это и не входит в его задачи. Тщательное изучение ледовой обстановки позволит установить тот срок, который необходим для снятия отважных советских полярников с дрейфующей льдины.

Если ничто не будет угрожать безопасности станции, то участники ее будут сняты в апреле с помощью мощного ледокола «Ермак». Но если состояние ледовой обстановки и все увеличивающаяся скорость дрейфа продиктуют необходимость более раннего снятия папанинцев с льдины, то для этой цели в Мурманске подготовлен специальный ледокольный пароход «Таймыр» с двумя самолетами «П-5», приспособленными для полетов в суровых условиях Арктики. В этом случае перед «Таймыром» будет стоять задача—как можно ближе пробиться к лагерю папанинцев, а затем уже для переброски их с льдины на пароход использовать самолеты. Для этой же цели в Мурманске заканчивается организация специальной воздушной экспедиции в составе двух самолетов. Командиром экспедиции назначен испытанный полярный летчик, Герой Советского Союза И. Т. Спирин.

Приняты все меры к тому, чтобы благополучно доставить на материк смелых советских полярников, депутатов Верховного Совета—И. Папанина, Э. Кренкеля, П. Ширшова и Е. Федорова, возвращения которых с огромным нетерпением ждет вся наша необ'ятная страна.

Р. Р.

ТРЕБУЮТСЯ:

Курской облконторе сортсемовощь на периферию агрономы-семеноводы и старшие бухгалтеры. Курск, Кировский район, Интернациональная, 47.
2—1 76

6-му отделению службы движения ст. Курск ж. д. имени Дзержинского—на постоянную работу бухгалтеры и счетоводы. Станция Курск, 6-е отделение, отдел приема и увольнения. 77

Курскому отделению военторга МВО—на постоянную работу квалифицированные мастера по пошиву мужского и дамского верхнего платья. Курск, ул. Ленина, 16.
3—2 66

Курскому областному отделению по борьбе с амбарными вредителями—специалисты агрономы энтомологи или практики, а также руководители производственных бригад: готнянской, кореневской, льговской, курской и валуйской. Бригады будут посланы на месячные курсы. Оплата по соглашению. К заявлению прилагать автобиографию и документы.
3—2 Курск, Луговая, 30. 65

№№ ТЕЛЕФОНОВ РЕДАКЦИИ «КУРСКОЙ ПРАВДЫ»: зам. отв. редактора — 65, отв. секретаря — 16-56, секретариат — 5-39 зав. отдел. писем—16-99, отдел писем—2-15, прием почты—1-61, отдел областной и городской информации — 4-25, культурный отдел—5-64, пром.-транспортный отдел—11-54, советско-торговый отдел—12-69, отдел международной информации и отдел обзоров печати—2-91, партийный отдел—5-09, сельхозотдел—14-63, выпускающий—6-04, книгоиздательство—8-82, заведующий издательством Обкома ВКП(б) — 3-63, бухгалтерия и отдел об'явлений—8-37. Адрес редакции: улица Ленина, 77.

Уполн. облита Ф. 704. Курск, типография им. К. Маркса, Золотая, 15, тел. № 2-09.