Первая Сессия Верховного Совета СССР 1-го созыва

Окончание речи т. В. М. МОЛОТОВА

Нельзя не признать речь тов. Багирова вполне об'ективной. Он указал в отношении тов. Крыленко, Наркома юстиции, не только на недостатки, но и на положительные стороны, когда он говорил насчет альпинизма, туризма и шахматного дела. **(Смех в зале).** Но в том-то и дело, что у Наркома юстиции были отмечены положительные стороны, но совсем не в области работы Наркомюста... А нам нужно, чтобы Наркомюст работал, как образцовый советский наркомат, на который возложены нашей Конституцией новые громадные задачи, чего, к сожалению, не понял тов. Крыленко. Очевидно, это придется учесть при утверждении состава Совета Народных Комиссаров.

Дальше—о работе Наркомзага, созданного из комитета заготовок. Правильно указал тов. Косиор, что, выдвигая руководителем Комитета Заготовок тов. Кольцова, имеющего немалый местный опыт, мы рассчитывали на то, что дела Комитета Заготовок значительно улучшатся. Между тем, новый руководитель не понял даже своей обязанности расчистить органы Комитета Заготовок от забравшихся туда вредителей и всякой дряни. Он не проявил никакого вкуса в этом отношении, не показал себя большевиком в работе. Следовательно, придется при утверждении состава Совета Народных Комиссаров считаться и с этим фактом.

Наконец, о Комитете Искусств. О нем здесь говорили двое из выступавших депутатов. Оба депутата критически отзывались о руководстве Комитета Искусств, но я бы сказал, что их критические замечания были минимальными. Дело с руководством Комитета Искусств у нас весьма неблагополучно. Сколько мы ни пытались помочь теперешнему руководителю — тов. Керженцеву выправить дело, сам он настоящей инициативы и понимания своих обязанностей не проявил. Значит, надо учесть и это обстоятельство при утверждении нового состава Совета Народных Комиссаров.

Вот, товарищи, те замечания, которые я должен был сделать, прежде чем перейти к оглашению состава Совета Народных Комиссаров.

Теперь разрешите перейти к составу правительства.

Я не останавливаюсь на вопросе о председателе Совета Народных Комиссаров, перехожу к заместителям председателя Совнаркома.

В настоящее время у нас два заместителя председателя Совета Народных Комиссаров, которые вместе с тем являются Народными Комиссарами. В интересах дальнейшей работы Совета Народных Комиссаров,—а работы у Совнаркома становится все больше!—я прошу о том, чтобы заместители председателя Совнаркома были освобождены от наркоматских постов и целиком были бы заняты работой в Совете Народных Комиссаров.

В соответствии с этим, вношу следующие предложения:

Утвердить заместителем председателя Совета Народных Комиссаров **Власа Яковлевича Чубаря (бурные аплодисменты),** с освобождением его от обязанностей Народного Комиссара Финансов.

Вношу, дальше, предложение — утвердить заместителем председателя Совета Народных Комиссаров **Анастаса Ивановича Микояна (бурные аплодисменты),** с освобождением его от обязанностей Народного Комиссара Пищевой Промышленности.

Вношу также предложение — утвердить еще одного заместителя председателя Совета Народных Комиссаров, назначив его и председателем Комиссии Советского Контроля—**Станислава Викентьевича Косиора. (Бурные аплодисменты).**

Прошу утвердить председателем Государственной Плановой Комиссии **Николая Алексеевича Вознесенского. (Аплодисменты).**

Народным Комиссаром по Иностранным Делам — **Максима Максимовича Литвинова. (Аплодисменты).**

Народным Комиссаром Внутренних Дел — **Николая Ивановича Ежова. (Продолжительные аплодисменты).**

Народным Комиссаром Обороны — **Климента Ефремовича Ворошилова. (Бурные, продолжительные аплодисменты, все встают, по залу прокатывается могучее «Ура товарищу Ворошилову!», «Да здравствует товарищ Ворошилов!»).**

Народным Комиссаром Военно-Морского Флота — **Петра Александровича Смирнова. (Аплодисменты).**

Народным Комиссаром Тяжелой Промышленности — **Лазаря Моисеевича Кагановича. (Бурные, продолжительные аплодисменты, возгласы: «Да здравствует товарищ Каганович!», «Ура товарищу Кагановичу!». Все встают).**

Народным Комиссаром Машиностроения —**Александра Давидовича Брускина. (Аплодисменты).**

Народным Комиссаром Оборонной Промышленности — **Михаила Моисеевича Кагановича. (Аплодисменты).**

Народным Комиссаром Пищевой Промышленности — **Абрама Лазаревича Гилинского. (Аплодисменты).**

Народным Комиссаром Легкой Промышленности — **Василия Ивановича Шестакова. (Аплодисменты).**

Народным Комиссаром Лесной Промышленности — **Михаила Ивановича Рыжова. (Аплодисменты).**

Народным Комиссаром Путей Сообщения — **Алексея Венедиктовича Бакулина. (Аплодисменты).**

Народным Комиссаром Водного Транспорта — **Николая Ивановича Пахомова. (Аплодисменты).**

Народным Комиссаром Связи — **Матвея Давидовича Бермана. (Аплодисменты).**

Народным Комиссаром Земледелия — **Роберта Индриковича Эйхе. (Аплодисменты).**

Народным Комиссаром Совхозов—**Тихона Александровича Юркина. (Аплодисменты).**

Народным Комиссаром Заготовок — **Михаила Васильевича Попова. (Аплодисменты).**

Народным Комиссаром Финансов—**Арсения Григорьевича Зверева. (Аплодисменты).**

Народным Комиссаром Торговли—**Михаила Павловича Смирнова. (Аплодисменты).**

Народным Комиссаром Внешней Торговли—**Евгения Денисовича Чвялева. (Аплодисменты).**

Народным Комиссаром Юстиции—**Николая Михайловича Рычкова. (Аплодисменты).**

Народным Комиссаром Здравоохранения — **Михаила Федоровича Болдырева. (Аплодисменты).**

Председателем Государственного Банка —**Алексея Петровича Гричманова. (Аплодисменты).**

Председателем Комитета по Делам Высшей Школы—**Сергея Васильевича Кафтанова. (Аплодисменты).**

Председателем Комитета по Делам Искусств—**Алексея Ивановича Назарова. (Аплодисменты).**

Товарищи, мне нет необходимости давать отдельные пояснения о руководителях наркоматов, имена которых я здесь огласил. Вы и без того их хорошо знаете.

Совету Народных Комиссаров, который будет вами утвержден, предстоит большая работа, предстоит решение еще более сложных задач, чем было до сих пор. Растет наше дело, растут и наши задачи.

Мне пришлось уже говорить о критических замечаниях, которые были сделаны депутатами в отношении отдельных наркоматов. Нельзя не признать, что за работу наркоматов отвечает Совнарком, а поэтому должно быть ясно, что критические замечания о работе наркоматов относятся в известной мере и к самому Совнаркому. Сделанные замечания должны быть учтены всеми наркоматами и правительством в целом.

Критику недостатков наркоматов Совнарком рассматривает и будет рассматривать, как помощь и поддержку в его работе. Из этой критики мы должны сделать вывод—значит, Совнарком должен еще больше и значительно лучше помогать более слабым наркоматам, усилить свой контроль в отношении их работы, во-время заменять не отвечающих делу руководителей.

Руководители, стоящие на высоких государственных постах, не должны предаваться самомнению или самодовольству, должны серьезно прислушиваться к критике, должны совершенствоваться в работе. Самомнение, выражающееся в таком представлении: «Я высоко стою и потому я все вижу и все знаю»,—мы должны осудить, как политическую близорукость, как чванство, как бюрократизм.

Лучше будет, товарищи, если мы будем помнить замечательные слова товарища Сталина, сказанные им недавно на приеме металлургов и горняков:

«Быть руководителем в советских условиях—значит удостоиться высокой чести и доверия в глазах народа... Руководители приходят и уходят, а народ остается. Только народ бессмертен. Все остальное—преходяще. Поэтому надо уметь дорожить доверием народа». **(Аплодисменты).**

«Уметь дорожить доверием народа»—такова основная обязанность Совета Народных Комиссаров, такова основная обязанность каждого из государственных руководителей.

Выборы в Верховный Совет и окрепший за это время блок коммунистов и беспартийных открывают новую страницу в истории нашей страны, в истории социализма. Верховному Совету, избранному победоносным блоком коммунистов и беспартийных, мы должны заявить: мы, руководители-**коммунисты,** которые знают, что успех нашей работы будет тем значительнее, чем больше и чем крепче будет осуществляться наша повседневная и живая связь с многомиллионными **беспартийными** массами трудящихся. **(Аплодисменты).**

У нас в Советском Союзе сложилось невиданное раньше и не существующее в других странах, где капитализм раздирает общество на классы,—у нас сложилось на основе победы власти трудящихся моральное и политическое единство народа, потому что в нашей стране сблизились и соединились в одно целое две великие силы: народ и коммунизм. **(Бурные аплодисменты).**

Все это накладывает на нас, на руководителей, большие обязанности. Чтобы понять эти обязанности, мы должны помнить о том, что говорил товарищ Сталин на собрании избирателей Сталинского округа в Москве накануне выборов депутатов Верховного Совета. Он говорил:

«Избиратели, народ должны требовать от своих депутатов, чтобы они оставались на высоте своих задач, чтобы они в своей работе не спускались до уровня политических обывателей, чтобы они оставались на посту политических деятелей ленинского типа, чтобы они были такими же ясными и определенными деятелями, как Ленин **(аплодисменты),** чтобы они были такими же бесстрашными в бою и беспощадными к врагам народа, каким был Ленин **(аплодисменты),** чтобы они были свободны от всякой паники, от всякого подобия паники, когда дело начинает осложняться и на горизонте вырисовывается какая-нибудь опасность, чтобы они были также свободны от всякого подобия паники, как был свободен Ленин **(аплодисменты),** чтобы они были также мудры и нетороплливы при решении сложных вопросов, где нужна всесторонняя ориентация и всесторонний учет всех плюсов и минусов, каким был Ленин **(аплодисменты),** чтобы они были также правдивы и честны, каким был Ленин **(аплодисменты),** чтобы они также любили свой народ, как любил его Ленин. **(Аплодисменты)».**

Товарищ Сталин говорил дальше о том, что депутаты «Должны иметь перед собой великий образ великого Ленина и подражать Ленину во всем». **(Шумные аплодисменты).**

Товарищ Сталин пред'явил эти высокие требования к депутатам Верховного Совета. Тем более все это относится к Народным Комиссарам и к Совету Народных Комиссаров в целом. Мы должны помнить о том, что Совет Народных Комиссаров с самого начала его образования возглавлял Ленин, и должны стремиться к тому, чтобы быть достойными учениками великого Ленина, заложившего основы всего нашего дела. **(Шумные, продолжительные аплодисменты).**

Мы хотим быть верными помощниками нашего учителя и вождя народов Советского Союза—великого Сталина. Во всех важных вопросах мы, Совет Народных Комиссаров, обратимся за советом и за указаниями к Центральному Комитету большевистской партии и, прежде всего, к товарищу Сталину. **(Шумная овация, все встают, возгласы из зала: «Да здравствует вождь великого Советского Народа великий Сталин!», «Вождю и учителю товарищу Сталину ура!»).**

Вы знаете, товарищи, что это и по существу и по форме соответствует нашей великой Конституции. **(Аплодисменты).**

Мы хотим быть достойными нашего социалистического народного парламента—Верховного Совета, хотим быть достойными народа, строящего своими трудовыми усилиями, самоотверженностью и творческим энтузиазмом, вопреки всем и всяким препятствиям, коммунистическое общество. **(Шумные аплодисменты).**

В заключение скажу словами товарища Сталина: «Что касается нас, членов ЦК, членов правительства, то нет у нас другой жизни, чем жизнь для нашего великого дела, чем жизнь для борьбы за всеобщее благосостояние народа, за радость для всех трудящихся, для миллионных масс». **(Бурные, продолжительные аплодисменты, переходящие в овацию. Все встают. Приветственные возгласы по адресу товарища Сталина и Молотова на языках братских республик и возгласы «ура» прокатываются по залу).**

Народ приветствует свое правительство

ТБИЛИСИ, 20 января. Около 250 тысяч трудящихся Тбилиси вышли вчера на широкие проспекты и улицы, чтобы продемонстрировать свою беспредельную преданность партии Ленина—Сталина, заверить хозяина советской земли—Верховный Совет СССР—в единодушной поддержке его решений, направленных на дальнейшее укрепление страны социализма, на дальнейший расцвет братской семьи счастливых народов Советского Союза.

На многочисленных лозунгах были начертаны приветствия великому Сталину и Верховному Совету СССР.

Это была величественная демонстрация беззаветной любви и преданности социалистической Родине, демонстрация непреодолимой воли советского народа к дальнейшим победам под знаменем партии Ленина—Сталина, под знаменем Сталинской Конституции.

* * *

РОСТОВ-НА-ДОНУ, 20 января. Вчера во второй половине дня улицы Ростова наполнились ликующим народом. Трудящиеся дружно вышли приветствовать вновь образованное советское правительство и продемонстрировать свою незыблемую солидарность с решениями первой Сессии Верховного Совета СССР.

Свыше 100 тысяч трудящихся собралось на городской митинг. Долго не смолкали гром аплодисментов и мощное «ура» в честь товарища Сталина, в честь коммунистической партии и советского правительства.

* * *

ХАБАРОВСК, 20 января. На заводах имени Кагановича, имени Орджоникидзе, имени Кирова и других предприятиях Хабаровска состоялись многолюдные митинги в честь первой Сессии Верховного Совета СССР. Бурными аплодисментами приветствовали трудящиеся избрание в Президиум Верховного Совета великого Сталина и его ближайших соратников.

«Мы гордимся тем, что среди членов Президиума Верховного Совета СССР—наш славный дальневосточник—маршал Советского Союза Василий Константинович Блюхер»,—пишут в своей резолюции рабочие и служащие хабаровского завода «Авторемлес».

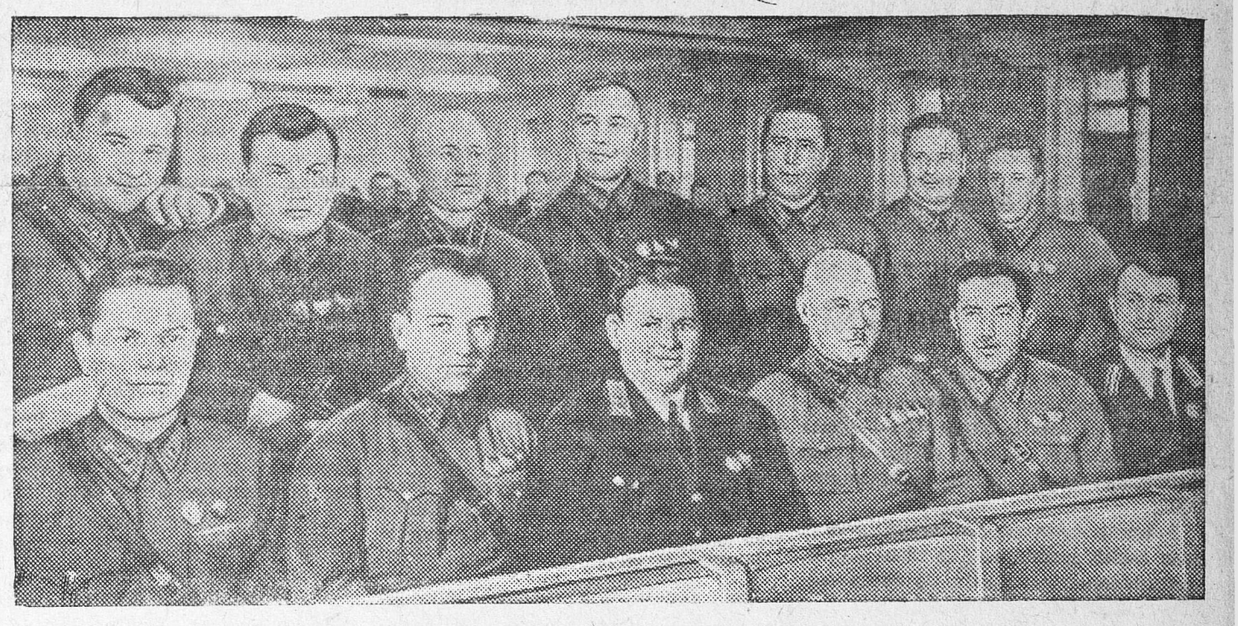

На снимке: группа депутатов Совета Союза на Сессии Верховного Совета СССР. Первый ряд: депутаты Совета Союза, Герои Советского Союза (слева направо): А. Б. Юмашев, И. И. Проскуров, В. С. Хользунов, Д. Г. Павлов, Я. В. Смушкевич, В. С. Горанов. Второй ряд: Герой Советского Союза И. И. Копец, командующий военно-воздушными силами БВО К. М. Гусев и Герои Советского Союза М. П. Петров, А. В. Беляков, С. А. Данилин, С. А. Черных, Н. Ф. Баланов. (Союзфото).

РАБОТАТЬ ТАК, КАК УЧИТ СТАЛИНСКИЙ ЦЕНТРАЛЬНЫЙ КОМИТЕТ

Курская парторганизация так же, как и вся наша партия, провела большую работу по очищению своих рядов от троцкистско-бухаринских наймитов японо-германского фашизма, от всякого рода двурушников, шпионов и диверсантов.

После решения февральско-мартовского Пленума ЦК ВКП(б) «О недостатках партийной работы и мерах ликвидации троцкистских и иных двурушников» и указаний товарища Сталина о повышении большевистской бдительности наша партия беспощадно разгромила гнезда троцкистско-бухаринских гадов, закалила партийные массы на дальнейшую борьбу с остатками вражеских элементов. Результаты работы, проведенной партией по разгрому вражеских гнезд, особенно за последние десять месяцев «равны выигрышу страной социализма большого сражения с капиталистическим миром» **(«Правда»).**

Успехи эти были бы еще большими, если бы партийные организации не совершили грубейшие ошибки и извращения, которые вскрыты и осуждены очередным Пленумом ЦК ВКП(б). Пленум ЦК отметил, что партийные организации и их руководители, «проводя большую работу по очищению своих рядов от троцкистско-правых агентов фашизма, допускают в процессе этой работы серьезные ошибки и извращения, мешающие делу очищения партии от двурушников, шпионов, вредителей. Вопреки неоднократным указаниям и предупреждениям ЦК ВКП(б), партийные организации во многих случаях подходят совершенно неправильно и преступно-легкомысленно к исключению коммунистов из партии».

В числе других организаций, допустивших извращения при исключении коммунистов из партии, Пленум ЦК ВКП(б) резко осудил негодную практику работы и бездушное отношение к людям со стороны руководства Курского обкома. Курский обком без всякой проверки заочно исключил из партии члена партии тов. Иванченкову (председателя завкома Дмитротарановского сахарного завода). И не только исключил, но и добился ее ареста, незаслуженно обозвав честного человека врагом народа. За «преступления» Иванченковой сняты с работы секретарь заводского партийного комитета тов. Денисенко и инструктор Микояновского райкома тов. Зайцев, об'явлен выговор секретарю райкома тов. Перепелицину.

Спрашивается, за что понесли наказание эти партийные товарищи? Все дело, оказывается, в том, что на предвыборном собрании беспартийный рабочий Кулиниченко, с которым т. Иванченкова беседовала, сбился в выступлении и забыл назвать фамилию кандидата в депутаты Верховного Совета. А перестраховщики из Обкома возвели этот факт до такой степени, что обвинили честных людей во враждебных делах.

Дело с исключением из партии Иванченковой весьма поучительно. Обкому партии еще 10 декабря 1937 года стало известно, что весь материал, обвиняющий ее, является дутым, что ни в каких враждебных делах этот человек не замешан. Однако свое неправильное, вредное решение бюро Обкома до сих пор не сочло нужным пересмотреть и отменить. Люди, опороченные этим решением, продолжают носить незаслуженное наказание. Больше того, тов. Зайцев продолжает ходить без работы, от него все отмахиваются.

Видимо, Обком считает, что исправление допущенных им ошибок не входит в круг его обязанностей. Такое наивное поведение руководителей Обкома ничего общего с большевизмом не имеет.

Не уважают в Курске и самокритику. Член партии орденоносец тов. Федоров выступил на городском партактиве с критикой ошибок Обкома по делу Михайлова. За эту критику тов. Федорова обругали унизительными для большевика словами.

Следует отметить, что в практике работы Курского обкома такие случаи не единичны. Всем памятно дело с редактором борисовской райгазеты Михайловым. Но суровая критика, которой была подвергнута в печати ошибка Обкома по делу Михайлова, ничему не научила руководителей Областного комитета партии и многих райкомов.

Недавно в Фатежском районе за допущенную ошибку был снят с работы и исключен из партии редактор райгазеты Демидов. В 5 часов вечера состоялось решение райкома, а в 12 часов ночи, по заданию руководящих районных организаций, на квартиру к Демидову пришел милиционер с требованием очистить квартиру. Демидов заупрямился, не стал ночью выезжать из квартиры, утром он пошел к секретарю райкома Языкову за помощью, но тот человек неумолимый. «Раз тебя исключили из партии, то можешь ехать на все четыре стороны»,—заявил Языков. Поступок Языкова чуждый большевизму. Так могут обращаться с живыми людьми только заскорузлые бюрократы, замаскированные враги, карьеристы, перестраховщики.

Пленум Центрального Комитета Партии записал в своих решениях: «Пора понять, что большевистская бдительность не только не исключает, а наоборот предполагает умение проявлять максимум осторожности и товарищеской заботы при решении вопросов об исключении из партии или о восстановлении исключенных в правах членов партии».

* * *

В партийных организациях Курской области пачками лежат неразобранные апелляции исключенных из партии. Люди месяцами обивают пороги райкомов, Обкома и нигде не могут получить ответа—когда же будут разобраны их жалобы. В Обкоме партии накопилось около четырехсот апелляций, часть из них имеет двухлетнюю давность.

И независимо от этого здесь никто не беспокоится о судьбе тех людей, которые стоят за этими апелляциями. Вместо того, чтобы по-большевистски взяться и разобрать каждую апелляцию и решить судьбу человека, Обком партии отгородил себя от разбора апелляций созданием специальных комиссий и делает попытку решать вопросы о партийности людей без их вызова на бюро.

Отдел руководящих парторганов Обкома, как правило, вызывает для разбора апелляций по 40—50 человек в день. Один этот факт красноречиво говорит о том, что в аппарате Обкома прочно свили себе гнездо бюрократические методы работы, давно осужденные нашей партией.

Такой стиль работы надо решительным образом осудить. Нужно **«установить на деле индивидуальный, дифференцированный подход при решении вопросов об исключении из партии или о восстановлении исключенных в правах членов партии».** (Из решений Пленума ЦК).

* * *

Заклятые враги нашей партии, вредители, двурушники, в провокационных целях подают всевозможные клеветнические заявления на членов партии под видом «развертывания бдительности», они добиваются исключения из партии честных коммунистов, отводя от себя удар и сохраняя себя в партии. Партийные организации и их руководители **не сумели разоблачить эту наглую вылазку искусно замаскированного врага, пытающегося криками о бдительности, путем проведения мер репрессий перебить наши большевистские кадры, посеять неуверенность** и излишнюю подозрительность в рядах нашей партии.

В партком северного депо станции Курск в прошлом году было подано компрометирующее заявление на члена партии Ноздрачева И. Ф. Тов. Ноздрачев старый кадровик-железнодорожник, он работает на транспорте более двух десятков лет, никогда не имел партийных взысканий, неоднократно премирован. В сентябре прошлого года парторганизация, обсуждая поданное на тов. Ноздрачева заявление, без всякой проверки исключила его из партии «за сокрытие социального положения».

Кировский райком партии города Курска, получив от тов. Ноздрачева апелляцию, даже не счел нужным проверить: за что человек исключен из партии и кто этот человек, подававший на него заявление, а одним росчерком пера подтвердил решение первичной организации. И только горком партии, разобравшись обстоятельно в этом деле, отверг клеветнические обвинения и восстановил тов. Ноздрачева в рядах партии.

Можно привести массу фактов, когда на честных коммунистов в первичные парторганизации подаются клеветнические заявления, а руководители, не утруждая себя излишней работой, слепо им верят и, как прогнившие бюрократы, допускают произвол в отношении коммунистов. **«Пора разоблачить таких с позволения сказать коммунистов,—говорится в решении Пленума ЦК ВКП(б),—и заклеймить их как карьеристов, старающихся выслужиться на исключениях из партии, старающихся перестраховаться при помощи репрессий против членов партии».**

* * *

Партийные организации Курской области должны сделать для себя все необходимые выводы из постановления Пленума ЦК ВКП(б) «Об ошибках парторганизаций при исключении коммунистов из партии, о формально-бюрократическом отношении к апелляциям исключенных из ВКП(б) и о мерах по устранению этих недостатков».

Надо глубоко раз'яснить каждому коммунисту политический смысл и значение этого постановления, до конца вскрыть и разоблачить вредную практику формально-бюрократического отношения руководителей парторганизаций к вопросу о судьбе отдельных членов партии, навсегда прекратить огульный подход к исключению из партии и повести решительную борьбу с теми, кто преступно-легкомысленно относится к судьбе членов и кандидатов партии.

Пленум Центрального Комитета нашей партии прежде всего «требует от всех партийных организаций и их руководителей всемерного повышения большевистской бдительности партийных масс, разоблачения и выкорчевывания до конца всех вольных и невольных врагов партии».

Одновременно с этим Пленум ЦК указывает конкретные пути исправления ошибок, допущенных парторганизациями. Партия и товарищ Сталин требуют от каждого руководителя максимум внимания и индивидуального подхода к людям, к членам партии, к работникам. Между тем это первейшее условие в нашей организационной работе многими руководителями не всегда выполняется.

Вооружившись решениями Пленума ЦК ВКП(б), партийные организации и их руководители обязаны быстрее устранить допущенные ошибки, еще выше поднять революционную бдительность и повести решительную борьбу с вредительством и провокационными действиями троцкистско-бухаринских агентов фашизма.

Исправляя ошибки, каждая партийная организация должна научиться работать так, как этому учит нас Сталинский Центральный Комитет и великий вождь товарищ Сталин.