Первая Сессия Верховного Совета СССР 1-го созыва

ИНФОРМАЦИОННОЕ СООБЩЕНИЕ

о совместном заседании Совета Союза и Совета Национальностей 19 января 1938 года

19 января, в 2 часа дня, в зале заседаний Совета Союза, в Кремле, состоялось третье, заключительное совместное заседание Совета Союза и Совета Национальностей.

Председательствует Председатель Совета Союза **А. А. Андреев.**

По пункту 5 порядка дня—о назначении Прокурора СССР выступает депутат **Г. И. Петровский.** От имени Советов Старейшин Совета Союза и Совета Национальностей депутат Петровский предлагает назначить Прокурором СССР депутата А. Я. Вышинского.

Верховный Совет назначает депутата **А. Я. Вышинского** Прокурором СССР.

Дальше совместное заседание палат переходит к рассмотрению вопроса о формировании Совета Народных Комиссаров СССР. Депутат **В. М. Молотов** вносит на рассмотрение Верховного Совета состав Совета Народных Комиссаров СССР.

В. М. Молотов в своей речи отвечает на замечания и вопросы депутатов, сделанные на предыдущем заседании в прениях по вопросу об образовании Правительства СССР.

Персональным голосованием Верховный Совет образует следующий состав Правительства СССР—Совета Народных Комиссаров СССР:

Председатель Совета Народных Комиссаров СССР—Вячеслав Михайлович МОЛОТОВ.

Заместители Председателя Совета Народных Комиссаров СССР—

Влас Яковлевич ЧУБАРЬ.

Анастас Иванович МИКОЯН.

Заместитель председателя Совета Народных Комиссаров СССР и председатель Комиссии Советского Контроля—Станислав Викентьевич КОСИОР.

Председатель Госплана СССР —Николай Алексеевич ВОЗНЕСЕНСКИЙ.

Народный Комиссар Иностранных Дел **Максим Максимович ЛИТВИНОВ.**

Народный Комиссар Внутренних Дел **Николай Иванович ЕЖОВ.**

Народный Комиссар Обороны **Климент Ефремович ВОРОШИЛОВ.**

Народный Комиссар Военно-Морского Флота **Петр Александрович СМИРНОВ.**

Народный Комиссар Тяжелой Промышленности **Лазарь Моисеевич КАГАНОВИЧ.**

Народный Комиссар Машиностроения **Александр Давидович БРУСКИН.**

Народный Комиссар Оборонной Промышленности **Михаил Моисеевич КАГАНОВИЧ.**

Народный Комиссар Пищевой Промышленности **Абрам Лазаревич ГИЛИНСКИЙ.**

Народный Комиссар Легкой Промышленности **Василий Иванович ШЕСТАКОВ.**

Народный Комиссар Лесной Промышленности **Михаил Иванович РЫЖОВ.**

Народный Комиссар Путей Сообщения **Алексей Венедиктович БАКУЛИН.**

Народный Комиссар Водного Транспорта **Николай Иванович ПАХОМОВ.**

Народный Комиссар Связи **Матвей Давидович БЕРМАН.**

Народный Комиссар Земледелия **Роберт Индрикович ЭЙХЕ.**

Народный Комиссар Зерновых и Животноводческих Совхозов **Тихон Александрович ЮРКИН.**

Народный Комиссар Заготовок **Михаил Васильевич ПОПОВ.**

Народный Комиссар Финансов **Арсений Григорьевич ЗВЕРЕВ.**

Народный Комиссар Торговли **Михаил Павлович СМИРНОВ.**

Народный Комиссар Внешней Торговли **Евгений Денисович ЧВЯЛЕВ.**

Народный Комиссар Юстиции **Николай Михайлович РЫЧКОВ.**

Народный Комиссар Здравоохранения **Михаил Федорович БОЛДЫРЕВ.**

Председатель Правления Государственного Банка **Алексей Петрович ГРИЧМАНОВ.**

Председатель Комитета по Делам Высшей Школы **Сергей Васильевич КАФТАНОВ.**

Председатель Комитета по Делам Искусств **Алексей Иванович НАЗАРОВ.**

На заседание Верховного Совета прибывают делегации от рабочих, работниц, колхозников, колхозниц, интеллигенции и служащих ряда республик, городов и областей, а также от Красной Армии и военно-морского флота.

От имени делегации города Москвы и Московской области выступает учительница школы им. Радищева тов. **Астахова Н. Ю.;** от ленинградской делегации — председатель завкома завода «Электросила» им. Кирова тов. **Скоробогатько Ю. Е.;** от делегации Киева и Харькова — рабочий стахановец киевского завода «Большевик» тов. **Костюк Н. Т.;** от делегации Белорусской ССР—рабочий минского завода имени Молотова тов. **Кусков Ф. С.;** от делегации Татарской АССР—тов. **Мухаметов Самат;** от делегации шахтеров и металлургов Донбасса и других районов—управляющий трестом «Донбассантрацит»—тов. **Руденко Ф. М.;** от делегации Красной Армии и военно-морского флота—капитан **Герасимов Н. Н.** и младший командир подводник—**Селезнев А. Ф.**

Порядок дня Сессии исчерпан. Председательствующий Председатель Совета Союза **А. А. Андреев** сообщает, что по всем вопросам порядка дня Верховным Советом приняты единогласные решения и об'являет Первую Сессию Верховного Совета СССР закрытой.

Дневник заключительного заседания первой Сессии Верховного Совета СССР 19 января 1938 года

Днем 19 января состоялось заключительное заседание Первой Сессии Верховного Совета СССР.

В Президиуме—Председатель Совета Союза тов. Андреев, Председатель Совета Национальностей тов. Шверник, заместители Председателя Совета Союза тт. Лысенко и Сегизбаев, заместители Председателя Совета Национальностей тт. Асланова и Левицкий.

В ложах товарищи **Сталин, Молотов, Калинин, Ворошилов, Каганович, Микоян, Чубарь, Косиор, Жданов, Ежов, Хрущев, Литвинов, Петровский,** члены Президиума Верховного Совета СССР.

Присутствуют члены дипломатического корпуса. Широко представлена советская и иностранная пресса.

В 2 часа дня председательствующий тов. Андреев открывает об'единенное заседание Совета Союза и Совета Национальностей.

Сессия решает рассмотреть первым вопрос о назначении Прокурора Союза ССР.

С речью выступает депутат Г. И. Петровский. От имени Советов Старейшин Совета Союза и Совета Национальностей он вносит предложение назначить Прокурором Союза ССР А. Я. Вышинского и подробно говорит о задачах органов советской прокуратуры и суда.

Депутаты единогласно принимают предложение—назначить тов. А. Я. Вышинского Прокурором СССР.

Следующий вопрос—образование союзного Правительства—Совета Народных Комиссаров Союза Советских Социалистических Республик.

Слово предоставляется тов. В. М. Молотову.

Встреченный бурной продолжительной овацией и возгласами «ура!» тов. Молотов прежде всего отвечает на критические замечания о работе некоторых наркоматов, высказанные в ходе прений, и затем называет кандидатуры в состав Правительства. Бурными рукоплесканиями встречают депутаты имена заместителей Председателя Совета Народных Комиссаров СССР тт. Чубаря, Микояна и Косиора, Народного Комиссара Иностранных Дел тов. Литвинова, Народного Комиссара Внутренних Дел тов. Ежова, Народного Комиссара Обороны тов. Ворошилова, Народного Комиссара Тяжелой Промышленности тов. Л. М. Кагановича.

Сессия переходит к персональному голосованию предложенных кандидатур в Совет Народных Комиссаров СССР.

Председательствующий тов. Андреев сообщает, что имеется предложение утвердить Председателем Совета Народных Комиссаров СССР тов. Вячеслава Михайловича Молотова. Бурная овация вспыхивает в зале. Депутаты горячо приветствуют тов. Молотова—ближайшего соратника великого Сталина, одного из руководителей большевистской партии, неистребаемого большевика, стойкого борца за социализм, за счастье трудящихся. Тов. Молотов единогласно утверждается Председателем Совнаркома СССР.

С огромным под'емом проходит также утверждение заместителей Председателя Совнаркома СССР и Народных Комиссаров.

Персональное голосование закончено. Тов. Андреев об'являет:

— Весь состав Совета Народных Комиссаров СССР утвержден единогласно!

Вновь все депутаты поднимаются со своих мест, и шквал восторженных оваций проносится по залу. Верховный Совет СССР приветствует союзное Правительство и великого творца Конституции Союза ССР, гениального стратега Великой Социалистической революции Иосифа Виссарионовича Сталина.

После 15-минутного перерыва Сессия возобновляет свою работу.

С красными знаменами в зал входит делегация рабочих, работниц, служащих и интеллигенции красной столицы и колхозники орденоносной Московской области.

На трибуну поднимается учительница школы им. Радищева Нина Юрьевна Астахова:

— Мы, трудящиеся Москвы,—говорит она,—гордимся и счастливы тем, что нашему городу выпало счастье послать своим депутатом в Верховный Совет нашего вождя и отца, нашего учителя и друга, нашего родного товарища Сталина.

В ответ из зала несутся восторженные приветствия в честь товарища Сталина.

С боевым красным знаменем, полученным рабочими Ленинграда в награду за героическую оборону под руководством Сталина Петрограда от белых полчищ Юденича, к трибуне подходит делегация трудящихся Ленинграда.

На трибуне тов. Скоробогатько—председатель завкома завода «Электросила» им. Кирова.

Бурной овацией встречает Сессия заявление оратора о том, что трудящиеся города Ленина с особой заботой и любовью постараются оснастить могучей боевой техникой Красную Армию и военно-морской флот.

В зал входит делегация от рабочих и колхозников Киевской и Харьковской областей. На трибуне стахановец киевского завода «Большевик» тов. Костюк. Горячо звучат его слова о том, что единство народов СССР является гранитной скалой, о которую вдребезги разобьются все происки фашистских поджигателей войны.

Украинцев сменяют белоруссы. Вслед за белоруссами Сессию приветствует, горячо встреченная делегация от орденоносной Татарской АССР.

За ней—делегация шахтеров и металлургов Донбасса, Урала и других районов страны. Шахтерам и металлургам устраивается горячая овация.

От имени делегации шахтеров и металлургов выступает тов. Руденко.

— Мы, шахтеры и металлурги,—говорит он,—сейчас заняты мирным трудом. Но если потребует правительство, если потребует партия, мы сумеем отбойные молотки и врубовые машины сменить на винтовки...

При этих словах все присутствующие в зале в едином порыве поднимаются.

Выступавшие с приветствиями и другие участники делегаций подходили к товарищу Сталину и обменивались с ним крепкими рукопожатиями.

В зал под звуки фанфар, с красными знаменами входит делегация Красной Армии и военно-морского флота.

Все встают. Бурные аплодисменты, раздаются возгласы с мест: «Ура Красной Армии!».

Когда стихает волна оваций, на трибуну выходит представитель делегации капитан Герасимов. Его пламенный красноармейский привет встречает горячие аплодисменты и возгласы «Ура!».

Тов. Герасимов заявляет, что границы советской страны защищены надежно. По первому зову партии и правительства и великого вождя народов товарища Сталина Красная Армия станет на защиту социалистической родины. Красная Армия будет уничтожать врага на его собственной территории.

Последние слова оратора тонут в буре оваций.

На трибуну выходит краснофлотец тов. Селезнев.

От имени краснофлотцев он передает горячий привет первому депутату Верховного Совета товарищу Сталину. Он заявляет о том, что краснофлотцы горячо приветствуют и одобряют решение Сессии Верховного Совета о создании Народного Комиссариата Военно-Морского Флота, принятое по инициативе товарища Сталина.

Депутаты стоя провожают славных представителей родной Рабоче-Крестьянской Красной Армии и военно-морского флота.

В 18 часов 20 минут председательствующий А. А. Андреев об'являет Первую Сессию Верховного Совета СССР закрытой.

(ТАСС).

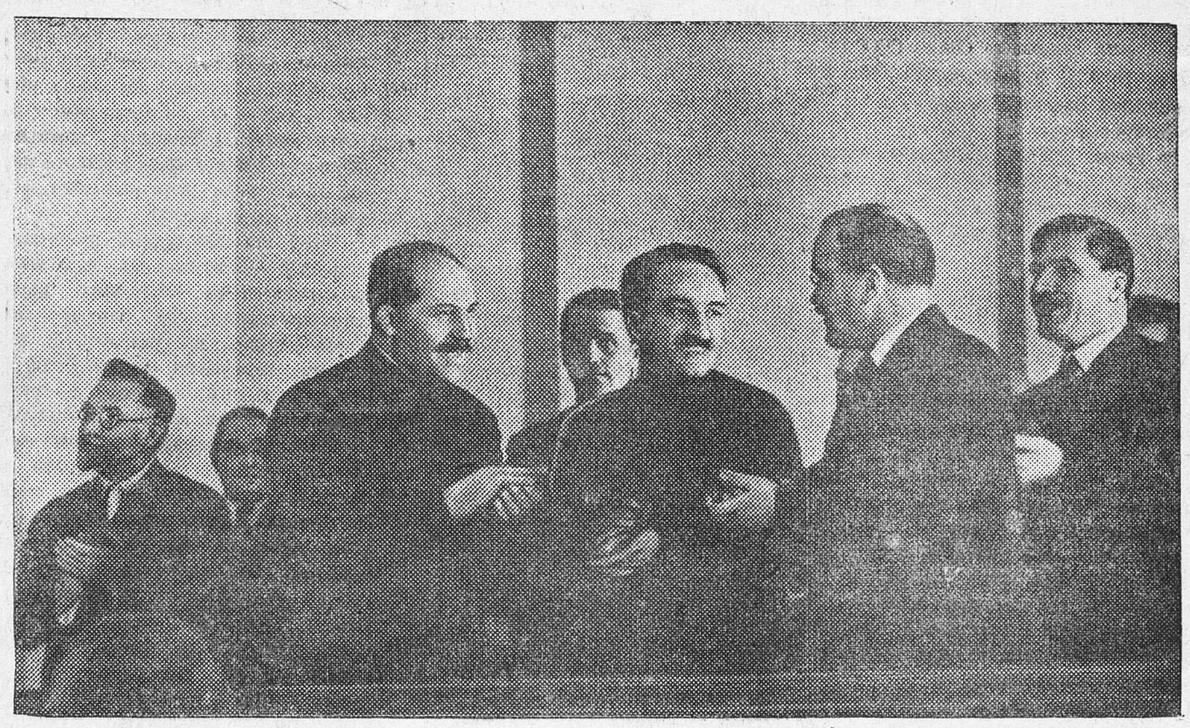

Депутаты Верховного Совета СССР (слево направо) **Г. И. Петровский, Г. М. Димитров, Л. М. Каганович, Т. А. Юркин, А. И. Микоян, В. М. Молотов, В. Я. Чубарь** и др. на заседании Сессии. (СОЮЗФОТО)

Народ приветствует Верховный Совет СССР

Мощная демонстрация трудящихся Москвы

К окончанию работы первой Сессии Верховного Совета СССР на улицах и площадях красной столицы с оркестрами и песнями начали собираться многолюдные колонны демонстрантов.

Лучи мощных прожекторов залили светом Красную площадь. Высоко поднимая тысячи знамен, лозунгов, портретов великого вождя народов товарища Сталина, главы советского правительства тов. Молотова, руководителей коммунистической партии и правительства, на площадь вступили первые колонны демонстрантов.

На трибуне мавзолея — товарищи **Сталин, Молотов, Каганович, Ворошилов, Калинин, Андреев, Чубарь, Косиор, Жданов, Ежов, Хрущев, Петровский, Шверник, Косарев, Булганин.** Гранитные трибуны вдоль Кремлевской стены заняты депутатами Верховного Совета СССР и делегациями трудящихся Москвы, Ленинграда и других городов Союза.

Взоры всех обращены к трибуне мавзолея. Со всех концов площади несутся восторженные возгласы приветствий и крики «ура» в честь товарища Сталина, в честь депутатов Верховного Совета СССР, советского правительства и его главы тов. Молотова, в честь Председателя Президиума Верховного Совета СССР тов. Калинина.

Радостно приветствуют демонстранты могучую Красную Армию и ее вождя тов. Ворошилова, славных наркомвнуделцев и их сталинского наркома тов. Ежова, беспощадно уничтожающих агентов фашизма—троцкистов, зиновьевцев, бухаринцев, рыковцев.

Около двух часов продолжалась торжественная демонстрация. В ней приняло участие свыше миллиона трудящихся.

(ТАСС).

По-большевистски выполнить решения Пленума Сталинского Центрального Комитета

Прошедший год ознаменовался большими успехами нашей партии в очищении своих рядов от троцкистско-бухаринских лазутчиков фашизма. В сознание миллионов людей глубоко проникла речь товарища Сталина на февральско-мартовском Пленуме Центрального Комитета партии. Призыв товарища Сталина о ликвидации идиотской болезни — беспечности, о повышении бдительности возымел действие — партийные массы политически возмужали, закалились на той громадной очистительной работе, какая проведена партией особенно за последние 10 месяцев—после февральско-мартовского Пленума ЦК.

Трудно переоценить результаты выкорчевывания троцкистско-бухаринских шпионов и диверсантов — эти результаты равны выигрышу страной социализма большого сражения с капиталистическим миром. Процесс разгрома гнезд троцкистско-бухаринских провокаторов и вредителей сопровождался широким выдвижением во всех областях партийной и государственной работы многих десятков тысяч людей, до конца преданных делу Ленина—Сталина, делу народа.

Громадна эта победа партии. Она была бы еще большей, если бы не ошибки партийных организаций в ходе очищения своих рядов от агентов фашизма,—ошибки, на которые указывает публикуемое сегодня постановление очередного Пленума Центрального Комитета ВКП(б). Существо этих ошибок прежде всего в том, что

«вопреки неоднократным указаниям и предупреждениям ЦК ВКП(б), партийные организации во многих случаях подходят совершенно неправильно и преступно-легкомысленно к исключению коммунистов из партии».

Против огульного, недиференцированного, бездушно-бюрократического отношения к этому важнейшему вопросу не раз предостерегал товарищ Сталин. Призывая к повышению политической бдительности, партия не раз подчеркивала, что подлинно большевистская бдительность любой парторганизации отнюдь не измеряется количеством исключенных из партии, а огульное, непродуманное, необоснованное исключение коммунистов из партии приносит не пользу, а вред.

Этого не поняли многие руководители парторганизаций, не поняли, что большевистская бдительность и внимательное, вдумчивое отношение к членам партии не только не противоречат, а обязательно сопутствуют друг другу. **Подлинная большевистская бдительность означает умение отличить врага от друга и друга от врага.** А руководители некоторых партийных организаций (например, куйбышевской), прежде беспечно взиравшие на орудовавших вокруг них заклятых врагов народа, шарахнулись к огульному исключению из партии десятков и сотен коммунистов. В публикуемом сегодня постановлении Пленума ЦК приводятся яркие примеры такого рода шараханья; Центральный Комитет партии вновь резко осуждает подобную «бдительность», как ложную, фальшивую, по сути своей антипартийную.

Фальшивая бдительность на-руку лишь фашистам и их троцкистско-бухаринским агентам, ибо она отводит удар от врагов действительных на врагов мнимых. Недаром остатки троцкистско-бухаринских шпионских банд сделали своим излюбленным оружием против партии клеветническое «разоблачение» честных коммунистов. Цель этого провокаторского приема ясна: под маской сверхбдительности агентура фашизма стремится перебить, вывести из строя наши большевистские кадры.

Под маской сверхбдительности враги народа стремятся создать представление, что врагов повсюду много, стремятся посеять неуверенность и излишнюю подозрительность в партийных организациях. На эту удочку ловят они иных гнилых «руководителей», не видящих, что враг злобен, но ничтожен даже в ярости своей, что могуча сила народная, что источники выдвижения и роста подлинно большевистских сталинских кадров в нашей стране неисчерпаемы, неистощимы.

Одной из основных задач всех партийных организаций и их руководителей должно стать осуществление требования Пленума Центрального Комитета:

«Разоблачить и до конца **истребить замаскированного врага,** пробравшегося в наши ряды и старающегося фальшивыми криками о бдительности скрыть свою враждебность и сохранить себя в партии, чтобы продолжать в ней свою гнусную предательскую работу».

Гнилые «руководители» некоторых парторганизаций оказывают большую услугу врагу, не разоблачая и не преследуя клеветников, поощряя тем самым **карьеристов-коммунистов,** старающихся отличиться и выдвинуться на исключениях из партии.

Пленум Центрального Комитета заклеймил карьеристов-коммунистов, безразлично относящихся к судьбе членов партии и готовых заведомо неправильно исключить десятки коммунистов из партии для того, чтобы самим выглядеть бдительными.

Клевета на честных коммунистов, массовые исключения их из партии — это форма вредительства в партийных организациях. Пленум Центрального Комитета требует от всех парторганизаций быстрейшей ликвидации последствий и этого вида вредительства троцкистско-бухаринской банды. В этих целях Пленум ЦК постановил:

«Предложить обкомам, крайкомам, ЦК нацкомпартий и партколлегиям КПК при ЦК ВКП(б) в 3-месячный срок закончить рассмотрение апелляций всех исключенных из партии».

Таких апелляций накопилось несколько десятков тысяч. За этими апелляциями стоят тысячи живых людей. И Пленум ЦК вновь и вновь напоминает, что пора покончить с чуждым для большевиков формальным и бездушно-бюрократическим отношением к людям, к членам партии. Пора покончить с антипартийной практикой исключения из партии ради перестраховки. Пора покончить с вредной практикой автоматического снятия исключенных из ВКП(б) с занимаемых должностей и лишения их работы—даже до рассмотрения дела в райкоме или обкоме. Пора покончить с антипартийной практикой нежелания местных организаций вернуть партбилет восстановленным в рядах партии и привлечь их к партийной работе. Пора покончить с безнаказанностью клеветников и сломить сопротивление действительной реабилитации тех, кто незаслуженно был опорочен, оклеветан врагами народа или карьеристами-коммунистами.

Борьба с троцкистско-бухаринским охвостьем не закончена. Ни малейшего ослабления бдительности! Наоборот,

«Пленум ЦК ВКП(б) требует от всех партийных организаций и их руководителей всемерного повышения большевистской бдительности партийных масс, разоблачения и выкорчевывания до конца всех вольных и невольных врагов партии.

Пленум ЦК ВКП(б) считает важнейшим условием успешного разрешения этой задачи — ликвидацию без остатка антипартийной практики огульного, неиндивидуального, валового подхода к людям, к членам партии».

Публикуемое сегодня постановление очередного Пленума Центрального Комитета имеет громаднейшее значение для всей нашей партии. Оно вооружает каждого большевика отчетливым, ясным пониманием обстановки и задач партийной работы. Оно вооружает каждого большевика для борьбы с вредительством и провокациями троцкистско-бухаринских шпионов. Оно показывает суть ошибок, допущенных парторганизациями, и освещает путь, по которому в предельно краткие сроки эти ошибки могут и должны быть исправлены.

Стать на этот путь, указанный сталинским Центральным Комитетом, и твердо итти, не сбиваясь, по этому пути исправления ошибок — такова священная обязанность каждой партийной организации, каждого партийного руководителя.

(Передовая «Правды» от 19 января, принятая по радио).