Правительственный кризис во Франции

ПАРИЖ, 16 января. Настойчиво циркулируют слухи, что Бонне стремится создать однородный кабинет, состоящий из радикалов. Социалисты на предложение Бонне вступить в кабинет ответили отказом, дав понять, что возглавляемое Бонне правительство не может рассчитывать не только на поддержку социалистов, но и на воздержание социалистов от голосования против кабинета.

На вчерашнем заседании делегации левых групп палаты депутатов была принята резолюция, в которой делегация с удовлетворением отмечает, что все входящие в нее группы высказались за создание правительства народного фронта, опирающегося на большинство, состоящее из партий народного фронта, и полны решимости осуществить программу народного фронта.

На митинге, состоявшемся вчера в Париже, выступил коммунистический депутат и вице-председатель палаты депутатов Жак Дюкло. Дюкло заявил, как сообщает агентство Гавас, что коммунистическая партия «готова принять на себя ответственность в правительстве народного фронта».

* * *

ПАРИЖ, 15 января. В связи с правительственным кризисом во Франции и переговорами о сформировании нового кабинета, реакционные круги кричат о расколе народного фронта и одновременно расточают похвалы Бонне, приветствуя его попытку сформировать новое правительство.

Среди радикал-социалистов нет единодушия. Правые радикалы требуют образования кабинета радикалов с участием Рено и Фландена, исходя из заявлений Фландена о том, что его партия является «правым крылом радикал-социалистской партии» и из сделанного им на заседании палаты от 13 января предложения о сотрудничестве с радикалами.

Позиция левых радикалов характеризуется следующим заявлением одного из прежних вице-председателей радикал-социалистской партии Жана Пью на страницах «Эвр»: «Можно ли представить себе образование правительственного большинства, которое исключало бы поддержку, или участие одной из групп, совместно избранных в 1936 году? Я не верю в это».

Радикалы из группы Камилл Пельтан требуют создания правительства, в котором были бы представлены все партии парламентского большинства.

Социалистическая партия требует создания правительства народного фронта с социалистическим руководством. Руководство социалистической партии приняло резолюцию, в которой выражает «преданность программе и политике народного фронта».

Позиция компартии изложена в заявлении политбюро компартии, о котором уже сообщалось, а также в выступлении генерального секретаря компартии Мориса Тореза в Ивре.

«В настоящее время,—заявил Торез,—речь идет о том, чтобы обеспечить осуществление программы народного фронта в согласии с желанием страны, которое подтверждено результатами последних кантональных выборов. Воля народа должна быть выполнена. Это значит, что должно быть создано правительство по образцу народного фронта для осуществления его программы. Коммунистическая партия сделает все для осуществления воли народа и обеспечения хлеба, свободы и мира».

Согласно циркулирующим в политических кругах слухам, Бонне дал окончательное согласие на сформирование кабинета. В качестве возможного министра иностранных дел назначают Шотана, министра юстиции—Дельбоса и военного министра—Даладье.

ПОДГОТОВКА К СЕВУ

Колхозы вступают в соревнование

С большим под'емом готовятся к весне в колхозе «Красный пахарь», Краснополянского сельсовета, Черемисиновского района. На-днях колхозники обсуждали решение Совнаркома и ЦК ВКП(б) о подготовке к севу. Член артели Егор Саф'онович Безгинов заявил:

— Наш колхоз добился в прошлом году хорошего урожая. Колхозники получили по 7 килограммов хлеба на трудодень, много денег и сахара. Наша жизнь стала зажиточной. В первом году третьей сталинской пятилетки обязуюсь получить 800 центнеров свеклы с гектара.

Звеньевая Вера Хмелевская решила перекрыть в соревновании Безгинова—дала обязательство в 1938 году получить 850 центнеров свеклы с гектара. Свое обязательство она также подкрепляет делом. Провела снегозадержание, собрала 4 центнера местных удобрений, занимается дома изучением агротехники.

БОБНЕВ.

Подготовлены высокосортные семена

После обсуждения решения СНК СССР и ЦК ВКП(б) «О ходе подготовки к весеннему севу» развернулось соревнование колхозов, бригад, звеньев. Сегодня уже можно говорить о результатах этого соревнования. Колхоз «Память Ленина» полностью очистил засыпанные семена, высококачественно отремонтировал 24 плуга и 4 сеялки. Для овладения агротехническим минимумом организуется ряд агротехнических кружков в колхозах.

Депутат сельского совета—председатель колхоза «Новый путь» А. П. Арцебашев добился своевременной засыпки и очистки семян. Повседневно ведет массово-политическую работу среди колхозников.

С новыми требованиями и запросами приходят теперь в сельсовет трудящиеся.

Вот, например, рядовой колхозник Петр Барков. Он пришел в сельсовет с просьбой наладить культурную работу, оживить деятельность избы-читальни, пригласить врача для беседы с колхозниками.

Все это свидетельствует о политическом росте колхозных масс. Этот успех мы будем закреплять навсегда, оживим работу кружков текущей политики, глубоко изучим материалы Сессии Верховного Совета СССР.

ГЕТМАН, председатель Лещ-Плотавского сельсовета, Солнцевского района.

К севу готовы

Колхоз «1 мая», Троицкого сельсовета, Кореневского района, открытие Сессии Верховного Совета СССР ознаменовал готовностью к весеннему севу. Семенной материал засыпан, обменен и отсортирован. Плуги, сеялки, культиваторы, бороны отремонтированы. Звенья укомплектованы, за ними закреплены участки.

Совещание бригадиров и звеньевых дало обязательство добиться в 1938 году в среднем 350 центнеров с гектара сахарной свеклы и 20 центнеров зерновых. Звеньевая А. Р. Ткачева борется за 1000 центнеров сахарной свеклы. Она собирает со своим звеном удобрения, проводит снегозадержание и другие агротехнические мероприятия.

С. КОЛЫВАНОВ.

Сдача норм на значок ГТО 1-й ступени по лыжам студентами курского педагогического института.

На снимке: момент старта на 10 километров.

Фото Говорова.

ФИЗКУЛЬТУРА И СПОРТ

Сдача норм на оборонные значки

В глазуновском сельскохозяйственном техникуме развернулась широкая подготовка к 20-й годовщине Рабоче-Крестьянской Красной Армии. 276 студентов готовятся сдать нормы на оборонные значки —«ГСО», «ПВХО», «ГТО» и «Ворошиловский стрелок». 48 студентов уже стали ворошиловскими стрелками. Из них созданы команды, которые соревнуются между собой на лучшие показатели в стрельбе.

В начале февраля будет проведена вылазка на лыжах дистанцией в 15 километров и поход в противогазах на 10 километров.

23 февраля лучшие значкисты выедут в соседние колхозы, где проведут беседы о 20-й годовщине Красной Армии. Они также окажут конкретную помощь первичным организациям Осоавиахима в налаживании оборонной работы.

В. РОССИХИН.

Самоотверженный поступок красноармейца

ЩИГРЫ. На-днях шофер-красноармеец Иван Петрович Калинин, проезжая мимо колхоза имени Урицкого (Охочевский сельсовет), услышал крики о помощи и заметил пламя. Загоралась изба колхозницы Тарасовой. Красноармеец немедленно бросился к месту пожара. Но тушить было нечем—не было воды. Не раздеваясь, рискуя получить ожоги, боец руками разбросал горящую солому и спас избу колхозницы.

Л. ФИЛАТОВ.

Погода

По данным бюро погоды потепление удержится еще несколько дней. На всей территории Курской области 17 января будет стоять преимущественно пасмурная погода. Местами — снегопад и ветры. В период с 18 по 22 января осадки постепенно прекратятся и потепление сменится понижением температуры до 10—15 градусов. В отдельных местах—туманы.

Что слушать по радио

Сегодня по радиостанции **имени Коминтерна** передается: **в 17 час. 30 мин.** —беседа «Капиталистические страны». В **18 час. 30 мин.**—доклад «Реформы Петра Первого и образование Российской империи». В **19 час. 28 мин.** — опера Глинки «Руслан и Людмила»— трансляция из Большого театра.

По станции ВЦСПС в 21 час транслируется концерт хора имени Пятницкого.

По станции РЦЗ в 20 час.—беседа о плане промышленности на 1938 год.

ПРОИСШЕСТВИЯ

Сторож-вор. На-днях работники первого отделения милиции Курска задержали Лукьянова—сторожа базы Резиносбыта, когда он выносил со двора украденные им автомобильные камеры. Выяснилось, что Лукьянов, работающий на базе с 1935 года, систематически крал различные товары. Ему помогал в этом некто Ржевский, проживающий во дворе базы. Лукьянов и Ржевский привлекаются к уголовной ответственности.

Отв. редактор И. ШАРОНЧИКОВ.
Издатель—ОБКОМ ВКП(б).

На фронтах в Испании

На **теруэльском фронте** во всех его секторах происходит легкая ружейная перестрелка. Республиканские войска заняли несколько позиций к северу от Селадас (на северо-запад от Теруэля).

Республиканские самолеты бомбардировали ряд вокзалов мятежников, уничтожив имеющиеся при этих вокзалах склады оружия. Одна из республиканских эскадрилий подвергла обстрелу обоз грузовиков, направлявшийся к пункту снабжения войск мятежников. Несколькими бомбами, сброшенными республиканскими самолетами, было уничтожено значительное число грузовиков.

„БОРЬБА ДО КОНЦА!"

Интервью Чан Кай-ши

ЛОНДОН, 15 января. В интервью, данном корреспонденту агентства Рейтер при полевом штабе китайских войск в провинции Хунань, Чан Кай-ши заявил: «В настоящее время я обучаю новую армию. Потребуется 2 месяца, чтобы перестроить дивизии, которые сражались на шанхайском фронте. Наше сопротивление не будет концентрироваться лишь на одних важных пунктах обороны. Мы используем размеры нашей страны, чтобы беспрерывными атаками держать японцев в постоянном напряжении. Мы будем продолжать борьбу до конца!».

Казнь китайских генералов-изменников

ЛОНДОН, 15 января. Корреспондент агентства Рейтер сообщает из Шанхая, что генералы Хань Фу-цю (бывший глава провинции Шаньдун), Ван Фу-лин (бывший командующий китайскими войсками в Северном Китае) и Ли До-чуань были казнены в Ханькоу по обвинению в мятеже и в разложении армии.

ХАНЬКОУ, 14 января. Сообщение о казни Хань Фу-цю, проявившего бездействие с самого начала японского вторжения в провинцию Шаньдун и отступившего без боя от Цзинани (столицы провинции Шаньдун), встречено в китайских кругах с нескрываемым чувством удовлетворения. Высший комсостав армии, которой командовал Хань Фу-цю, заявил о своей полной лойяльности к центральному правительству и высказал решимость оказывать самое активное сопротивление японскому вторжению.

УКРЕПЛЕНИЕ ВОЕННОГО РУКОВОДСТВА В СЕВЕРНОМ КИТАЕ

ЛОНДОН, 16 января. Агентство Бритиш юнайтед пресс сообщает, что после казни Хань Фу-цю, Ли До-чуаня и Ван Фу-лина Чан Кай-ши снял с постов Фын Юй-сяна (зам. председателя военного совета) и Янь Си-шаня (ответственный за оборону в провинции Шаньси). На место Фын Юй-сяна назначен Чжэн Цзянь, на место Янь Си-шаня—Чжу Дэ.

РАЗРЫВ ОТНОШЕНИЙ ЯПОНИИ С КИТАЕМ

ТОКИО, 16 января. Официально сообщается, что японское правительство прекращает отношения с китайским правительством и возлагает надежду «на зарождение и рост нового китайского режима».

К ленинским дням

В Курске развертывается подготовка к ленинским дням. На предприятиях, в учреждениях, клубах, библиотеках организуются беседы и громкие читки о жизни и деятельности В. И. Ленина, готовятся выставки произведений Ленина.

* * *

Городской комитет ВЛКСМ в ленинские дни проведет на заводах, фабриках и учреждениях для комсомольцев и молодежи беседы о жизни и деятельности Владимира Ильича Ленина.

* * *

Подготовка к ленинским дням широко развернулась в курской областной библиотеке. Здесь организуется большая выставка произведений В. И. Ленина. Работники библиотеки готовят большой фотомонтаж, отражающий жизненный путь великого гения пролетарской революции.

22 января в библиотеке для читателей будет сделан доклад на тему «Ленин в творчестве советских писателей». Помимо этого библиотечные работники организуют громкие читки литературы о Ленине среди рабочих швейной фабрики, артелей «Прогресс» и «Печатник».

* * *

Произведения Ленина пользуются большой любовью у трудящихся читателей. Десятки тысяч книг Владимира Ильича берутся в библиотеках, парткабинетах и т. д. Рабочие и колхозники покупают книги Ленина для своих личных библиотек.

В течение прошлого года магазинами когиза реализовано по нашей области до 25 тысяч экземпляров книг В. И. Ленина.

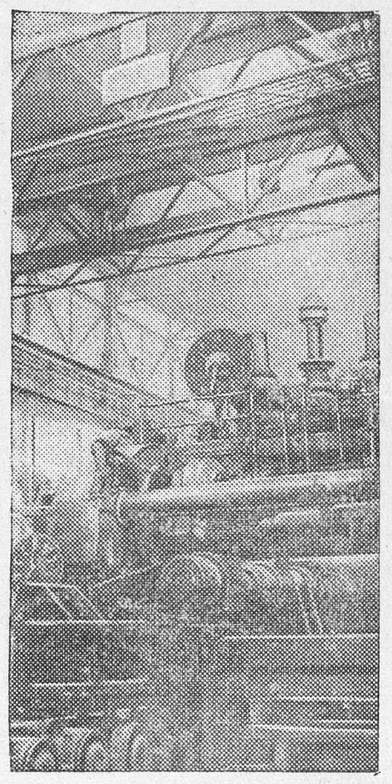

На снимке: прокатный стан-слябинг завода «Запорожсталь» имени Серго Орджоникидзе.

(Союзфото).

За день 15 января

ТРАНСПОРТ

	План погрузки	Выгрузки (в прод)
Курское отделение	100	99 5
Касторенское отделение	103	115
Валуйское отделение	253	145

САХАР

	В процентах к плану
Завод «Большевик»	99,5
Завод «Коллективист»	101
Завод им. Калинина	72,8
Завод «Профинтерн»	95,6

КОЖЕВЕННЫЕ И ШВЕЙНЫЕ ИЗДЕЛИЯ

	В процентах к плану
Курский кожзавод	89,8
Швейная фабрика	106

МОТОРЫ

	План	Выпущено
Курский моторемонтный завод	17	14

Художники-самоучки не получают помощи

В Курской области за последние годы выявлено 217 художников-самоучек. От колхозников, рабочих, служащих и учащихся получено около 400 писем, в которых выражается страстное желание учиться и работать в области изобразительного искусства. Самоучки-художники прислали на выставки в Курск около 3000 своих работ (картины, рисунки, резьба по дереву, художественная вышивка и т. п).

Сейчас на выставке в курской картинной галлерее представлено 220 работ 81 автора.

Вполне зрелые картины старооскольского самодеятельного художника — рабочего Фролова И. С. «Подписка на заем в цехе завода» и «День отдыха»; картина Гончарова А. Г. (Белгород) — «Колхозная молодежь»; работы талантливого колхозника из Глазуновского района Машкова К. М.; работы Адамова (Курск) и многие другие картины — интересные, красочно насыщенные, отображают разнообразные стороны нашей советской действительности.

Внимание посетителей выставки привлекают технически отличные акварельные миниатюры И. Н. Шимковича (Курск), лирические живописные пейзажи ученика Горбачева М. (Обоянь), мастерски выполненные портреты колхозниками Бабашиным И. С. (Ракитянский район) и Черских М. Д. (Старо-Оскольский район).

На выставке есть рисунки и живопись работы студии самодеятельных художников г. Курска, которой руководят художники Лихин П. К. и Шуклин Г. А.

Самодеятельные художники нашей области активно участвовали в Москве на 2-й Всероссийской и на 1-й Всесоюзной, а также на Пушкинской выставках. Лучшие художники-самоучки были премированы и часть их работ приобретена Всесоюзным Домом Народного Творчества.

У суджанского талантливого самодеятельного 65-летнего художника Богомазова В. Ф., который теперь участвует на областных профессиональных выставках, приобретено московским музеем Народного творчества несколько картин.

Вполне естественно, что эти талантливые люди хотят учиться, совершенствоваться. Как же областное управление по делам искусств им в этом помогает?

На все мероприятия по изосамодеятельности на 1937 год управлением было выделено только 5000 рублей. Но и это на бумаге. Фактически было отпущено всего лишь 900 рублей.

По плану сектора самодеятельного искусства предполагалось проделать многое —провести семинары, конференцию и экскурсию самодеятельных художников в Курск, выделить премиальный фонд и средства для приобретения изоматериалов и т. д. Однако ничего этого не было сделано.

Связь управления с районами—исключительно плохая. Есть примеры, когда сами художники по своей инициативе, без помощи области организовали в районах выставки (Старый Оскол, Валуйки и др.). Сектор самодеятельности свел всю свою работу исключительно к бумажной переписке. Не редки случаи, когда и в письмах управления даются неправильные методические установки.

Из колхозов области многие художники-самоучки пишут о желании учиться в художественных школах.

Колхозница-пятисотница тов. Севрюкова Е. И. из колхоза имени Крыленко, Ивнянского района, просила устроить ее на учебу. Она—глухонемая, неоднократно участвовала в выставках, занимается и вышивкой. Управление вызвало ее в Курск, но не создало ей нужных условий и колхозница бросила школу.

В области нет художественного училища, а ведь у нас есть в наличии все необходимые условия для его создания.

Самодеятельное искусство масс говорит о необходимости организации областного Дома народного творчества, где могла быть сконцентрирована вся работа в области народного творчества. Об этом также давно говорится, но до сих пор ничего не сделано.

Художник А. ЗУБОВ.

ТЕАТР—КИНО—ЦИРК

ОБЛАСТНОЙ ДРАМТЕАТР имени А. С. ПУШКИНА
17 января
РОМЕО И ДЖУЛЬЕТТА

Кинотеатр им. ЩЕПКИНА
Только 2 дня—17 и 18 января
ДЕВУШКА СПЕШИТ НА СВИДАНИЕ
Ежедневно детский сеанс в 4-15

КОМСОМОЛЬСКИЙ
Звуковой художественный, историко-революционный фильм
ЛЕНИН В ОКТЯБРЕ
Детский сеанс в 4-15

-й (новый) кинотеатр
1. **Речь товарища СТАЛИНА на предвыборном собрании избирателей Сталинского избирательного округа**
2. **ДОЧЬ РОДИНЫ**
Ежедневно детский сеанс в 4—30.

РАЗЛОМ
Ежедневно детский сеанс в 5—30.

КУРСКИЙ ГОСЦИРК
Красная площадь тел. 2-77, 4-59
СЕГОДНЯ
ОБНОВЛЕННАЯ ПРОГРАММА
При участии вновь прибывших артистов
ПЕРВЫЙ РАЗ АНАТОЛИЙ И ЖОРЖ буффонадные клоуны
2 КАРАНТОНИС 2 Эксцентрик с китайским сундуком
ПЕРВЫЙ РАЗ 3 ЛЫСЕНКО 3 Воздушный акт под куполом цирка
2 ГРУШКИНЫ 2 Каучук
Программа в 3 отделениях
Начало в 8—30 вечера

18 января | Дневное представление Начало в 2 часа дня | 18 января

Смотрите и слушайте!

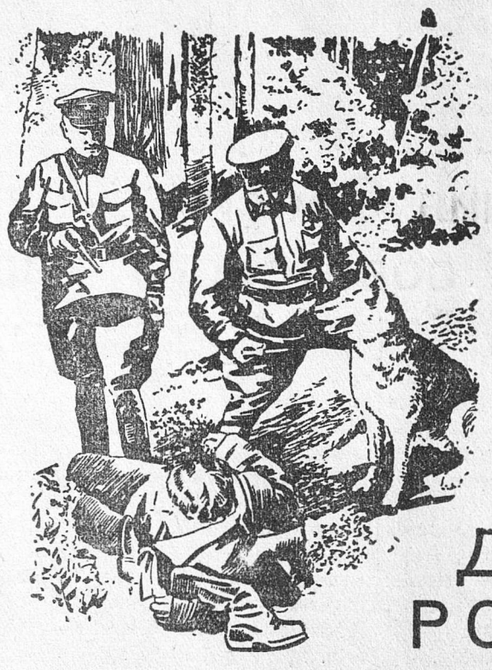

На экранах Курской области
НОВЫЙ ЗВУКОВОЙ ХУДОЖЕСТВЕННЫЙ ФИЛЬМ
о бдительности и геройстве советских патриотов
ДОЧЬ РОДИНЫ
Курская областная контора „Росснабфильм".

ТРЕБУЮТСЯ

Санаторию „Свобода", Курской области: врачи, медсестры, секретарь-машинистка, заведующий клубом, агент снабжения по строительству. 42

Курскому ликерно-водочному заводу опытные кочегары для работы на заводе. Курск, ул. Халтурина, 6. 47.

Аптекоуправлению в неограниченном количестве бутыли стеклянные в корзинах и без корзин. Предложения направлять по адресу: г. Курск, ул. Л. Толстого, 14, торгово-производственный отдел аптекоуправления или звонить по телефону 2-87 (два звонка). 4—2 Высылаем агента для покупки.

№№ ТЕЛЕФОНОВ РЕДАКЦИИ «КУРСКОЙ ПРАВДЫ»: зам. отв. редактора — 65, отв. секретаря — 16-56, секретариат — 5-39 зав. отдел. писем—16-99, отдел писем—2-15, прием почты—1-61, отдел областной и городской информации — 13-59, культурный отдел—5-64, пром.-транспортный отдел—11-54, советско-торговый отдел—12-69, отдел международной информации и отдел обзоров печати—2-91, партийный отдел—5-09, зав. сельхозотдела—4-25, сельхозотдел—14-60, выпускающий—6-04, книгоиздательство—8-82, заведующий издательством Обкома ВКП(б) — 3-63, бухгалтерия и отдел объявлений—8-37. Адрес редакции: улица Ленина, 77.

Уполн. облита Т. 675. Курск, типография им. К. Маркса, Золотая, 15, тел. № 2-09.