Навести порядок в областном комитете по делам физкультуры и спорта

За 1937 год в областном комитете по делам физкультуры и спорта сменилось семь председателей. В октябре за полный развал работы, за насаждение в аппарате классово-чуждых и политически сомнительных людей был снят последний из них—Борисов.

Решением Облисполкома были намечены пространные мероприятия по укреплению и налаживанию руководства физкультурной работой. Не одно заседание этому же вопросу посвятила и партийная организация областного комитета физкультуры.

Что же изменилось с тех пор? Ровным счетом, ничего. Аппарат до сих пор не укомплектован. В течение последних трех месяцев нет председателя, нет пяти ответственных работников. Попрежнему в комитете физкультуры подвизаются бездельники, политически сомнительные личности. Вот некто Фанин, типичный проходимец, не внушающий никакого политического доверия. По «совместительству» он занимает три должности. Автомотовелоспортом «руководит» бездельник Желудев. Подготовка шоферов-любителей провалена, автомобильный клуб до сих пор не организован, имеющиеся автомашины и мотоцикл приведены в полную негодность.

После Борисова работает уже второй врид. председателя комитета Ивасшин. Деятельность этого врида характерна провалом курсов по подготовке инструкторов и списанием облфу в конце года 560 тысяч рублей, предназначенных на физкультурные мероприятия. План спортивного строительства в 1937 году сорван.

О состоянии руководства физкультурой и спортом в городах и районах говорит за себя полная папка неразобранных заявлений, жалоб и писем с мест. Здесь можно найти и сигналы о вражеской деятельности в районе, и заявления о помощи, и письма, характеризующие незавидное положение с физкультурной работой, и т. д. Но все это складывается в кучу и лежит без движения.

Ничего не изменилось и в наступившем 1938 году. С молчаливого согласия обкома комсомола, Облисполкома чужаки и бездельники попрежнему сидят в областном комитете по делам физкультуры. Все еще не разрешен вопрос со сметой на спортивное строительство в новом году.

Из всего этого выводы напрашиваются сами собой. И сделать их надо немедленно.

ФИЗКУЛЬТУРНИК.

ФИЗКУЛЬТУРА и СПОРТ

Звездно-лыжная эстафета

Во второй половине января областной совет спортивного общества «Свекловичник» проводит массовую звездно-лыжную эстафету, в которой примут участие 19 физкультурных коллективов—свекловичных совхозов, Льговской селекционной станции, шебекинского машиностроительного завода и рыльского сельскохозяйственного техникума.

По четырем предварительным маршрутам одновременно двинутся команды совхозных спортсменов, состоящие из 5—10 человек каждая. Покрыв расстояние от совхоза до совхоза, лыжники передадут рапорт-эстафету о своих производственных и спортивных достижениях, ознакомятся с подготовкой к севу, с состоянием физкультурной работы и т. д. В следующий этап выйдет команда совхоза, принявшая эстафету, а первая группа вернется обратно.

Сводную эстафету от совхозов в Курск к финишу в один день доставят команды Льговской селекционной станции и совхоза имени Кирова (Пристенский район). Всего в звездном пробеге будет участвовать свыше 100 физкультурников.

Хроника

ЦИК СССР утвердил тов. **Смирнова П. И.** первым заместителем Народного Комиссара военно-морского флота СССР.

ЦИК СССР утвердил тов. **Исакова И. С.** вторым заместителем Народного Комиссара военно-морского флота СССР.

(ТАСС).

За день | 9 января

ТРАНСПОРТ

Курское отделение. План погрузки выполнен на **60** процентов, выгрузки—на **52** процента.

Валуйское отделение. План погрузки выполнен на **175** процентов, выгрузки—на **135** процентов.

Касторенское отделение. План погрузки выполнен на **79** процентов. Выгрузки—на **84** процента.

МОТОРЫ

Курский моторо-ремонтный завод выпустил 9 января **9** моторов вместо **17.**

САХАР

Калининский сахарный завод (Глушковский район) выполнил план по выпуску сахара на **73,3** процента.

Сахарный завод «Коллективист» выполнил план по выпуску сахара на **83** процента.

ШВЕЙНЫЕ И КОЖЕВЕННЫЕ ИЗДЕЛИЯ

Курская швейная фабрика выполнила план на **99** процентов.

Курский кожевенный завод выполнил план на **92,5** процента.

Ученики средней школы № 3 (Курск) на школьной олимпиаде исполняют гопак. Фото Богданчикова.

Юные дарования

Взвился занавес и на сцену выбежала маленькая балерина. Сверху падают хлопья «снега». Юпитеры льют нежный, мягкий свет. Девочка с необычайной легкостью исполняет танец из балета «Снежинки».

Зрители внимательно следят за ее полными изящества движениями. А она, ничуть не смущаясь не совсем обычной обстановкой, продолжает свой танец, превосходно чувствуя себя на сцене.

Вместе с детворой, учащимися средних и старших классов, за «снежинкой» следят, не скрывая своего восхищения, такие, уже видавшие виды зрители, как артисты курского драматического театра А. И. Радина, Александр Михайлович Санин,—так хорошо танцует Лида Абрамова, ученица первого класса начальной школы № 1.

* * *

Последний акт из пьесы Островского «Без вины виноватые». Незнамов произносит свой потрясающий тост.

Страстные слова, полные муки и горя, летят со сцены в притихший зал. С каждой секундой все сильнее звучит голос Незнамова и, когда он произносит последние слова монолога, в зале наступает мертвая тишина.

Зрительный зал захвачен. Но ведь эту роль исполняет не профессиональный актер. В трудной роли Незнамова выступает ученик 10 класса 9 школы Н. Клименко. Он только активист школьного драматического кружка.

В его жестах, интонациях еще много несовершенного, незаконченного, недоработанного. И все-таки за всеми этими недостатками чувствуется бесспорная одаренность.

—Вот и смена нам растет,—так, кратко и выразительно, заключает свои впечатления об игре Клименко артист курского драматического театра имени А. С. Пушкина и член жюри художественной самодеятельности Б. А. Южанов.

Нет такой области искусства, в которой бы наша талантливая молодежь, взращенная заботами и любовью коммунистической партии и великого Сталина, не испытывала своих сил.

Вот скромно и непринужденно выходит на сцену ученица 10 класса 11 школы Герта Турецкая. Она отлично исполнила арию герцога из оперы «Риголетто».

Прекрасный симфонический оркестр и хор школы № 20 с трогательной теплотой исполнил нежную грузинскую мелодию «Сулико». А с какой бурной силой играет он песню, посвященную нашей родине.

Балетный кружок школы № 3 мастерски, с захватывающим задором танцует гопак.

Только два дня продолжалась олимпиада художественной самодеятельности учащихся курских школ. А сколько ребят способных и одаренных прошло перед зрителем в эти дни.

Замечательные дети замечательной страны!

ГЕН.

Учителя-отличники

Вчера закончила свою работу курская общегородская конференция учителей.

Горсоно огласило на конференции приказ о премировании передовых педагогов, отличников, обеспечивших за первое полугодие учебного года стопроцентную успеваемость учащихся в своих классах.

Среди премированных—преподавательницы: тов. Сибилева (школа № 4), тов. Горюхина (школа № 5)—она же депутат горсовета, тов. Капникова (школа № 1), тов. Ветрова (школа № 13), тов. Хлопик (школа № 5) и учительница Терновая—она же заведующая школой № 14. Все они премированы по 250 рублей.

Кроме того отмечены приказом за хорошую работу преподаватели Малышев В. И. (школа № 2), Малышев Д. И. (школа № 4), Абалмасова (школа № 9), Коренева (школа № 5) и Ладенская (школа № 13).

К 20-летию советских цирков

В январе нынешнего года отмечается двадцатилетие со дня организации советских цирков.

За 20 лет в нашей стране неизмеримо выросло цирковое искусство. Сейчас всю массу артистов (цирковых) составляют наши советские артисты, в то время как раньше преобладали исключительно иностранные. Молодые квалифицированные кадры готовятся в единственной в мире школе циркового искусства, находящейся в Москве.

Цирк широко продвинулся в города и села нашей страны. За годы советской власти в СССР построены десятки замечательных цирковых помещений, в том числе в ноябре прошлого года открыт и у нас, в Курске, новый, один из лучших государственных цирков.

Сейчас коллектив курского госцирка начал усиленную подготовку к празднованию 20-летнего юбилея. Мы отметим его торжественным вечером, показом лучших номеров, которые отразят достижения циркового искусства.

В дни празднования на арене будут представлены самые разнообразные новые номера. Все исполнители—наши молодые советские артисты.

В фойе мы организуем фотовитрину, на которой будут представлены снимки из работы цирков всей страны Советов.

Для руководства работой по подготовке и проведению празднования создана специальная комиссия, которая разработает подробную программу всех праздничных вечеров.

Директор курского госцирка ФОГЕЛЬ.

60 новых сберегательных касс

Огромный рост зажиточности колхозников и рабочих нашей области находит свое отражение в непрерывном росте числа вкладчиков, в количестве сумм, сдаваемых на хранение в сберкассы.

В среднем на каждого вкладчика по нашей области в начале прошлого года приходилось 114 рублей, а к январю текущего года эта сумма возросла до 150 рублей.

В связи с притоком вкладов областное управление сберкассами до 1 февраля 1938 года откроет при почтовых отделениях в свеклосеющих районах области 60 новых сберегательных касс. Три сберкассы открываются в Суджанском районе, три—в Краснояружском и т. д. На 5 января уже начали работать 15 новых сберкасс.

Насколько назрела необходимость в расширении сети сберкасс, показывает такой факт. 25 декабря 1937 года, при шептуховском почтовом отделении, Кореневского района, начала работу новая сберегательная касса второго разряда (с одним освобожденным работником). С первого же дня колхозники начали приносить свои сбережения. За одну неделю работы (к 1 января) сумма вкладов составляла 2541 рубль.

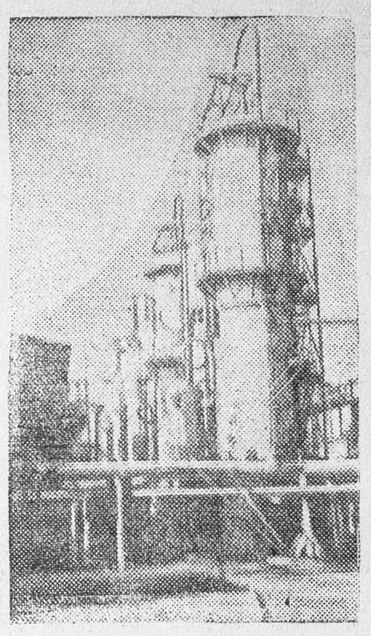

На снимке: асфальтовая установка нефтеперегонного завода имени Сталина (Баку). (Союзфото).

Зимний лов рыбы

Река Сейм, скованная льдом и окутанная снежным покровом, сливается с ландшафтом, как бы пряча от людей свои рыбные богатства.

Но колхозники умеют добывать из-под ледяной брони свежих трепещущих окуней, щук и серебристую плотву.

Колхоз имени Сталина, Стрелецкого района, расположенный в Толмачевке, заключил с рыбтрестом договор о сдаче в текущем году 6 тысяч килограммов рыбы.

Выполняет этот договор особая бригада. 54-летний бригадир Синявский с детства занимается рыбной ловлей.

За неделю, с первого по шестое января, бригада добыла из-подо льда 161 килограмм рыбы.

Ю. БЕЛЯЕВ.

В ПАРНИКАХ

В пригородном хозяйстве «Союзплодоовощь» под Курском начались работы по выращиванию ранних овощей. 9 января были затоплены теплицы. В конце января начнется закладка парниковых рам.

Первые овощи—около 300 килограммов лука—поступят в магазины Курска в середине февраля. В марте предполагается снять ранний редис.

Несколько позже—в половине февраля работы по закладке парниковых рам развернутся в колхозах. Сейчас в колхозах нашей области насчитывается 25480 парниковых рам. Это количество к весне будет увеличено до 60600 рам. Специально для выращивания ранних овощей в колхозах предназначено 19 тысяч рам, в том числе по Стрелецкому району—7 тысяч, по Ленинскому—2 тысячи и т. д.

Массовое поступление ранних овощей в продажу из колхозов начнется во второй половине марта.

Молодежь идет в летные школы

В приемочной комиссии курского аэроклуба, производящей набор учлетов, ежедневно бывают десятки людей. Рабочие, учащиеся и служащие приходят узнать об условиях приема, приносят заявления и документы.

В этом году наплыв желающих учиться летному делу без отрыва от производства особенно велик. Требования повышенные: поступающие должны иметь образование не ниже семилетнего, крепкое здоровье и т. д. По отзывам работников аэроклуба среди подавших заявления большинство—стахановцы, имеющие оборонные значки ГТО, ПВХО, «Ворошиловский стрелок», «парашютист».

Часть курсантов уже знакома с полетами. Несколько десятков человек предварительно закончили парашютную или планерную школы. Например, стахановец чугунолитейного завода № 1 мастер-комсомолец Сашкин, стахановец-бригадир восстановительного поезда дороги имени Дзержинского Сотников, комсомолка, служащая облпотребсоюза Коновалова на «отлично» сдали теорию планеризма и практику полетов на безмоторном аппарате. Теперь они переходят с планера на самолет.

Юноши и девушки заявляют о своем горячем желании стать летчиками, авиатехниками, чтобы по первому зову партии и правительства быть в рядах сталинских соколов—с воздуха защищать горячо любимую родину.

Д. Б.

ПОГОДА

По данным бюро погоды, с 11 по 14 января включительно по Курской области будет значительная, меняющаяся облачность. Временами — отдельные прояснения. Ветры будут постепенно усиливаться, а морозы—падать. Морозы к 14 января не будут превышать 7—10 градусов.

НАША ПОЧТА

За 10 января редакцией получено 68 писем и 60 ответов на опубликованные и неопубликованные корреспонденции. Послано на расследование и для принятия мер 75 корреспонденций и жалоб. Дано ответов авторам 60.

Что слушать по радио

Сегодня по **станции имени Коминтерна** в **17 час. 30 мин.** — трансляция беседы, посвященной 5-летию речи товарища Сталина «О работе в деревне». В **18 час. 30 мин.**—лекция по заочному обучению партактива на тему: «Что такое диктатура пролетариата». В **18 час.** — вечерний и красноармейский выпуск «последних известий». В **19 час. 28 мин.**—опера Чишко «Броненосец Потемкин».

ПРОИСШЕСТВИЯ

Явка с повинной. В первое отделение милиции (Курск) 3 января с повинной явился неизвестный, назвавшийся М. М. Сухариным. По его заявлению он занимался в Мелитополе воровством, теперь же решил стать на честный путь.

Отв. редактор И. ШАРОНЧИКОВ.
Издатель—ОБКОМ ВКП(б).

ТЕАТР—КИНО—ЦИРК

ОБЛАСТНОЙ ДРАМТЕАТР имени А. С. ПУШКИНА
11 января
АМЕРИКАНСКАЯ ТРАГЕДИЯ

Кинотеатр им. ЩЕПКИНА
Только 2 дня—11 и 12 января
БЕЛЕЕТ ПАРУС ОДИНОКИЙ
Ежедневно детский сеанс в 4-15

КОМСОМОЛЬСКИЙ
Звуковой художественный, историко-революционный фильм
ЛЕНИН В ОКТЯБРЕ
Детский сеанс в 4-15
ВЕСЕЛЫЕ ПУТЕШЕСТВЕННИКИ

3-й (новый) кинотеатр
ЖИТЬ

„ТЕМП"
Временно не работает

КУРСКИЙ ГОСЦИРК
Красная площадь тел —2-73, 4-39
СЕГОДНЯ
ОБНОВЛЕННАЯ ПРОГРАММА
ПРИ УЧАСТИИ ВНОВЬ ПРИБЫВШИХ АРТИСТОВ.
ПЕРВЫЙ РАЗ 2 МАЛЮКОВЫ 2 Воздушные гимнасты на бамбуке
2 КАРАНТОНИС 2 Эксцентрики с китайским сундуком
ПЕРВЫЙ РАЗ 3 ЛЫСЕНКО 3 Воздушная рамка
2 ГРУШКИНЫ 2 клоунаж
Программа в 3 отделениях
Начало в 8 30 веч.
12 января | Дневное представление Начало в 2 часа дня | 12 января

Государственное страхование Союза ССР

КОЛХОЗЫ МОГУТ СТРАХОВАТЬ: посевы зерновых, бобовых и технических культур; урожай садов, ягодников, виноградников; лошадей, коров, мелкий скот и др. животных; постройки, оборудование, инвентарь и др. имущество

СЕЛЬХОЗ. ЖИВОТНЫЕ КОЛХОЗНИКОВ, ЕДИНОЛИЧНЫХ КРЕСТЬЯН, РАБОЧИХ, СЛУЖАЩИХ и других граждан могут быть ЗАСТРАХОВАНЫ В ДОБРОВОЛЬНОМ ПОРЯДКЕ

РАБОЧИЕ, КОЛХОЗНИКИ, СЛУЖАЩИЕ И ЕДИНОЛИЧН. КРЕСТЬЯНЕ МОГУТ ЗАСТРАХОВАТЬ ДОМАШНЕЕ ИМУЩЕСТВО

ЗА СПРАВКАМИ И РАЗ'ЯСНЕНИЯМИ СЛЕДУЕТ ОБРАЩАТЬСЯ В РАЙОННЫЕ И ГОРОДСКИЕ СТРАХОВЫЕ ИНСПЕКЦИИ, А ТАКЖЕ К АГЕНТАМ ГОССТРАХА И В ОБЛАСТНОЕ УПРАВЛЕНИЕ ГОСУД. СТРАХОВАНИЯ.

КУРСКИЙ УТИЛЬЗАВОД „ТЕХЖИРКОРМ" с 1 января 1938 года в связи с ликвидацией треста „Техжиркорм", принял самостоятельные функции с подчинением управлению пищевой промышленности по Курской области. Просьба ко всем кредиторам прислать для выверки свои выписки по расчетам к 15 января 1938 г. Курск, Энгельса, 69-а. 19

ОБЛКОМИТЕТ п/д. ФК и СПОРТА доводит до сведения, что ОХОТНИЧЬИ СВИДЕТЕЛЬСТВА на 1938 год будут выдаваться охотсекциям добр. спортобществ с 15 января по 15 февраля 1938 года, бланки высылаются облкомитетом (Курск, Радищева, 4) по получении от секций годового отчета за 1937 г, по форме № 3 или протокола оргсобрания секций для вновь организуемых охотсекций. Бланки охотсвидетельств 1937 года недействительны на 1938 год.
Облкомитет. 16

ТРЕСТ „КУРСКЛЕС" доводит до сведения все учреждения, что в связи с переменой помещения адрес его—Курск, улица Ленина, дом № 6.
Администрация. 22

ИЩУ РАБОТЫ юрисконсульта. Сообщить по адресу: Курск, почтамт, до востребования, В. В. Гинкулу. 29

3/I-1938 г. пропал мальчик 12 лет, одет в черное теплое пальто, в шапке, обут в ботинки с галошами, зовут Сережа Дементьев. Знающих местопребывание, просят сообщить по адресу: Курск, подсобное хозяйство Н-ской части, Дементьеву Г. Н. 31

Курская облмастерская связи — ПРИНИМАЕТ В РЕМОНТ — радиоаппаратуру всех систем, исправляет и оборудует новые эфирные установки на квартирах: Курск, Октябрьская, 25 (б. Золотаревская), телефон № 7-80, два звонка. 3—3 11

ТРЕБУЮТСЯ
тресту „Росглавхлеб" на постоянную работу в г. Курске:
главный бухгалтер производственник, бухгалтер-инспектор-производственник, экономист по труду, экономист-плановик производства, экономист-плановик автотранспорта, нормировщик, станочник, инженер-технолог и зав. лабораторией. Оплата по соглашению. Курск, Добролюбова, 26. Дирекция. 2-1 32

ОБЛСТРОМТРАНСОЮЗУ начальник плановой группы (стройматериалы, транспорт). Курск, ул. М. Горького, 31, тел. № 9-79 23

Курскому горзеленстрою — технорук, цветовод-декоратор. Оплата по соглашению Курск, ул. Ленина, 79. 28

ОБЛУНХУ— машинистка. Курск, Советская, 14. 18

Курской курсовой базе подготовки шоферов—два шофера 2-й категории для обучения курсантов езде на автомашинах. Курск, ул. Ленина, 82. 24

Фабрике-кухне райтрансторгпит—опытный шеф-повар, Курск, Кировский район, Интернациональная, 80. 25

Конторе Промбанка для работы в конторе—кредитные инспектора. 30

Рышковскому укрпункту Заготсено—бухгалтер и учетчик. Курск, ул Энгельса, 165. 33

№№ ТЕЛЕФОНОВ РЕДАКЦИИ «КУРСКОЙ ПРАВДЫ»: зам. отв. редактора — 65, отв. секретаря — 16-56, секретариат — 8-39 зав. отдел. писем—16-99, отдел писем—2-15, прием почты—1-61, отдел областной и городской информации — 13-59, культурный отдел—5-64, пром.-транспортный отдел—11-54, советско-торговый отдел—12-69, отдел международной информации и отдел обзоров печати—2-91, партийный отдел—5-09, зав. сельхозотдела—4-25, сельхозотдел—14-60, выпускающий —6-04, книгоиздательство—8-82, заведующий издательством Обкома ВКП(б) — 3-53, бухгалтерия и отдел об'явлений—8-37. Адрес редакции: улица Ленина, 77.

Уполн. облитла Т.—660. Курск, типография им. К. Маркса, Золотая, 15, тел. № 2-09.