БЕСПРИМЕРНАЯ ВОЛОКИТА

Пятого февраля «Курская правда» опубликовала фельетон «Незаконченная история».

7 февраля бюро городского комитета партии признало факты, изложенные в фельетоне, совершенно правильными. Горком обязал горсовет в трехдневный срок вселить гражданку Яременко в незаконно отобранную у нее квартиру и предложил городскому прокурору виновников издевательств над гр-кой Яременко привлечь к ответственности.

Итак, все в порядке. Фельетон признан правильным. Есть решение горкома, обязывающее к определенным действиям и городской совет, и городскую прокуратуру. Есть, наконец, и решение народного суда Ленинского района о выселении гражданина Успенского из квартиры, принадлежащей гражданке Яременко... Одним словом, гражданка Яременко могла вздохнуть полной грудью. Мытарствам пришел конец.

Однако радость оказалась преждевременной. Мытарства-то как раз только начинались.

Не говоря уже о том, что горком обошел молчанием антипартийное поведение секретаря Ленинского райкома ВЛКСМ тов. Успенского, не дал политической квалификации его неприглядной роли в выселении гр-ки Яременко, горком к тому же, ничего не сделал для того, чтобы обеспечить выполнение собственного решения.

К кому только ни обращалась тов. Яременко за последние полтора месяца,—везде она встречала или спокойное равнодушие, или прямое издевательство.

Она несколько раз стучалась в двери горсовета—там ей говорили, что «соответствующее распоряжение отдано». Она несколько раз обращалась к городскому прокурору тов. Коноплеву, но это оказалось бесполезным. Городской прокурор проявил полнейшее бессилие в защите законнейших прав советского гражданина. Она беседовала с заместителем областного прокурора тов. Раззореновым и тов. Кривошеевым — замещающим председателя областного суда. Она пыталась выяснить, почему судебный исполнитель тов. Кучин не приводит в исполнение постановление нарсуда Ленинского района. Почему начальник ленинского отделения милиции тов. Семилетов, санкционировавший незаконное выселение ее из квартиры, теперь отказывается исправить свою ошибку.

Гражданка Яременко несколько раз обращалась за содействием к заведующему городским коммунальным отделом тов. Малукалову. Но на все ее просьбы неизменно следовал один ответ:

— Я не милиционер. Я не вселяю и не выселяю.

А когда гр-ка Яременко «посмела» обратить высокое внимание Малукалова на решение горкома, то Малукалов угрожающим тоном предостерег ее.

— Вы слишком много на себя берете.

А Гольдман, сыгравший в деле выселения гр-ки Яременко самую позорную роль, неоднократно встречал ее таким наглым заявлением:

— Собственно говоря, непонятно, почему это с вами так носятся?

К кому еще должна обратиться гражданка Яременко, чтобы получить свою квартиру?

Когда же, наконец, и кто обуздает зарвавшихся бюрократов, издевающихся над личностью советского гражданина?

Ген. ХАЙМОВИЧ.

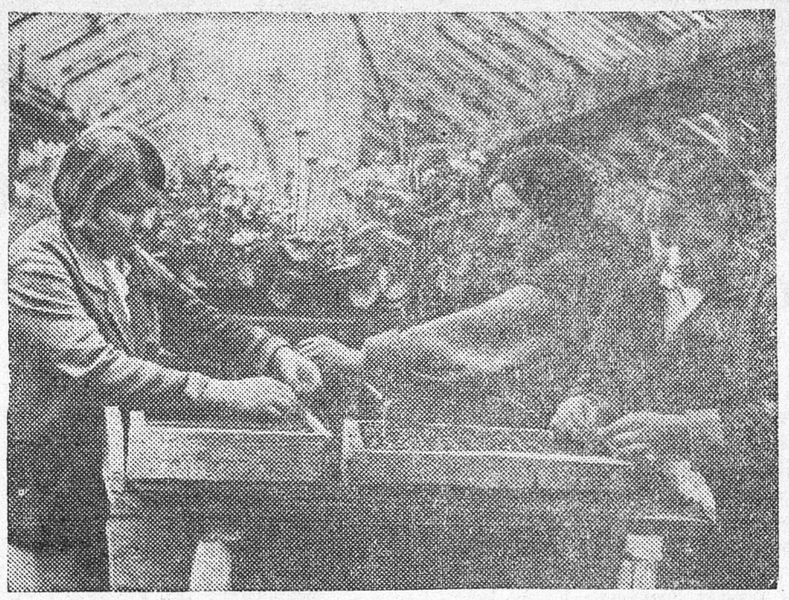

В курском Зеленстрое начались предвесенние работы. Идет подготовка парников для высадки цветов.

На снимке: работницы Зеленстроя тт. Лукьянчикова Е. Н., Медведева М. Н. и Бабенкова В. Н. за пикировкой летников для высадки в скверах и продажи населению. Фото Шеховцова.

ВЫСТАВКИ, ПОСВЯЩЕННЫЕ ПАМЯТИ А. М. ГОРЬКОГО

28 марта исполняется 70 лет со дня рождения великого пролетарского писателя А. М. Горького.

При курской областной библиотеке организуется выставка, посвященная жизни и творчеству писателя-гуманиста. На выставке будет представлено много фотоснимков, отображающих творческие этапы А. М. Горького. Тут же посетители увидят все произведения, написанные писателем, а также книги о Горьком.

Такие же выставки будут организованы в городских библиотеках.

Научные работники библиотеки прочтут на крупнейших предприятиях Курска доклады, посвященные жизни и творчеству любимого писателя. В областной библиотеке состоится лекция.

Книжные передвижки на предприятиях пополняются произведениями Горького и статьями и очерками о его творчестве.

Новый пенькозавод

Недалеко от центра поселка Золотухино раскинулись корпуса цехов нового пенькозавода. Завод оборудован по последнему слову техники.

Сейчас пока еще работает только один кудельный агрегат, вырабатывающий короткое волокно. На-днях состоится торжественный пуск турбинного агрегата, который будет вырабатывать длинное волокно, с 15 же марта будет пущена первая в СССР газовая сушка.

П. ФЕТИСОВ.

ДОМ ПИОНЕРОВ В ДНИ ШКОЛЬНЫХ КАНИКУЛ

С 25 по 31 марта во всех начальных и средних школах Курска будут проведены весенние каникулы.

Городской Дом пионеров разработал план культурного обслуживания учащихся в каникулярное время.

В эти дни к обслуживанию школьников привлекаются кукольный театр, кино, кружки самодеятельности и т. д.

Для учащихся старших классов во время каникул Дом пионеров устраивает несколько литературных вечеров.

Хроника

Совнарком Союза ССР утвердил тов. **Целищева М. И.** первым заместителем народного комиссара тяжелой промышленности.

Совнарком Союза ССР утвердил тов. **Кучеренко П. П.** заместителем народного комиссара тяжелой промышленности.

XII ЛОТЕРЕЯ ОСОАВИАХИМА

Центральный Совет Осоавиахима СССР выпускает для массового распространения билеты лотереи Осоавиахима. В этой лотерее будет разыграно 807.722 выигрыша на сумму 12 миллионов рублей.

В числе выигрышей—21 автомашина «М—1», 21 пианино, 170 мотоциклов, 240 фотоаппаратов «Лейка», 336 путешествий по СССР и другие ценные выигрыши.

Распространение лотерейных билетов будет проводиться с 20 марта по 20 июня 1938 года.

Парниковое хозяйство в колхозе

ЩИГРЫ. В прошлом году от реализации овощей с площади в 3,5 гектара колхоз «Сталинская искра», Интернационального сельсовета, получил одну пятую часть всего своего валового дохода.

В текущем году колхоз значительно расширил огородное хозяйство, намного увеличив количество парниковых рам.

Колхозный огородник Захар Архипович Холодов уже произвел посев лука, салата, редиса, огурцов и других ранних овощей.

Под 17 рамами лук уже дал первые всходы.

Л. ФИЛАТОВ.

ТАЛАНТЛИВАЯ МОЛОДЕЖЬ

Дзержинский райком ВЛКСМ г. Курска провел несомненно хорошее начинание — молодежную олимпиаду художественной самодеятельности. Это был первый смотр молодых исполнителей-музыкантов, танцоров, актеров. Перед переполненным залом Дома Красной Армии выступало немало способных, подчас талантливых исполнителей. Вот двенадцатилетний Слава Еннперлов (школа № 9), с удивительным чувством проневший «Метелицу»; Клара Козетова (школа № 15), исполнившая «Колыбельную» Моцарта; 12-летняя Валя Еремина (хлебозавод), великолепно танцовавшая акробатический этюд.

К способным исполнителям нельзя не отнести Клименко (школа № 9), просто и искренно читавшего «Стихи о советском паспорте» Маяковского; настоящую мастерицу художественного свиста Турецкую (школа № 11); Михель (облпищепромсоюз), танцовавшего вальс-чечотку.

Из числа коллективов выделяется колхозный хор тречзавода под руководством М. Андриевского, оркестр народных инструментов облпищепромсоюза и совсем молодой, но хорошо слаженный хор школы № 9 под руководством Сурлера. В этом хоре участвует 150 чел.

Но рядом с номерами, исполненными подлинной, пускай не всегда зрелой художественной силы, на олимпиаде звучали выступления слабые, безвкусные, а то и фальшивые. Таким было выступление хора так называемой русской песни (11 школа) под руководством Королевой. Судя по всему, руководитель хора весьма мало разбирается в русской песне и русских плясках. Дело не только в слабости исполнения. Королева прививает школьникам неестественность, цыганщину, которую выдает за «русскую песню», за «русскую пляску». Неправильно поступило жюри, когда вместо того, чтобы осудить эту фальшивую линию, наградило хор грамотой.

Олимпиада показала слабость художественной самодеятельности на ряде крупнейших предприятий района. Ведь это факт, что обувная фабрика не сумела дать ни одного достойного выступления на олимпиаду.

Выводы напрашиваются сами. Комсомольские организации Дзержинского района должны лучше руководить художественной самодеятельностью, бороться за ее качество.

О. БЕЖАНБЕК,
артист курского драмтеатра.

ЛИТЕРАТУРНЫЙ ВЕЧЕР

Литературный вечер, посвященный творчеству поэта-революционера Тараса Шевченко, состоялся в курском пединституте.

С докладом на темы: «Эпоха Т. Г. Шевченко», «Жизненный путь поэта» и «Творчество Шевченко» выступили доцент Лапшо, доцент Зикеев и доцент Бульбанюк.

В зале института открыта выставка произведений поэта-революционера.

На вечере присутствовало свыше 500 человек—студентов института, преподавателей городских школ и красноармейцев подшефной части.

М. Ш.

Подготовка кадров советской торговли

Облпотребсоюз организовал в Курске областную курсовую базу по подготовке и переподготовке работников системы потребкооперации.

Свыше тысячи человек эти курсы уже закончили. В настоящее время занимается 170 человек.

На курсах проходят подготовку работники низовой потребкооперации самых разнообразных профессий—продавцы, повара, бухгалтеры, заведующие магазинами и т. д.

Здесь же учатся и впервые пришедшие на работу в кооперацию, в своем большинстве—колхозники и колхозницы. Сейчас, например, на курсах занимаются колхозницы-выдвиженки из сельхозартели «Красный Октябрь», Глушковского района. Мозговая М. И., комсомолка-ударница сельхозартели «Красная заря», Шебекинского района, Черняева С. А., Рябченкова из Хомутовского района, Косилова Е. Н. из Медвенского района и другие.

Более подготовленные, уже работавшие в кооперации, учатся на курсах один месяц. Те же, кто впервые пришел в торговлю, занимаются по два—три и даже 4 месяца.

КОРОТКО

(От корреспондентов «Курской правды»)

▼ В Сталинском районе г. Курска для обслуживания детей военнослужащих открыты новые ясли на 40 мест.

▼ В Курске на хлебозаводе и в пекарнях, а также в магазинах, торгующих хлебными изделиями, введен общественный контроль за качеством хлеба. 20 членов торговых секций райсоветов и горсовета уже приступили к этой работе.

▼ У колхозника сельскохозяйственной артели «Завет Ильича», Щигровского района, Кумова Н. Г. коза ангорской породы окотилась 5 козлятами. Все козлята живы и нормально развиваются. Такой окот—редкое явление.

Сегодня по радио

Станция им. **Коминтерна: 12.15**—концерт—показ юных исполнителей. **17**—передача для октябрят «Новое платье короля» Андерсена. **17.30**—беседа «Три источника и три составных части марксизма» (к двадцатилетию статьи В. И. Ленина). **18.30**—лекция по заочному обучению партактива. **19.30**—народные песни в обработке советских композиторов. **20**—беседа «От Красной гвардии к Красной Армии». **20.30**—выступление оркестра народных инструментов. **21**—симфонический концерт.

ПРОИСШЕСТВИЯ

Аферистка. У. В. Яковлева, проживающая по Чумаковской ул., 77 (Курск), сфабриковав себе подложное удостоверение на имя М. И. Петровой, посещала ряд курских школ. Здесь, выдавая себя за «уполномоченного райкома ВЛКСМ», она проводила среди учащихся сбор средств якобы в пользу детей республиканской Испании. В школе № 10, например, она собрала 101 рубль, а в школе № 20—300 рублей. Однако в последней школе ей эти деньги присвоить не удалось. Аферистка арестована.

Отв. редактор И. ШАРОНЧИКОВ.
Издатель—ОБКОМ ВКП(б).

За день 19 марта

ТРАНСПОРТ

	План Погрузки.	План Выгрузки	В процентах
Курское отделение	140		94,9
Касторенское отделение	100		101
Валуйское отделение	283		164

САХАР

	В проц. к плану
Завод имени Карла Либкнехта	87,3
Льговский завод	62

КОЖЕВЕННЫЕ И ШВЕЙНЫЕ ИЗДЕЛИЯ

	В проц. к плану
Обувная фабрика	19
Швейная фабрика	100,9

МОТОРЫ

	План	Выпущено
Курский моторо-ремонтный завод	17	11

ВСТРЕЧА КУРСКИХ ПИОНЕРОВ С КРАСНОФЛОТЦАМИ

Свыше 1300 человек пионерского актива города Курска собралось 18 марта в Доме Красной Армии. Они встретились с делегацией учебного отряда Черноморского флота, прибывшей в связи с исполнившимся 15-летием шефства комсомола над Красным флотом.

С большим вниманием собравшиеся выслушали доклад о Военно-Морском флоте, сделанный политруком делегации краснофлотцев тов. Поляченко.

В знак своей дружбы с краснофлотцами пионеры школы № 1 поднесли им в подарок альбом, посвященный доблестному советскому Военно-Морскому флоту.

Юные художники курского Дома пионеров подарили делегатам Черноморского флота свои рисунки.

Встреча закончилась большим художественным вечером.

Курская облконтора „РОССНАБФИЛЬМ“
выпустила на киноэкраны новый звуковой художественный кинофильм.

Производство „Мостехфильм“.

ПОЛУЧИЛИ ЛИ ВЫ ОБЛИГАЦИИ ПО ПОДПИСКЕ НА ЗАЕМ ВТОРОЙ ПЯТИЛЕТКИ

(ВЫПУСК ЧЕТВЕРТОГО ГОДА)?

Граждане, подписавшиеся на заем второй пятилетки (выпуск четвертого года) и не получившие облигации, могут получить их в центральных или районных сберегательных кассах по месту подписки, куда облигации сданы бухгалтерией предприятий и учреждений, а также сельскими советами.

Для получения облигаций рабочие и служащие должны представить справку от бухгалтерии предприятия или учреждения о сумме уплаченных взносов по подписке, а колхозники и крестьяне-единоличники—оставшуюся у них на руках расчетную квитанцию по займу.

До получения на руки облигаций подписчики не могут участвовать в тиражах выигрышей по займу.

ОБЛИГАЦИИ ЗАЙМА ВТОРОЙ ПЯТИЛЕТКИ (выпуск четвертого года) ВЫДАЮТСЯ ПОДПИСЧИКАМ СБЕРЕГАТЕЛЬНЫМИ КАССАМИ ДО 1 ИЮНЯ 1938 ГОДА.

Главное Управление государственных трудовых сберегательных касс и государственного кредита.

Туристско-экскурсионное управление ВЦСПС Курской области.

В 1938 году открыта продажа путевок на туристские маршруты:

по Кавказу	по Волге
„ Крыму	„ Каме
„ Украине	„ Озеру Селигер
„ Заполярью	„ Мичуринску
„ Алтаю	„ Москве
„ Арктике	„ Ленинграду

и учебные альпинистские лагери.

Продажа путевок отдельным гражданам и заключение договоров с организациями производится в Т. Э. У., г. Курск, ул. Ленина, 3, телефон 10-76.

Открыта продажа путевок и заключение договоров на местный туристский лагерь на **Солянке.**

4—3 184

Утерянную трехугольную каучуковую печать с текстом—ларек № 1 курского отделения Военторга—считать недействительной. 214

ВСЕМ потребителям приводных ремней Курской области.

Снабжение потребителей Курской области ремнями верблюжьей шерсти, хлопчатобумажными и из Бельтинга в 1938 году возложено на воронежское отделение

СОЮЗМАШСНАБСБЫТА.

К 20 марта с/г. все потребители, за исключением находящихся на централизованном снабжении, должны представить воронежскому отделению Союзмашснабсбыта (по адресу: г. Воронеж, Пушкинская, 19) свои обоснованные заявки на вышеуказанные приводные ремни, с указанием по каждому виду размера и количества.

Воронежское отделение Союзмашснабсбыта.

2—1 202

К сведению организаций и граждан г. Курска

Колбасный цех курского птицекомбината „Росглавптицепром“

ПРИНИМАЕТ

заказы на засолку и копчение свиносырья. Курск, ул. Дзержинского, 89.

6—5 170

Курский горком и Сталинский РК ВКП(б) с глубоким прискорбием выражают соболезнование семье умершего 18 марта товарища

Авилова Валентина Сергеевича—

члена ВКП(б) с 1918 года, члена бюро Сталинского РК ВКП(б), работавшего заведующим областным отделом коммунального хозяйства.

Горком и Сталинский РК ВКП(б).

Коллектив курской ЦЭС с прискорбием извещает о безвременной смерти бывшего директора курской ЦЭС

Валентина Сергеевича АВИЛОВА,

последовавшей 18 марта в г. Москве, и выражает глубокое соболезнование семье умершего. 243

ТРЕБУЮТСЯ

Мельничному заводу № 17 „Союзмука“—экономист-плановик, знакомый с учетом труда, и бухгалтер. Курск, 1-я Кожевенная, 33.
3—1 209

Бухгалтер-ревизор со стажем практической работы, комптометрист и машинистка. Курск, ул. Дзержинского, 99.
2—1 210

Курской психиатрической больнице на постоянную работу—**бухгалтер** материальной части и **счетоводы.** Условия по соглашению, квартирой обеспечиваются.
2—1 193

Техник или практик с ответственным правом ведения подземных горных работ на должность технорука рудников. Предложения направлять: ст. Сещинская Западных ж. д., фосфоритный завод. 188

Дому отдыха железнодорожников в деревне Щетинка—опытная **картотетчица,** знакомая с расчетами служащих. Одинокой предоставляется жилплощадь.
2—1 198

Паровозному депо ж. д. им. Дзержинского **машинисты, пом. машинистов и слесари** по ремонту паровозов. Ст. Курск II.
3—1 217

Курской транспортно-экспедиционной конторе ж. д. им. Дзержинского—**бухгалтер,** знакомый с расчетной частью. Курск, Сосновская, 2.
2—1 219

Курской конторе Росглавкондитер на постоянную работу в городе Курске—**опытные счетные работники.** Оплата по соглашению. Курск, Добролюбова, 27, телефон 11-26.
2—1 223

ОБЛАСТНОЙ ДРАМТЕАТР им. А. С. Пушкина — Дорога на юг

1-й ЗВУКОВОЙ **им. Щепкина** ул. Дзержинского, 51, тел. 2-67. — Киноопера **Запорожец за Дунаем**

КОМСОМОЛЬСКИЙ ул. Кирова, 3, тел. 5-25. — **ПОДРУГИ**

3-й (НОВЫЙ) ул. Луначарского, 4, тел. 4-51. — **Глубокий рейд**

„ТЕМП“ ул. Дзержинского, 34, тел. 59. — **Москва-Волга**

КУРСКИЙ ГОСЦИРК

Красная площадь, тел.—2-79, 4-31

ЗАКРЫТИЕ ЗИМНЕГО СЕЗОНА
последние пять дней работы цирка. СЕГОДНЯ

продолжение гастролей заслуженного артиста республики народного шута ВИТАЛИЯ

ЛАЗАРЕНКО

с сыном ВИТАЛИЕМ.

Новые шутки, новые антрэ, новые репризы.

Большой веселый скетч **„АРКАШКА НЕУДАЧНИК“.**

Беспрерывный смех.
Программа в 3-х отделениях.
Участвует вся труппа.

Начало в 8—30 веч.

Постоянные места действительны до 24 марта.

Зубоврачебная поликлиника курской зубоврачебной школы

(Курск, ул. Ленина, 30).

Прием больных по болезням зубов и полости рта бесплатно для всех граждан с 9 ч. 30 мин. до 8 часов вечера лучшими специалистами города.
3—3 169

Утерянную печать бывш. жакта № 98 с текстом—арендно-кооперативное товарищество № 98—считать недействительной. 235

№№ ТЕЛЕФОНОВ РЕДАКЦИИ «КУРСКОЙ ПРАВДЫ»: отв. секретаря—13-59, секретариат — 16-56, отдел писем—16-99, 2-15, 1-61, отдел областной и городской информации — 4-25, культурный отдел — 5-64, пром.-транспортный отдел — 11-54, советско-торговый отдел — 12-69, отдел международной информации и отдел обзоров печати — 2-91, партийный отдел — 5-09, сельхозотдел — 14—60, выпускающий — 6-04, бухгалтерия и отдел об'явлений — 8-37.
Адрес редакции: улица Ленина, 77.

Уполн. облита Ф. 3229.

Курск, типография им. К. Маркса, Золотая, 15, тел. № 2-09.