ПРОЦЕСС АНТИСОВЕТСКОГО „ПРАВО-ТРОЦКИСТСКОГО БЛОКА“

Допрос подсудимого Левина

(ПРОДОЛЖЕНИЕ)

уложить в постель, запретить ему всякую работу, чего я не сделал. Он работал. Затем он пошел в Совнарком, и вот в Совнаркоме, в его кабинете, произошел припадок грудной жабы.

Его секретарь Максимов сделал то, что ускорило несомненно гибель Куйбышева. Во время припадка Куйбышев должен был лежать без всяких движений, совершенно спокойно. Что же было сделано? Не знаю, Максимов, или кто другой был около него, но в состоянии припадка грудной жабы ему дали возможность пойти из здания Совнаркома до дома одному. Он вышел из под'езда, прошел под арку, прошел мимо амбулатории, где сидели врачи, но никаких врачей к нему не позвали. Он поднялся на третий этаж на ногах. Дома была, правда, случайно домашняя работница. Когда она увидела, что ему стало очень плохо, она позвонила Максимову. Уже затем был вызван дежурный врач. Потом позвонили мне. Когда я пришел, я застал Куйбышева уже мертвым.

И, наконец, последнее—умерщвление Алексея Максимовича Горького. К этому времени он был уже очень больным человеком. Плохо у него обстояло дело с легкими. Кроме того, изменения в легких страшно затрудняли деятельность сердца, так что у него одновременно и со стороны легких и со стороны сердца было чрезвычайно неблагополучно.

В 1935 году зимою он был в Крыму. Мы там говорили с Крючковым, который постоянно ездил в Крым, договорились о мероприятиях, вредных Алексею Максимовичу. Я ему говорил, что Алексей Максимович очень любит прогулки. Я сказал, что нужно прогулки практиковать. Горький очень любил труд, любил в парке, в саду рубить сучья деревьев или скалывать кусочки скал. Все это ему было разрешено во вред его здоровью. Вторая страсть у него была к огню. Горький любил огонь, пламя, и это было нами использовано. Для него разжигался костер, как раз после утомления Горького работой, собирали в кучу сучья, разжигали пламя. Горький стоял около этого костра, было жарко и все это вредно действовало на его здоровье.

Для приезда Горького в Москву опять-таки было условлено—выбрать такой момент, чтобы он мог заболеть гриппом. Он был очень склонен к заболеванию гриппом, и грипп часто осложнялся бронхитом или воспалением легких. Узнав, что в доме Максима Горького гриппозное заболевание (дети болели тогда гриппом), Ягода сообщил об этом в Крым и Крючков организовал возвращение Максима Горького в Москву как раз в это время. К действительно, приехав в эту гриппозную квартиру, на второй или третий день Горький заболел гриппом, который очень быстро осложнился гриппозным воспалением легких, принявшим сразу тяжелое течение. Но тем не менее, мы с профессором Плетневым считали, что тот план, который мы выработали, надо провести и использовать для этого те из лекарств, которые могли быть для него вредными. Мы не применяли каких-нибудь особенных лекарств, которые вызвали бы недоумение, почему они были применены тут. Мы применяли только те лекарства, которые в этих случаях обычно применяются. Но применяли их в очень большом количестве. В данном случае они переходили в свою противоположность. Опять-таки сердечный мотор, бесконечно нажимаемый, сдавал свои силы, терял свою работоспособность, и в конце концов он не выдержал.

Вышинский. Уточните мне дозировку тех средств, которые применялись в отношении Алексея Максимовича Горького.

Левин. В отношении Алексея Максимовича установка была такая: применять ряд средств, которые были в общем показаны, против которых не могло возникнуть никакого сомнения и подозрения, которые можно применять для усиления сердечной деятельности. К числу таких средств относились: камфара, кофеин, кардиазол, дигален. Эти средства для группы сердечных болезней мы имеем право применять. Но в отношении его эти средства применялись в огромных дозировках. Так, например, он получал до 40 шприцев камфары.

Вышинский. В течение какого времени?

Левин. В сутки—от 30 до 40 шприцев. Для него эта доза была велика, плюс две ин'екции дигалена, плюс четыре ин'екции кофеина, плюс две ин'екции стрихнина. Для другого человека это не страшно, а для него это было...

Вышинский. Страшно?

Левин. Конечно. Для Горького, после того, как он столько перенес, при таком состоянии сердца и легких применение такой дозы было вредным.

Вышинский. Чем был болен Максим Алексеевич Пешков?

Левин. Он был болен крупозным воспалением легких.

Вышинский. В этом случае применяется антипневмококовая сыворотка?

Левин. Применяется.

Вышинский. Вы ее применяли?

Левин. Нет.

Вышинский. Почему?

Левин. Из вредительских соображений.

Вышинский. Значит, вы сознательно не применяли те средства, которые обычно должны быть применяемы?

Левин. Это верно.

Защитник Брауде. Обрабатывая вас на убийство Максима Пешкова, Ягода не делал вам каких-нибудь намеков, что это убийство не только его директива?

Левин. Он мне сказал, что дело идет о группе крупных политических деятелей, среди которых он мне называл имена Рыкова, Бухарина и Енукидзе, которого я знал лично.

Брауде. Не связал ли он вас с одним из участников этой организации? К Енукидзе он вас не направлял?

Левин. Совершенно верно.

Брауде. Расскажите, что говорил Ягода о Енукидзе и о чем вы говорили с Енукидзе?

Левин. Это было в той беседе, относящейся к 1934 году, когда он говорил мне о Валериане Владимировиче Куйбышеве и Алексее Максимовиче Горьком. Он просил зайти к Енукидзе, который знает, что я посвящен в это дело и хочет со мной об этом поговорить. Енукидзе также был моим постоянным пациентом. Я пришел к нему на другой день в Кремль. Он также меня спросил о том, кого я могу взять и был очень разочарован, услышав, что я говорю только о Куйбышеве. Он сказал: «Ну, что ж, начинайте с этого». Он просил меня подумать о соучастнике, я сказал, что подумаю и расскажу об этом Ягоде.

Брауде. Может быть, вы конкретно суммируете те внутренние причины, по которым вы, старый врач, с сорокалетним стажем, согласились на злодейские, ужасные предложения Ягоды?

Левин. Психологически я об'ясняю это какой-то трусостью, при чем не за свою жизнь. Меня больше страшило то, что Ягода пригрозил разгромить мою семью.

Брауде. Скажите пожалуйста, была разница в смысле методов обработки вас Ягодой между моментом, когда он вас уговаривал насчет убийства Максима Пешкова, и позднейшим временем, когда он говорил о дальнейших преступлениях?

Левин. Конечно, разница была очень большая. Он говорил сначала о том, что я совершаю дело нужное. Он говорил об этом преступлении, как об акте, необходимом для спасения Алексея Максимовича от каких-то врагов. А потом, когда я к нему пришел, он сразу заявил мне—вы в моих руках.

Брауде. Он говорил вам о том, что есть какая-то группа, которая стремится к свержению советской власти?

Левин. Он говорил, что это очень большая и влиятельная группа.

Брауде. И с этого момента вы почувствовали, что вы связаны с этой группой, зная, что это контрреволюционная группа и что ваша судьба зависит от судьбы этой группы?

Левин. Такое сознание было, что вместе с Ягодой потибну и я.

Защитник Коммодов. Скажите, к какому времени относится ваш разговор с Казаковым по вопросу об умерщвлении Менжинского?

Левин. Это было в конце 1933 года.

Коммодов. Это было до свидания Казакова с Ягодой?

Левин. Конечно.

Коммодов. А вредительские методы в лечении Менжинского вы начали проводить после свидания с Казаковым или до?

Левин. После того, как Казаков имел разговор с Ягодой. После этого мы с Казаковым выработали план нашей вредительской деятельности, о котором я уже говорил, о лечении сердца лизатами.

Вышинский. Подсудимый Левин, замышленные Ягодой убийства политических деятелей нашего государства носили совершенно явный, открыто выраженный контрреволюционный политический характер?

Левин. Да. Тут уже было ясно.

Вышинский. И вы не просто отнеслись к этому делу как техник, но и как политик?

Левин. Я не знало, как вы это хотите понять, я политиком никогда в жизни не был.

Вышинский. Вы говорите, что никогда политикой не занимались?

Левин. Никогда.

Вышинский. Но действовали вы, как политический враг.

Левин. Действовал, как орудие политического врага.

Вышинский. И следовательно?

Левин. Как политический враг.

Вышинский. Вы понимали, что идет речь о борьбе с советской властью?

Левин. Я примкнул к этому делу в результате рокового стечения обстоятельств, не потому, что я сочувствовал приходу к власти...

Вышинский. Получивши предложение быть соучастником и даже больше, организатором убийства выдающихся советских людей и гения русской культуры, Горького, что вы должны были сделать, если вы действительно любили бы и Горького и родину?

Левин. Отказаться от всего этого и выдать Ягоду.

Вышинский. Почему вы не сделали этого?

Левин. Из трусости.

Вышинский. Сколько лет продолжалось ваше участие в этой преступной деятельности?

Левин. Три года.

Вышинский. Три года! Вы имели тысячи возможностей за это время поступить честно.

Левин. Да, и не использовал этого.

ДНЕВНИК УТРЕННЕГО ЗАСЕДАНИЯ 9 МАРТА

На утреннем заседании 9 марта суд продолжал выяснение всех обстоятельств, связанных со злодейским умерщвлением товарищей Менжинского, Куйбышева, Горького и М. Пешкова и покушением на жизнь тов. Н. И. Ежова.

Допрашивается подсудимый Плетнев, непосредственный участник террористических актов, совершенных по решению «право-троцкистского блока».

Плетнев — злобный враг советской власти. В прошлом кадет, он открыто признается перед судом в своих антисоветских настроениях. Однако, эти настроения Плетнев скрывал, прикидывался честным советским гражданином.

— Маскировались? — спрашивает тов. Вышинский.

— Да,—отвечает Плетнев.

— Двурушничали?

— Да.

Именно потому, что Плетнев был сознательным врагом советской власти, на него и пал выбор Ягоды, который по поручению других главарей право-троцкистской заговорщической банды — Троцкого, Бухарина, Рыкова, Томского— являлся организатором террористических актов против членов Политбюро Центрального Комитета ВКП(б), против виднейших советских деятелей.

Ягода знал, что представляет собой Плетнев и возлагал на него большие надежды. Он вызывает его, посвящает в тайны чудовищного антисоветского заговора, дает ему преступные поручения, и Плетнев, не задумываясь, спешит их выполнить.

Используя свое положение «медицинского авторитета», Плетнев вместе с «домашним врачом» Горького Левиным намечает план умерщвления Алексея Максимовича и добивается ужасного результата.

Применяя вредительские методы лечения, Плетнев и Левин всячески влияют на ухудшение и без того слабого здоровья великого писателя, делают все для того, чтобы понизить сопротивляемость организма до возможного предела, употребляют с гнусным расчетом сильно действующие медицинские средства в больших дозах. И Горький умирает.

Плетнев и Левин умерщвляют также Куйбышева, осуществив чудовищный замысел право-троцкистских бандитов.

Плетнев считал, что спрятаны все концы в воду, что никто ничего не узнает. Он снова мечтал о том, что будет попрежнему фигурировать, как медицинское «светило», будучи на деле светилом бандитского мира.

Гнусные дела подсудимого Плетнева тесно смыкаются с действиями и другого обвиняемого—Казакова, допрошенного на утреннем заседании.

Казаков держит ответ перед советским судом за умерщвление руководителя ОГПУ Менжинского, совершенное им по указанию Ягоды.

В свое время Казакову, по его собственному признанию, был предоставлен лучший в СССР научный институт для работ в области лизатотерапии. Ему отпускались большие средства и были созданы все условия для плодотворной научной деятельности. Но Казаков нагло обманул советскую власть.

Этот авантюрист и проходимец—«благодатный материал» для бандитов из шайки Ягоды—Бухарина. Он держал в строгой тайне способы приготовления лизатов. При помощи Ягоды Казаков, по его собственному признанию, надеялся сделать научную карьеру, «прижать» своих противников. Авантюрист и проходимец с готовностью приступает к выполнению заговора против чекиста Менжинского.

Сознаваясь в своих тягчайших злодеяниях, Казаков, однако, в последний момент пытается опровергнуть некоторые собственные показания. Он заявляет, что применявшиеся им при лечении Менжинского лизаты были безвредны. По этому поводу тов. Вышинский задает ряд вопросов экспертизе. После перерыва медицинская экспертиза в письменной форме представляет суду ответы на вопросы государственного обвинителя. Она устанавливает, что применение указанных лизатов при тяжелом сердечном заболевании, которым страдал покойный Менжинский, было недопустимо и этого не мог не знать Казаков.

Тов. Вышинский зачитывает также показания Казакова, данные им на предварительном следствии, и изобличенный враг сознается в неуклюжей попытке солгать перед судом.

Последним допрашивается подсудимый Максимов-Диковский, участник убийства Куйбышева.

Он признается перед судом в том, что был участником антисоветской право-троцкистской банды, знал об ее изменнических планах. Максимов-Диковский сблизился с правыми еще в 1928 году и всячески маскировался двурушничая перед партией. Он проник на работу в секретариат Куйбышева и совместно с Левиным послушно выполнил задание Ягоды об умерщвлении тов. Куйбышева.

После допроса подсудимого Максимова-Диковского, показание суду дает свидетель д-р Белостоцкий, который сообщает известные ему факты неправильного лечения Алексея Максимовича Горького.

По заключению экспертов, которое огласил заслуженный деятель науки проф. Д. А. Бурмин, лечение товарищей Менжинского, Куйбышева, М. Горького и М. Пешкова велось заведомо вредительскими методами и было направлено к их умерщвлению. Экспертиза также подтверждает, что на основании химических анализов предметов обстановки и воздуха кабинета Н. И. Ежова установлено, что в результате примененных Ягодой и Булановым средств отравления здоровью Н. И. Ежова был причинен значительный ущерб и его жизни угрожала непосредственная опасность.

Вышинский. Являются ли ответы на эти вопросы единодушным мнением всей экспертизы, или кто-нибудь из экспертов имеет особую точку зрения?

Профессор Бурмин. Единодушным.

Материалы судебного разбирательства с достаточной полнотой вскрыли гнусное лицо каждого из фашистских бандитов, сидящих на скамье подсудимых. Но еще один любопытный штрих в облике Розенгольца обнаружил государственный обвинитель. При аресте у Розенгольца в кармане брюк был найден маленький кусочек хлеба, завернутый в обрывок газеты, и листок с текстом... молитвы. Этот «семейный талисман» за несколько месяцев до ареста дала Розенгольцу его жена.

На вопрос тов. Вышинского, что означает этот «талисман», Розенгольц ответил, что он носил его «на счастье».

В 16 часов утреннее заседание суда заканчивается. Председательствующий тов. Ульрих об'являет, что следующее заседание суда будет происходить при закрытых дверях.

Закрытое судебное заседание

9 марта 1938 года во второй половине дня состоялось закрытое заседание Военной Коллегии Верховного Суда Союза ССР по делу антисоветского «право-троцкистского блока».

На закрытом заседании подсудимые **Раковский, Гринько, Розенгольц** и **Крестинский** дали показания о своих изменнических и шпионских связях с некоторыми официальными представителями некоторых иностранных государств.

На суде были точно установлены, как эти представители, с которыми были связаны заговорщики из антисоветского «право-троцкистского блока», так и представляемые ими государства.

На этом же закрытом заседании подсудимый **Ягода Г. Г.** дал показания, в которых он полностью признал организацию им умерщвления товарища М. А. Пешкова, сообщив при этом, что наряду с заговорщическими целями, он преследовал этим убийством и личные цели.

* * *

Следующее открытое заседание Военной Коллегии Верховного Суда СССР состоится 11 марта в 12 часов дня.

Отклики международной печати на процесс антисоветского „право-троцкистского блока“

БУХАРЕСТ, 8 марта. Газета «Лумеа романеска» помещает большую статью, в которой подчеркивает гнусную и преступную роль «право-троцкистского блока», стремившегося сорвать мир, спровоцировать войну и восстановить капитализм в СССР. Далее газета пишет: «Троцкий готовит войну и борется за разрушение советского государства, за укрепление капитализма. Троцкий, разгромленный внутри Советского Союза, прибег к помощи фашистских государств, которым он в качестве вознаграждения за помощь обещал огромные территории Советского Союза». «Лумеа романеска» отрицает всякую случайность вскрытых преступлений и подчеркивает безусловную очевидность контрреволюционной деятельности «право-троцкистского блока». «Нас не удивляет, — пишет газета, — что эти преступники перешли во враждебный лагерь и сотрудничали со смертельными врагами революции, потому, что мы знаем, что преступники из «право-троцкистского блока» — Бухарин, Рыков, Раковский и другие — всегда были противниками руководящих принципов в политике Советского Союза. Нас также не удивляет признание ими своей вины, так как их преступная деятельность ясна и очевидна для всех». Газета подчеркивает угрозу для дела мира, которую представляет собой контрреволюционная деятельность Троцкого.

ВЕНА, 8 марта. Все венские газеты публикуют выдержки из сообщений ТАСС о процессе антисоветского «право-троцкистского блока». Большое впечатление вызвали показания Раковского и Бухарина, о чем свидетельствуют заголовки сообщений. «Винер цейтунг» озаглавливает свое сообщение — «Раковский — английский и японский агент». Газета Винер нейесте нахрихтен» пишет: «Бухарин является предателем и контрреволюционером». Газета «Дас клейне блат» помещает сообщение под заголовком «Бухарин организатор заговора».

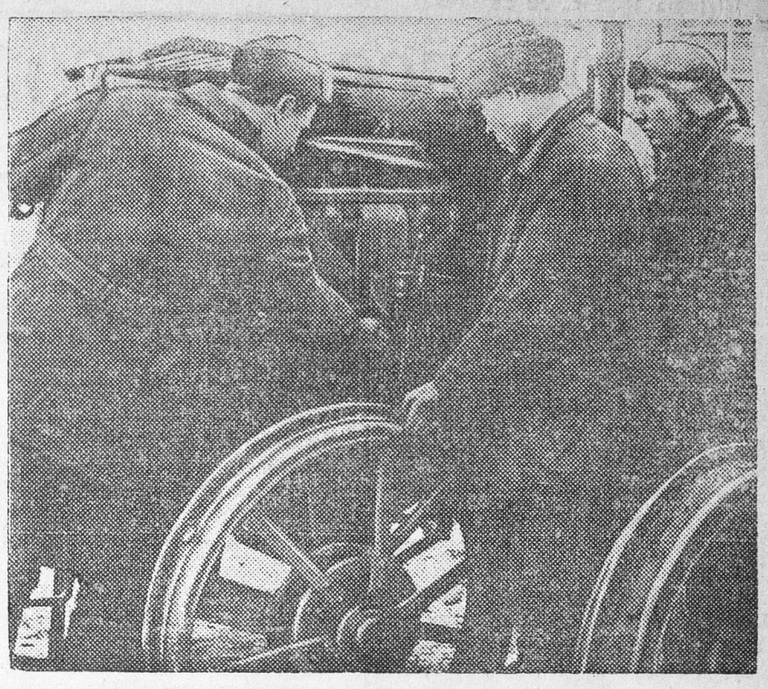

Приемка отремонтированного трактора в Дмитриевской МТС. Старший механик МТС тов. Осипенко А. (слева) принимает от механика МТС по ремонту тракторов тов. Паньченко П. (в центре) и бригадира т. Залозного А. (справа) отремонтированный трактор. Фото Богданчикова.

Мастерской нужна помощь

ВОЛОКОНОВКА. **(От нашего собкора).** По ремонту тракторных моторов волоконовская машинно-тракторная мастерская занимает первое место в области. Однако с ремонтом тракторов мастерская отстала, план выполнен только на 60,6 процента.

В цехах мастерской неплохо развернуто социалистическое соревнование. Многие бригады показывают образцы стахановской работы. Тт. Голубовский на сборке коробок скоростей, Веревской, Алексеев и Коротких на сборке моторов, Качанов на обкатке тракторов и многие другие перевыполняют нормы.

По окончании рабочего дня проводят производственные совещания, на которых обсуждают итоги работы и намечают планы на следующий день. Бесперебойно работают два технических кружка, в которых рабочие изучают технологию металлов, мотор и трактор. В кружках уже проведено 20 занятий. Регулярно выходит стенная газета. Энергично работает директор—выдвиженец тов. Харламов (до МТМ он работал председателем колхоза). Он постоянно находится в цехах, быстро разрешает все недоуменные вопросы и помогает рабочим.

Но все же мастерская отстает с ремонтом тракторов. Главная причина отставания заключается в том, что недостает рабочей силы. В мастерской должны работать 110 человек, а МТС выслали только 49. Крайне безответственно отнеслись к присылке рабочих руководители Грушевской МТС. Эта МТС должна была послать в мастерскую 25 рабочих, не прислала ни одного. Не выслал ни одного рабочего и Волоконовский совхоз.

Райком партии не выполнил директиву Обкома ВКП(б) о выделении в помощь МТМ бригады из квалифицированных рабочих с других предприятий района. Еще 15 декабря истекшего года райком постановил: «Обязать директоров Грушевской, Ютановской и Волоконовской МТС в суточный срок выслать в МТМ ремонтников из числа лучших трактористов и бригадиров». Но райком не проверил, как выполняется его постановление.

Не улучшается положение и с запасными частями. Ютановская МТС должна представить мастерской запасных частей на 31 тысячу рублей, дала же только на 10 тысяч.

Директор МТМ тов. Харламов не раз просил районные организации и областное земельное управление воздействовать на директоров МТС. Эти просьбы пока остаются безрезультатными. **Д. ШЕСТОПАЛОВ.**

ЧТО ПОКАЗАЛ СМОТР

ДОЛГОРУКОВО. (По телефону). В колхозах имени Буденного, «Луч свободы» «Большевик», имени Кагановича, «Ударник», имени Калинина, Екатериновского сельсовета, прошел смотр готовности к весеннему севу. Вскрыт ряд недостатков. В колхозе «Большевик» нет сортовых семян. Звенья, сеющие махорку, не укомплектованы. Нет мат, рам. Колхозу также неизвестно, какие работы будет производить Долгоруковская МТС.

В колхозе имени Кагановича лошади хорошей упитанности, семена полностью готовы, но и там имеются мелкие недоделки.

Участники смотра интересовались не только подготовкой к весеннему севу, но и состоянием животноводства. Выявилось, что в колхозе имени Кагановича овцы и рогатый скот плохой упитанности.

Руководители колхозов дали обязательство в ближайшие дни устранить все недочеты. **В. ШУКЛИН.**

Путаница с сортовым зерном

ЧЕРЕМИСИНОВО. На-днях на черемисиновский заготпункт Заготзерно поступило 12,5 тонны ячменя. По сортовому свидетельству ячмень числится III категории, и пункт Заготзерно смешал его с ячменем третьей категории.

Ровно через два дня получено сообщение, что этот ячмень не третьей, а первой категории. Виновники этой недопустимой путаницы остались безнаказанными.

Ст. агроном П. КОВАЛЕВ.

Областные курсы советского строительства

Обкомом ВКП(б) принято предложение Облисполкома об организации постоянных областных курсов советского строительства, которые откроются в г. Курске. На шестимесячных курсах будут заниматься 60 человек—председатели райисполкомов, их заместители, секретари риков, работники горсоветов, райсоветов и т. д.

На четырехмесячных курсах, состав которых установлен в 90 человек, будут обучаться инструктора риков, председатели и секретари сельсоветов.

Обком обязал секретарей райкомов партии обеспечить персональный отбор кандидатов на курсы.

Новый клуб

В колхозе имени Петровского Беленихинского района, открыт колхозный клуб.

С первых же дней своей работы он стал излюбленным местом отдыха и культурного проведения досуга колхозников.

При клубе работают драматический, музыкальный и хоровой кружки. Вечерами проводится громкая читка художественной литературы, играет патефон.

По инициативе комсомольцев при клубе организован кружок Осоавиахима.

НОВИКОВ.

Отв. редактор И. ШАРОНЧИКОВ.
Издатель—ОБКОМ ВКП(б).

К сведению организаций и граждан г. Курска

Колбасный цех курского птицекомбината „Росглавптицепром“

ПРИНИМАЕТ

заказы на засолку и копчение свиносырья. Курск, ул. Дзержинского, 89.
6—1 170

Курская учебно-курсовая база

ПРОДОЛЖАЕТ ПРОИЗВОДИТЬ

набор на подготовку и переподготовку шоферов с отрывом и без отрыва от производства, по договорам с организациями. Ей же

— ТРЕБУЮТСЯ —

на постоянную работу в качестве преподавателей автодела инженеры и техники. Оплата по соглашению. Курск, ул. Ленина, № 82. 204

ОБЛАСТНОЙ ДРАМТЕАТР имени А. С. ПУШКИНА. 10 марта—**Как закалялась сталь.** 3-й (новый) КИНОТЕАТР—**Граница на замке.** Ежедневно детский сеанс в 4 часа. КИНОТЕАТР им. ЩЕПКИНА. Цветной звуковой художественный фильм **Груня Корнакова.** Ежедневно детский сеанс в 4—15—**Мы из Кронштадта.** КОМСОМОЛЬСКИЙ — **Бесприданница.** Детский сеанс в 4—15. «ТЕМП»—**Торговцы славой.** Детский сеанс в 5—30. ЦИРК—**Полная перемена программы;** с участием заслуженного артиста Республики народного шута **Виталия ЛАЗАРЕНКО с сыном ВИТАЛИЕМ.** Программа в 3-х отделениях. 12 марта—**дневное представление.** Начало в 2 часа дня.

ТРЕБУЮТСЯ

Курскому хлебокомбинату кустарных пекарен треста „Росглавхлеб“ на постоянную работу **технормировщик и счетовод.**
2—1 201

Курскому отделению Военторга **бухгалтер-ревизор, бухгалтер** по расчетам и **картотетчик.** Курск, ул. Ленина, 16, Военторг. 197

№№ ТЕЛЕФОНОВ РЕДАКЦИИ «КУРСКОЙ ПРАВДЫ»: отв. секретаря—13-59, секретариат — 16-56, отдел писем—16-99, 2-15, 1-61, отдел областной и городской информации — 4-25, культурный отдел — 5-64, пром.-транспортный отдел — 11-54, советско-торговый отдел — 12-69, отдел международной информации и отдел обзоров печати — 2-91, партийный отдел — 5-09, сельхозотдел — 14—60, выпускающий — 6-04, бухгалтерия и отдел об'явлений — 8-37.
Адрес редакции: улица Ленина, 77.

Уполн. облита Ф.—3278. Курск, типография им. К. Маркса, Золотая, 15, тел. № 2-09.