О РЕМОНТЕ ТРАКТОРОВ

Сводка областного земельного управления на 1 марта с. г.

Наименование МТС	Отремонтировано тракторов	Процент к годовому плану
Снагостская	40	153,8
Уразовская	64	118,5
Шебекинская	74	110,4
Р.-Будская	36	109,0
Долгоруковская	68	106,3
Грушевская	34	106,2
Скороднянская	74	102,7
Щигровская	58	101,8
Набережанская	38	100,0
Им. 17-го Партс'езда	52	100,0
Чернянская	67	100,0
Им. Кирова	32	100,0
Валуйская	77*)	98,7
Дорогощанская	56*)	98,2
Глазуновская	70	95,9
Борисовская	54	94,7
Стегаловская	44	93,6
Готнянская	67	91,7
Томаровская	54	91,5
Глушковская	78	88,6
Богословская	50	86,2
Кировская	29*)	85,3
Суджанская	52	83,8
Зиборовская	44	83,0
Тербунская	48	81,4
Ястребовская	47*)	81,0
Копенская	34	80,9
Толоконовская	46*)	80,7
«Победа»	33*)	80,5
Солнцевская	62	80,5
Сукмановская	28	77,7
Ясеновская	52	77,6
Медвенская	49	76,5
Городищенская	38*)	76,0
Мармыжанская	59*)	74,7
Воловская	54	74,1
Нерусовская	50	73,5
Б.-Полянская	52	73,2
Грайворонская	41	71,9
«Профинтерн»	28	71,8
Б.-Троицкая	56	71,8
Комсомольская	48*)	71,6
Тавровская	36	70,6
Тимская	62	69,6
Луковская	25	69,4
Линецкая	25*)	69,4
Мантуровская	56	67,4
Кривцовская	46*)	66,7
Ваблинская	20*)	66,6
Китаевская	31	64,5
Н.-Оскольская	47	64,3
Стригуновская	27	64,2
Бородинская	16	64,0
Хомутовская	44	63,7
Касиновская	14*)	63,6
Обоянская	40	63,4
Пушкарская	40	63,4
Верхопенская	42	61,7
Низовская	32	61,5
Бубновская	25	60,9
Ольшанская	30*)	60,0
Им. Калинина	29	60,4
Кривецкая	27	60,0
Никитская	22*)	59,5
Ширковская	28	59,5
Черемисиновская	42*)	59,2
В.-Михайловская	36	59,0
Черновецкая	40	58,0
Сажновская	40*)	58,0
Алексеевская	27	57,4
М.-Архангельская	43	57,3
Ст.-Оскольская	40*)	56,3
М.-Слободская	20	55,5
Казинская	28	54,9
Горшеченская	40	54,8
Каменская	27*)	54,0
Октябрьская	37	53,6
Белагинская	17*)	53,1
Тросненская	35	53,0
Корочанская	31	52,5
Фатеевская	35	52,2
Шумаковская	23	50,0
Курская	16*)	50,0
Дерюгинская	14	50,0
Прохоровская	35*)	49,3
Кр.-Полянская	29*)	49,2
Льговская	22	49,2
Ютановская	28	49,1
В.-Любажская	40*)	48,1
Белгородская	29	47,5
Беловская	28*)	47,4
Кореневская	37	46,8
Лукашевская	29	44,6
Фатежская	25*)	44,6
Касторенская	27*)	44,3
Соковнинская	29	43,9
Дьяконовская	20*)	43,4
Крупецкая	28*)	43,0
Б.-Жировская	17	42,5
Деревенская	24*)	41,3
Кр.-Яружская	30	40,0
Золотухинская	24*)	40,0
Конышевская	28	39,4
Ивнянская	31	39,2
Свободинская	29	38,6
Ореховская	24	38,1
Б.-Солдатская	24	38,0
Псельская	27*)	37,5
Владимировская	15	36,6
Беленихинская	27*)	36,0
Кожлянская	16*)	35,5
Дмитриевская	25*)	35,2
Полевская	17	32,7
Лубянская	16*)	32,6
Охочевская	31	32,3
Рыльская	15*)	30,6
Жерновецкая	14*)	29,2
Волоконовская	25*)	28,7
Амонькая	11*)	28,2
Михайловская	21*)	27,2
Возовская	14*)	20,0
Ситнянская	4*)	19,0
Поныровская	6*)	13,9
Отрешковская	8*)	12,9
ВСЕГО по области:	4431	61,8

Примечание: 45 МТС, отмеченные знаком*), за истекшую пятидневку отремонтированных тракторов не имеют.

По машинно-тракторным мастерским

Наименование МТМ	Моторы		Тракторы	
	Отр.	проц.	Отр.	проц.
Касторенская	6	200,0	28	50,9
Глазуновская	164	141,4	7	8,0
Набережанская	81	124,6	2	4,4
Ст.-Оскольская	180	119,2	2	3,1
Волоконовская	76	110,1	60	60,6
Н.-Оскольская	95	85,5	23	23,2
Щигровская	17	77,3	39	139,3
Белгородская	35	70,0	15	22,4
Валуйская	32	68,0	78	95,1
Обоянская	45	61,6	43	46,7
Льговская	184	60,7	—	—
Дмитриевская	45	45,9	1	4,1
Псельская	16	36,3	24	28,2
Курская	30	28,7	2	2,8
Прохоровская	5	пл. нет	34	61,8
Корочанская	—	—	52	49,0
Глушковская	—	—	78	89,6
Курский РТЗ	756	59,2	—	—
Всего по обл.:	1767	69,3	488	41,5

Примечание: касторенская МТМ уменьшила на один отремонтированный мотор.

На областном совещании инструкторов райкомов Курской области. В первом ряду, слева направо: инструктора Валуйского РК ВКП(б) тт. Кандабарова и Мерецкий, инструктор Крупецкого РК ВКП(б) тов. Нартов и инструктор Боброво-Дворского РК ВКП(б) тов. Лазебная. Фото Богданчикова.

Областное совещание инструкторов райкомов

Давно назрела потребность в созыве совещания, где бы инструктора райкомов, являющиеся большой силой в партийном аппарате, могли обменяться опытом, рассказать об условиях своей работы, о своих требованиях. Потому так много записей в списке выступающих.

О чем говорили участники совещания? Прежде всего о том, что в большинстве районов инструктора еще очень слабо помогают парторгам и первичным организациям в постановке воспитания коммунистов, кандидатов и сочувствующих, в налаживании партийно-массовой работы. Все выступавшие отмечали, что результатом этого является слабый рост партийных рядов, серьезные недостатки в партийной учебе, в агитационной работе.

— В чернянской организации,—говорит тов. **Савин**,—партучеба почти развалена. Инструктор Фатежского РК тов. **Евсюков** сообщает, что десятки агитаторов, работавших в избирательную кампанию, теперь забыты. Тов. **Протасов** (Дмитровский район) говорил о недостаточном внимании к комсомольским организациям: по его зоне из 135 комсомольцев в партию принят только один.

Инструктора тт. **Рогожкин** (Тим), **Житенева** (Волоконовка), **Глушенко** (Уразовский район) и многие другие говорили о неправильном использовании инструкторов. Тов. **Костин** (Короча) откровенно заявил:

— Я работаю инструктором 3 года, но рассказать о своем опыте не могу, так как работаю неправильно, почти все время занимаюсь хозяйственными делами.

Тов. **Кобозев** (Поныри) так охарактеризовал свою работу: — Мы—инструктора только по названию, на деле же мы больше занимаемся различными расследованиями да работаем уполномоченными в сельсоветах. Это подтверждает и тов. **Леонов** (Стрелецкий район).—У нас,—говорит он,—весь прошлый год инструктора занимались хозяйственными кампаниями, а партработы не вели.

Справедливо были подвергнуты на совещании критике те секретари райкомов, которые не уделяют внимания и не оказывают помощи инструкторам, отрывают их от основной работы в первичных парторганизациях. Интересный факт рассказала тов. **Зуева**—инструктор Золотухинского райкома:—Когда я пришла в райком, то не знала, что делать. Обратилась за советом к первому секретарю, но тот отослал ко второму, а последний сразу мне дал задания по расследованию пяти материалов.

Тов. **Протасов** (Дмитровский райком) говорит о таком же положении:—Не объяснили мои задачи и сразу послали обследовать организацию, а потом давай ругать: «Мы тебе покажем на бюро как надо обследовать...»

—За 2 года,—заявил инструктор Льговского райкома **Бортников**,—бюро райкома ни разу не заслушало сообщение о моей работе. Тов. **Мазнева** (Дмитриев) сообщила, что она за 2 месяца не смогла даже поговорить с секретарем райкома, так как он все «занят».

В ряде райкомов инструктора не имеют самых элементарных условий работы—средств передвижения для поездок в деревенские организации, стола в райкоме. Об этом говорили тт. **Зайцев** (Микояновский район), **Котляров** (Рыльск), **Кузнецов** (Беловский райком), **Житенева** (Волоконовский райком) и другие.

Неудовлетворительно поставлена учеба инструкторов, сильна текучесть инструкторских кадров, мало пишет о работе инструкторов «Курская правда»—обо всем этом говорили выступавшие на совещании. Тов. **Карпухина** (Рыльск) указала на недостаточное выдвижение женщин. Тов. **Бабаев** (Черемисиново) предложил, чтобы Обком провел курсы инструкторов.

Товарищи **Савин** (Чернянский райком), **Терещенко** (Беловский райком), **Барканов** (Прохоровка), **Протасов** (Дмитровск) отмечали плохое руководство инструкторами со стороны Обкома, критиковали работников Обкома за то, что они, будучи в районе, не беседуют с инструкторами райкомов, не замечают их.

* * *

1 марта в прениях выступило 18 товарищей, в том числе тов. **Протасов** (секретарь Курского горкома ВКП(б), зав. отделом школ Обкома тов. **Терентьев**, зав. отделом агитации и пропаганды тов. **Серов**, зав. сельхозотделом т. **Каменкр**. Работники Обкома говорили о том, какие задачи стоят перед инструкторами по выполнению постановления январского Пленума ЦК ВКП(б) и других решений партии.

2 марта на заключительном заседании с участием вторых секретарей райкомов, находящихся в Курске на курсах, с большой речью об очередных задачах парторганизаций и о работе инструкторов выступил и. о. первого секретаря Обкома т. **Г. С. Пескарев**.

Участники совещания, кроме того, прослушали лекции: о творчестве А. М. Горького, о международном положении.

Совещание дало хорошую зарядку. Участники его раз'езжаются с большим желанием быстрее перестроить свою работу, чтобы по-настоящему помогать первичным партийным организациям.

ИССЛЕДОВАНИЕ ПОДЗЕМНЫХ ВОД

При бурении скважины в колхозе «Красный Октябрь», Валуйского района, произошла авария—на глубине 225 метров застряла желонка, дошедшая до меловых пород.

Авария была вызвана тем, что мелемергельные породы (мел и мергель) очень неустойчивы и легко поддаются действию подземных вод. Когда при буровых работах вместо твердых пород встречаются мягкие, это влечет за собой сдавливание желонки. Такое же точно явление три месяца назад наблюдалось при прохождении песчаных пород на территории курского кожзавода.

Отдел мелиорации областного земельного управления заключил с воронежским сельскохозяйственным институтом договор об изучении курских подземных вод. Эту работу проводят сейчас научные сотрудники института под руководством и наблюдением профессора—геолога тов. Дубянского. **А. К.**

МОНТАЖ НОВОЙ ТУРБИНЫ НА ЦЭС

На курской центральной электростанции приступлено к монтажу новой турбины. Уже закончена установка конденсатора. На фундамент выставлена основная рама для монтажа турбины и генератора. Электрическая часть (камеры генератора) закончена уже на 50 процентов.

Полным ходом идут монтажные работы в котельном цехе. Закончена установка каркаса для котлов. Барабаны подняты и приступлено к вальцовке труб. Развернута подготовка к монтажу воздуходувок и топки.

Генератор к новой турбине требовал перемотки. Работа эта была выполнена ленинградским заводом «Электросила» в рекордно короткий срок—10 дней.

В целом план монтажа нового турбогенератора выполнен сейчас на 40 процентов.

Согласно решению Облисполкома новая турбина на курской ЦЭС должна быть пущена 1 апреля 1938 года.

ЗВУКОВОЙ КИНОТЕАТР В МТС

Два месяца назад в селе Михайловском начал работать первый в Михайловском районе звуковой кинотеатр. Недавно при Копенской МТС открыт еще один звуковой кинотеатр на 300 мест. Михайловский район получает теперь новые звуковые фильмы почти одновременно с Курском и крупными районами области. **И. ТАМАРИН.**

ТОРГОВАЯ ХРОНИКА

▼ Магазин «Бакалея» № 1 в Курске получил вагон апельсинов и 40 ящиков лимонов. На-днях магазин получает вагон свеже-мороженой рыбы и одну тонну битой птицы (кур и гусей). Ожидается получение большого количества подсолнечного масла.

▼ Около 300 килограммов зеленого лука, выращенного в теплицах садово-огородного хозяйства областной конторы Союззаготплодоовощь, продано курским овощным магазинам. Ежедневно магазины забирают из теплиц 50 килограммов зеленого лука.

ТЕАТР—КИНО—ЦИРК

ОБЛАСТНОЙ ДРАМТЕАТР имени А. С. ПУШКИНА
4 марта
СОБАКА НА СЕНЕ

3-й (новый) кинотеатр
ЕСЛИ ЗАВТРА ВОЙНА...
Ежедневно детский сеанс в 4 часа.

Кинотеатр им. ЩЕПКИНА
Цветной звуковой художественный фильм
ГРУНЯ КОРНАКОВА
Ежедневно детский сеанс в 4—15.

КОМСОМОЛЬСКИЙ
ВОЛОЧАЕВСКИЕ ДНИ
Детский сеанс в 4—15.

ТЕМП"
ПЕРВАЯ и ПОСЛЕДНЯЯ
Детский сеанс в 5—30
ДОЧЬ ПАРТИЗАНА

КУРСКИЙ ГОСЦИРК
(Красная площадь, тел.—2-73, 4-31)

СЕГОДНЯ
ГАСТРОЛИ ЗАСЛУЖЕННОГО АРТИСТА РЕСПУБЛИКИ НАРОДНОГО ШУТА
ВИТАЛИЯ ЛАЗАРЕНКО
смех, сатира, юмор, прыжки
ПОПОЛНЕНИЕ ПРОГРАММЫ
Первый раз **2 БАУМАН 2** Жонглеры в партере
Первый раз **РУЧНИК** Баланс и китайские прыжки на пьедесталах
З А Х А Р О В Одинарный полет
Программа в 3-х отделениях
Начало в 8—30 веч.

6 марта
ДНЕВНОЕ ПРЕДСТАВЛЕНИЕ при участии
Виталия ЛАЗАРЕНКО (младший)
Начало в 2 часа дня.

ПРИНИМАЕТСЯ ПОДПИСКА НА
ВЕДОМОСТИ ВЕРХОВНОГО СОВЕТА
СОЮЗА СОВЕТСКИХ СОЦИАЛИСТИЧЕСКИХ РЕСПУБЛИК
В „ВЕДОМОСТЯХ ВЕРХОВНОГО СОВЕТА СССР"
ПЕЧАТАЮТСЯ:
ЗАКОНЫ, принятые Верховным Советом СССР
УКАЗЫ Президиума Верховного Совета СССР
И ИНФОРМАЦИОННЫЙ МАТЕРИАЛ О РАБОТЕ:
Президиума Верховного Совета СССР, Совета Союза, Совета Национальностей, их постоянных комиссий и секретариата Президиума Верховного Совета СССР
„ВЕДОМОСТИ ВЕРХОВНОГО СОВЕТА СССР"
издаются на языках союзных республик:
Русском, Украинском, Белорусском, Азербайджанск., Грузинском, Армянском,
Туркменском, Узбекском, Таджикском, Казахском, Киргизском.
ПЕРИОДИЧНОСТЬ—2 РАЗА В МЕСЯЦ
Подписная цена на 1938 г.—10 руб.
Цена отд. номера—40 коп.
Подписка на «Ведомости Верховного Совета СССР» принимается от всех учреждений, организаций и от отдельных граждан.
При подписке необходимо указать, НА КАКОМ ЯЗЫКЕ подписчик желает получать «Ведомости».
Подписка принимается:
Издательством «Известия Советов Депутатов трудящихся СССР» Москва, 6, Пушкинская площадь, д. 5, а также «Союзпечать», всеми почтовыми отделениями, почтальонами, сборщиками подписки на предприятиях и в учреждениях и уполномоченными издательств политотдельских газет на транспорте.

В соответствии с распоряжением Наркоммаша от 14 января 1938 года за № 35 о переходе сбытовой сети Гутапа в состав „Глававтотрактородеталь" курская облконтора по сбыту „Гутап" переименована в областную контору „Глававтотрактородеталь" по сбыту с местом нахождения облконторы в г. Курске, по ул. Красной армии, дом № 7. Расчетный счет курской облконторы „Глававтотрактородеталь" в курском областном отделении Госбанка № 43001.

Реализация запасных автотракторных частей производится через курские магазины, находящиеся по ул. Невского дома №№ 3 и 5 и в агенствах по сбыту в гг. Белгород, Ст. Оскол, Льгов, Валуйки.

3—1 172

Требуется СРОЧНО КОМНАТА в Курске
(желательно в центре), оплата по соглашению. Предложения адресовать: Курск, почтамт, до востребования, Хайкину А. И. 187

Смотр готовности колхозов к севу

Колхозники проверяют свою работу

ЩИГРЫ. **(По телефону от нашего кор.).** Проверочную комиссию из соревнующихся колхозов Знаменского сельсовета касиновские колхозники решили встретить по-праздничному. К этому дню колхозники и колхозницы деятельно готовились, чтобы показать соседям не только свою подготовку к полевым работам, но и образцовый порядок на фермах и скотных дворах. Колхозники вместе с руководителями артелей «Первомайский большевик», «13-й Октябрь», «Общий труд» и «Новая жизнь» накануне 1 марта еще раз проверили свою подготовку.

Соседи приехали. Комиссия в составе председателя сельсовета т. Краснобаева, председателей колхозов тт. Степанова и Щербакова, свекловодов тт. Букреевой и Щербаковой детально осмотрела инвентарь, семена, тягло, упряжь, скотные дворы, проверила, насколько правильно хранится в поле навоз, как проведено снегозадержание.

Справедливо, без пристрастия комиссия интересовалась каждой мелочью. Она обнаружила: в колхозе «Первомайский большевик» недостаточно чисто отгреированы семена яровой пшеницы и овса, в остальных колхозах не закончен завоз потребного количества минеральных удобрений. А по договору соревнования эту работу следовало проделать к 1 марта.

Результаты проверки социалистических договоров сейчас начали обсуждать на общих собраниях колхозников.

6 марта комиссия касиновских колхозников выезжает в колхозы Знаменского сельсовета.

С начала декадника смотра прошло уже два дня, а взаимопроверка в районе не получила должного размаха. Райисполком и райком ВКП(б) слабо руководят смотром, не контролируют посланных на село уполномоченных. **ФИЛАТОВ.**

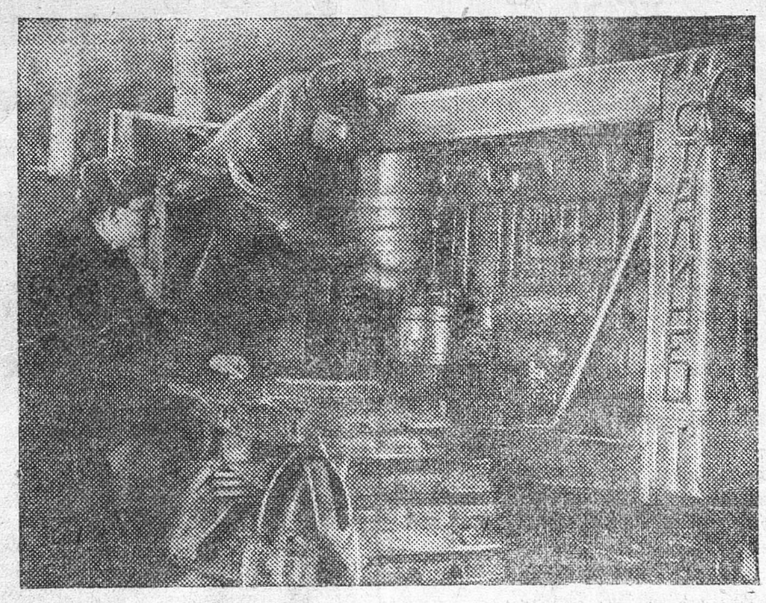

Дмитриевская МТС получила четыре новых дизельных трактора «Сталинец» мощностью в 65 лошадиных сил каждый. Эксплоатация этого типа тракторов является наиболее выгодной, горючего на него расходуется меньше, чем на трактор «ЧТЗ».

На снимке: директор Дмитриевской МТС тов. Масловский (слева) со старшим механиком МТС тов. Осипенко осматривают новый трактор. Фото Богданчикова.

В Красной Яруге смотр отложили

КРАСНАЯ ЯРУГА. **(По телеграфу от нашего спецкора).** Мы поинтересовались в райисполкоме, каковы итоги первого дня смотра готовности колхозов к весеннему севу.

Оказывается, что здесь, по словам предрика т. Цеслинского, смотр решили отложить на пять дней и провести его с 5 по 10 марта. Дальше т. Цеслинский пояснил, что якобы вполне достаточно пяти дней для взаимной проверки всеми соревнующимися колхозами. Нарушив постановление Обкома партии, руководители района этим показали свое полное непонимание политической и хозяйственной важности массового проведения декадника смотра.

Колхозами района еще не обменено больше 200 центнеров семян ячменя, до сотни центнеров семян пшеницы. До выезда в поле осталось не больше месяца, а в Краснояружской МТС (директор Голота) из 69 тракторов отремонтировано только 35. Спрашивается, что же здесь делает прикрепленный к станции секретарь райкома? т. Овчаров? **КАНТЕР.**

Готовы к выезду в поле

Артель «1 Мая», Скороднянского района, включилась в соревнование за сталинский урожай. Решено бороться за 25 центнеров зерновых, 18 центнеров подсолнуха и 15 центн. кориандра с гектара.

Сейчас колхоз полностью готов к весне. Инвентарь, сбруя, транспорт отремонтированы, семена отсортированы и хранятся в хорошем помещении. Конюхи Никита Лысенко и Владимир Колодезный подготовили к полевым работам крепких, сытых коней.

Хорошо организован сбор местных удобрений. Приготовлено 150 центнеров золы, 50 центнеров фекалий, 25 центнеров птичьего помета. Завезено 70 центнеров минеральных удобрений.

Впереди всех по работе идет звено М.В. Колодезной. Звеньевая лично заготовила 64 центнера золы. **В. ПОПОВ.**

ПОРА ОБОРУДОВАТЬ БУДКИ ДЛЯ ТРАКТОРИСТОВ

В прошлом году из 20 тракторных отрядов Возовской МТС (Поныри) только 6 имели будки для трактористов. Трактористы остальных отрядов были вынуждены уходить на ночлег в деревни за несколько километров.

И теперь близится время выезда в поле, а о будках в нашей МТС по-прежнему никто не думает.

Еще в прошлом году колхозы получили средства для изготовления будок, но... об этом забыли, а МТС и райзо не напоминают колхозам об их обязательствах.

Этого ни в коем случае нельзя допустить. До выезда в поле необходимо сделать будки для каждого тракторного отряда.

Тракторист Возовской МТС—орденоносец К. Ф. ХОХЛОВ.

Отв. редактор И. ШАРОНЧИКОВ.
Издатель—ОБКОМ ВКП(б).

№№ ТЕЛЕФОНОВ РЕДАКЦИИ «КУРСКОЙ ПРАВДЫ»: отв. секретаря—13-59, секретариат — 16-56, отдел писем—16-99, 2-15, 1-61, отдел областной и городской информации — 4-25, культурный отдел — 5-64, пром.-транспортный отдел — 11-54, советско-торговый отдел — 12-69, отдел международной информации и отдел обзоров печати — 2-91, партийный отдел — 5-09, сельхозотдел — 14—60, выпускающий — 6-04, бухгалтерия и отдел об'явлений — 8-37.
Адрес редакции: улица Ленина, 77.

Уполн. облита В. 3262. Курск, типография им. К. Маркса, Золотая, 15, тел. № 2-09.