СОРЕВНОВАНИЕ ЗА СТАЛИНСКИЙ УРОЖАЙ

Неиспользованные резервы

Экономсовет при Совнаркоме Союза ССР постановлением от 27 декабря 1937 года предупредил земельные органы, руководителей МТС и МТМ о недопустимости огульной выбраковки старых деталей, могущих быть реставрированными в целях ускорения ремонта тракторов.

Совершенно ясно, что в ускорении ремонта большую роль могут и должны сыграть восстановление износившихся запасных частей и изготовление новых на месте в машинно-тракторных мастерских и станциях. Для этого в большинстве МТМ и МТС нашей области имеются достаточные внутренние возможности.

В Суджанской МТС недавно на должность старшего механика выдвинули бригадира тракторного отряда тов. Бондаренко. Горячо взявшись за работу, тов. Бондаренко с первых же дней стал выявлять, какие возможности есть в мастерской, чтобы ускорить ремонт тракторов. Собрал рабочих, поговорил с ними. Оказалось, что запасные части можно реставрировать, а некоторые делать заново в своей мастерской. Для этой цели использовали токарный станок.

С тех пор сами рабочие производят важные работы в своей мастерской. МТС по ремонту идет в числе передовых.

В ряде других МТС, где руководители и специалисты проявили должную инициативу, также неплохо идет восстановление старых деталей, изготовление новых. Это освобождает МТС от поисков недостающих запасных частей, от опромных затрат на приобретение новых.

Однако нельзя сказать, чтобы везде так по-хозяйски подошли к организации ремонта.

В Беловской МТС имеется хорошее станкооборудование, есть квалифицированные слесари. Есть все условия, чтобы организовать у себя реставрацию запасных частей и поделку некоторых новых. Но нехватает одного—инициативы и хозяйской заботы дирекции МТС и механиков.

Директор Б.-Солдатской МТС тов. Новиков всецело положился на льговскую МТМ и областные организации. Тракторы ремонтируются очень медленно. А дирекция МТС ждет запасных частей из области, хотя имеются все возможности реставрировать часть деталей у себя.

Руководители Охочевской МТС—директор тов. Гринев и старший механик тов. Сергеев — жалуются, что негде наваривать звездочки ведущей гусеницы тракторов «ЧТЗ» и валики коробки скоростей. Между тем здесь есть хороший автогенный аппарат, соответствующее станкооборудование.

В чем же дело, почему тт. Гринев и Сергеев не наладили работу?

В восстановлении старых запасных частей и в их изготовлении на месте заложены большие возможности ускорения ремонта тракторов. Надо повсюду, где есть хоть малейшие условия, быстро наладить эту работу.

Я. КАНТЕР.

Еще раз о клевере

Одним из важнейших звеньев борьбы за сталинские 7—8 миллиардов пудов зерна в год должны стать травопольные севообороты. Однако, в нашей области эта задача осложняется ежегодным недостатком семян многолетних трав—клевера, эспарцета, люцерны.

Несмотря на то, что у нас есть все возможности наладить крупное товарное производство клеверных семян, все же из года в год в область их завозят большими партиями.

Основная причина отсутствия своих клеверных семян заключается в пренебрежительном отношении на местах к этой культуре. У многих колхозных руководителей, а кое-где и у специалистов вошло в привычку считать, что клевер — это азотособиратель, удобряющий почву, который совершенно не нуждается ни в удобрениях, ни в чистой от сорняков почве, ни в своевременном посеве и уборке. Одним словом: раз это трава, то она и так, сама по себе, вырастет. Низкие урожаи сена, мизерный выход зерна, частые случаи гибели клевера зимой—вот результаты этого ошибочного и вредного взгляда.

Лучшие люди наших социалистических полей крепко усвоили, что клевер требует не меньше, а подчас и больше забот, чем рожь и пшеница. Колхозники Рыльского, Крупецкого и Льговского районов даже после засушливого посева 1936 года сумели получить в прошлом году неплохие урожаи семян клевера. Этого они добились исключительно за счет своевременного посева, ранней уборки и молотьбы.

Весна не за горами. Надо уже сейчас каждому клеверосеющему колхозу хорошо подготовиться к посеву клевера,—быстро и полностью закончить обмолот и вытирание клевера без потерь во влажной пыжине.

Очень плохо эта работа организована в Долгоруковском, Кривцовском, Чернянском и Беленихинском районах. В Беленихинском районе есть только один колхоз, сеющий клевер. Но и там обмолот клевера не организован.

Большое опасение внушает качество засыпанных клеверных семян. Из 1600 центнеров засыпанных семян очищено только 468 центнеров, да и те не доведены до требуемой кондиции. План засыпки клеверных семян колхозами области выполнен только на 22 процента.

Дмитриевский район является районом клеверного семеноводства. Но и в этом районе клевер не пользуется должным вниманием. Здесь засыпано 400 центнеров семян. Однако ни одного килограмма еще не очищено. В этом районе 100 гектаров клеверных семенников были заражены злейшим паразитным растением—кускутой. Всего по области зараженных кускутой семенников клевера в прошлом году было 1579 гектаров.

Нельзя ни в коем случае допустить высева клевера с примесью кускуты. Поэтому все зараженные кускутой семена должны быть сданы для очистки на электромагнитных установках во Льгове или Дмитриеве. Надо повсюду развернуть активную подготовку высококачественных клеверных семян.

Агроном Д. СКЕЙФ.

Сажное—Беленихино

Сажновский район вызвал на социалистическое соревнование за получение высокого урожая свеклы и зерновых колхозы Беленихинского района.

Основными показателями взяты: сбор в среднем по району 250 центнеров свеклы с каждого гектара и 15 центнеров зерновых.

К 15 февраля в районах должен быть полностью закончен ремонт тракторного парка, а к 10 февраля—ремонт колхозного сельхозинвентаря.

В числе пунктов договора есть обязательство—подготовить 400 звеньевых, 120 бригадиров полеводческих бригад, 60 трактористов.

Готовы выехать в поле

Соревнуясь с колхозом «Новый мир», Шептуховского сельсовета, за получение высокого урожая, наш колхоз имени Молотова полностью подготовился к весеннему севу.

Весь сельскохозяйственный инвентарь —26 плугов, 11 ключей-борон, 2 сеялки, 23 повозки, 3 культиватора—отремонтирован. Обарки, вожжи, постромки изготовлены в достаточном количестве.

Семенной материал—268 центнеров — полностью отсортирован и проверен на всхожесть. Семена хранятся в хорошем, сухом помещении.

Рабочие лошади средней и выше средней упитанности, на период сева тщательно обеспечено дополнительными концентрированными кормами.

Колхоз обязался получить в среднем 350 центнеров свеклы и 20 центнеров зерновых с каждого гектара. Отдельные звеньевые, как, например, Матвеенко Анна, Воробьева Лидия, Животова Валентина обязались вырастить не менее 500 центнеров свеклы с гектара. На свои участки они вывозят навоз, собирают местные удобрения. Все звеньевые активно посещают агротехнические курсы.

На площади 213 гектаров с осени под свеклу были внесены минеральные удобрения. Сейчас завезли 161 центнер суперфосфата для внесения в рядки при посеве свеклы.

Колхозники и колхозницы принимают деятельное участие в подготовке к севу. В результате стахановской работы артель уже теперь вполне готова выехать в поле.

Бригадир колхоза имени Молотова И. Л. БЕРЕЗИН.

Коренево.

По-стахановски встречают сев

КОРОЧА. В колхозах района развертывается социалистическое соревнование. Готовясь к весеннему севу, колхозы, бригады, звенья заключают между собой договоры.

В артели «Друг крестьянина», Ивицкого сельсовета, все три бригады соревнуются, кипит дружная работа. В поле вывозят навоз, ремонтируют сельхозинвентарь, собирают птичий помет и золу.

Лучшая стахановка колхоза Зуева В. П. взяла обязательство получить в этом году подсолнуха не менее 30 центнеров с гектара, гориандра—16 центнеров.

В артели им. Дзержинского, Казанского сельсовета, колхозники И. М. Воробьев, А. Н. Ефременко, И. В. Бутримов активно собирают местные удобрения. Они уже собрали большое количество фекалия.

Бригада Кирсанова из колхоза «Труженик», Упаковского сельсовета, обязалась получить в этом году высокий урожай ржи—20 центнеров с гектара, озимой пшеницы—25 и подсолнуха—25 центнеров.

Свое обязательство бригада подкрепляет делом. Вывезено в поле 300 возов навоза, заготовлено 15 центнеров печной золы, идет также сбор куриного помета. Инвентарь весь отремонтирован. Семена отгрированы и хранятся в специально оборудованных помещениях.

Организован агрокружок, посещают его колхозники активно.

Хорошо готовятся к севу также в колхозе «Память Ильича». Здесь социалистическое соревнование возглавляет знатная стахановка Акулина Степановна Упакова.

С. М.

Впереди—колхозник т. Ракитин

ЩИГРЫ. (По телефону). Колхозники артели «Гигант» взяли на себя обязательство собрать в текущем году 20 центнеров зерновых и 300 центнеров сахарной свеклы с каждого гектара. Тут же было решено вызвать на социалистическое соревнование колхоз «Трудовой авангард», Кривцовского сельсовета.

По договору соревнования колхозники обязались заготовить в достаточном количестве местных удобрений, провести четырехкратное снегозадержание.

Впереди других в соревновании идет колхозник Ракитин Г. Т. Он вывез в поле на свой участок 100 возов навоза-перегноя, трижды провел снегозадержание.

Стахановское звено Грибановой Е. П. собрало 13 центнеров печной золы, 8—птичьего помета, 25 центнеров фекалия.

Большую работу провели звенья Корниловой М., Коротченко А. Е., Чеботаревой Е. Д., Латыневой М. П.

На-днях колхозники обсудили договор, заключенный между Курской и Воронежской областями, и еще с большим энтузиазмом взялись за работу. Ремонт плугов, культиваторов, возовых и пахотных хомутов закончен. Колхозные кузнецы Сафронов И. Н. и Пожидаев П. Б. обязались к 20 февраля полностью закончить ремонт 10 сеялок, 6 культиваторов и 12 повозок.

Обсуждая договор соревнования двух областей, колхозники заявили:

— Одно из первых мест в межобластном соревновании будет за нами.

Л. ФИЛАТОВ.

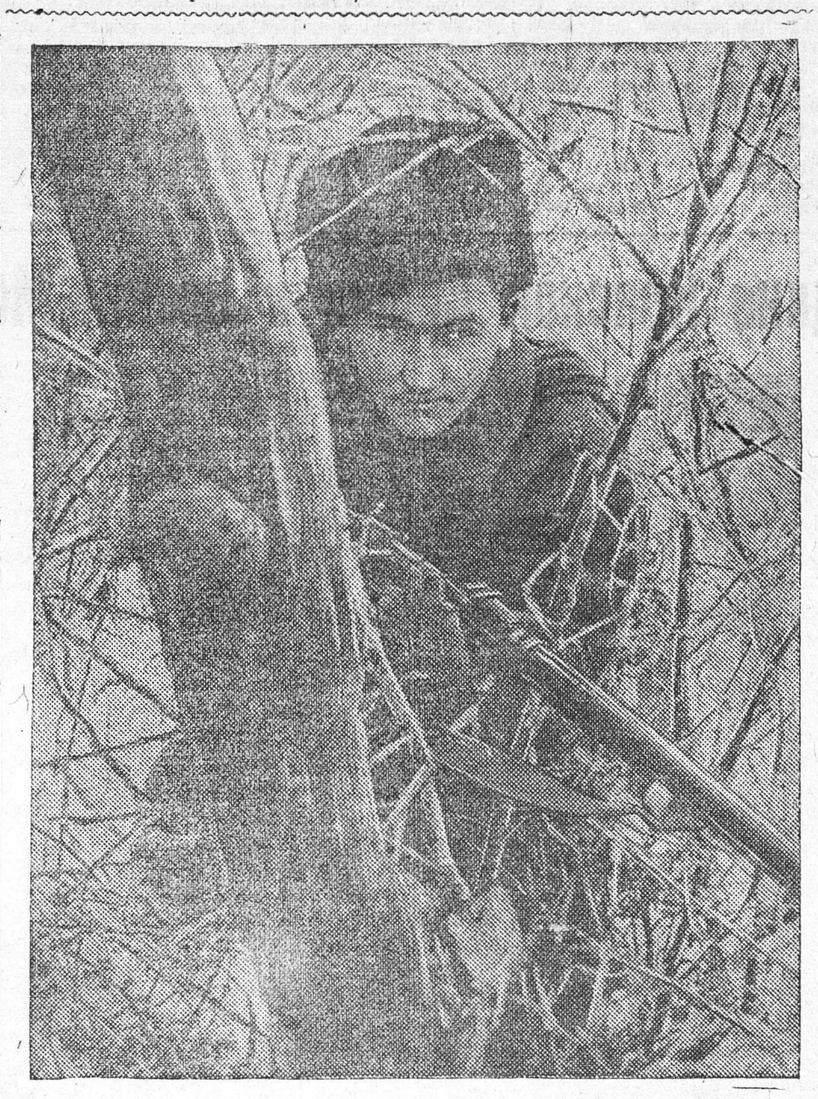

На снимке: боец донской казачьей части Северо-Кавказского военного округа комсомолец П. Ф. Сазонов (имеющий две благодарности) на тактических занятиях, в секрете.

Письма в редакцию

За что меня лишили депутатских прав?

Организация клеветнических материалов против меня началась еще в прошлом году. Эта «кампания» началась после того, как я раскритиковал Корочанский райком партии за то, что он запустил партийную работу, подменил хозяйственные организации, зажал критику и самокритику. После этого ко мне начали «присматриваться». В райкоме усиленно подбирали порочащий меня материал. Выискивали, допрашивали, записывали, обвинали. Подобрав «мотивы», райком исключил меня из партии.

Не замедлил разделаться со мной и райисполком. Буквально через несколько дней после исключения меня из партии президиум райисполкома вынес решение:

«Шеховцева Г. А. с работы председателя райплановой комиссии и зам. предрика снять, как замаскированного и скрытого троцкиста и отвести из состава членов пленума и президиума райисполкома»...

Я оказался выброшенным за борт. Меня исключили из партии, сняли с работы и лишили прав депутата совета.

Я обивал пороги Облисполкома, областной прокуратуры и Обкома ВКП(б), просил тщательно проверить мое дело. Но на мою просьбу не обращали внимания. Наконец, по указанию Комиссии Партийного Контроля мне предоставили работу.

Сейчас выяснилось, что исключили меня из партии и лишили депутатских прав неправильно, на основе клеветнических материалов. Несколько месяцев назад меня восстановили в партии. Однако, для областной прокуратуры и Облисполкома этого оказалось недостаточно. Еще в мае прошлого года я подал заявление, в котором просил Облисполком и облпрокуратуру проверить постановление президиума Корочанского райисполкома. Но вместо помощи я получил бюрократическую отписку за подписью секретаря Облисполкома Родионова.

«В ответ на ваше заявление,—говорится в этой бумажке,—президиум Облисполкома сообщает, что он не находит оснований (!) к отмене решения президиума райисполкома от 13 мая т.-года по вопросу об освобождении вас от обязанностей члена президиума и члена пленума райисполкома».

После получения извещения о восстановлении меня в партии 3 ноября прошлого года я снова подал заявление в Облисполком с просьбой отменить решение президиума Корочанского райисполкома. На этот раз я ответа совсем не получил.

Месяц назад я спросил т. Родионова, что предпринято по моему заявлению. Родионов ответил, что он, мол, поручил инструктору проверить правильность решения райисполкома. Не слишком ли долго Облисполком занимается проверкой? С мая 1937 года, как известно, прошло десять месяцев.

Членом пленума и членом президиума Корочанского райисполкома меня избрал районный с'езд советов. Кроме членов пленума, кроме самих избирателей никто не может лишить меня депутатского права. Это право гарантировано Сталинской Конституцией. Только враги народа или неисправимые бюрократы могут нарушать Основной Закон нашей социалистической родины.

Облисполком обязан помочь мне восстановиться в правах депутата совета.

Г. А. ШЕХОВЦЕВ,
заведующий бесединским райземотделом.

Бюрократы срывают работу стахановцев

26 января стахановец белгородского вагоноремонтного пункта слесарь Витковский на зарубке выбоин на скатах выполнил план на 780 процентов. Он заработал за смену 47 рублей. Мастер Агеев В. В. принял выполненную Витковским работу, однако наряд подписать отказался.

— Ты — рвач, Витковский,—сказал он,—я изменю расценки.

В конторе еще больше испугались, когда узнали, что стахановец чернорабочий Хаванский 17 января заработал за смену 25 рублей. Бригадир Гостев, опасаясь, «как бы чего не вышло» вызвал Хаванского в контору:

— Брось ты, Хаванский, это же рвачество, хватит тебе и 16 рублей.

Тов. Хаванский не хотел отказываться от своего заработка. Тогда Гостев стал клеветать на него, говорить, что тот якобы приписывает себе работу.

Так на белгородском вагоноремонтном пункте оклеветали лучших людей—стахановцев Витковского и Хаванского. Надо сказать, что подобные случаи здесь не редкость. На вагоноремонтном пункте долгое время орудовали враги народа. По их вредительской указке лучших рабочих всячески «затирали».

Последствия этого гнусного вредительства еще и по сей день не изжиты. На пункте отсутствует какая-либо работа по выращиванию новых кадров стахановцев. Еще в прошлом году рабочие кузнечного цеха решили снизить свои производственные расценки на 5 процентов. От администрации мы потребовали улучшить технологический процесс, обеспечить стахановцам хорошую организацию рабочего места. Однако хаос и неразбериха продолжаются и по сей день. Прежде чем приступить к выполнению задания, кузнецы и слесари-рессорщики бегают по парку в поисках материала, расчищают себе рабочее место.

Руководители вагоноремонтного пункта не знают своих стахановцев, не оказывают им повседневной помощи. 27 января начальник Куконосов на производственном совещании сообщил явно очковтирательские сведения о том, что на пункте якобы имеется 254 стахановца. Когда его спросили, кого он считает стахановцами, Куконосов назвал фамилию одного из товарищей, который уже два месяца как не работает на пункте.

И. КРАСНЕНКО, ГОМОН, ВИТКОВСКИЙ, ЖУКОВСКИЙ.

С осени нет тетрадей

В Льговском магазине книгоцентра с осени нет тетрадей. Школьники вынуждены писать на дневниках и контурных картах. Ребята ежедневно ходят в город за тетрадями, но им отвечают одно и то же: «Тетрадей нет».

Когда же во Льгов завезут тетради?

ШАКИН.

По следам рабселькоровских писем

Ленинский райисполком сообщает, что факты систематического нарушения устава сельхозартели, плохой подготовки к весеннему севу и грубое обращение с колхозниками со стороны председателя колхоза «Красная звезда», Второго Дьяконовского сельсовета, Мишина подтвердились. Решением президиума райисполкома Мишин снят с работы председателя колхоза.

Центральный Дом Красной Армии

Обширный, прекрасной архитектуры под'езд. По бокам парадного входа две пушки.

Швейцар раскрывает перед вами дверь просторного вестибюля. Вы в московском Центральном Доме Красной Армии им. М. В. Фрунзе.

По сторонам главной лестницы множество различных об'явлений. Из тех, что направо—можно узнать все, чем живет ЦДКА вообще и ознакомиться с планом его работы на текущий месяц. Об'явления на левой стороне рассказывают, чем живет он сегодня. Отдельные художественно исполненные таблички извещают: в Краснознаменном зале—концерт балалаечного оркестра; в концертном—заслуженная артистка республики В. А. Давыдова выступает перед командирами Московского гарнизона с творческим рапортом; в Синем зале—лекции на тему «Россия XVIII века—империя купцов и помещиков».

Доклад для начсостава о ходе военных событий в Испании... Гарнизонное собрание женщин, посвященное итогам хозяйственного года и задачам третьей пятилетки...

Таков обычный распорядок будничного дня Центрального Дома Красной Армии. Ежедневно здесь происходят несколько лекций и докладов, концерт, киносеанс, функционирует две—три выставки.

Литературные вечера о Шекспире, Гете, Пушкине, вечера молодых дарований, конференции работников искусств по культурному шефству над Красной Армией, выставки самодеятельного изобразительного искусства красноармейцев и командиров, лекции о мировой поэзии и мировой классической литературе, по истории музыки, о творчестве советских и лучших иностранных композиторов, лекции по военным вопросам...

Тематика здесь так многообразна и многогранна, как многообразны запросы командиров Красной Армии, овладевающих все новыми высотами культуры.

Всегда полны лекционные залы.

При Доме работают различные курсы: по подготовке в военные академии, усовершенствования знания иностранных языков, инструкторов кройки и шитья и т. д.

В юридической консультации можно получить любую справку по военному и гражданскому законодательству. В отделе туризма можно записаться на очередной высокогорный поход, получить путевку в горный лагерь.

В этом комбинате всесторонней культуры можно найти буквально все, что требуется для роста и отдыха командира нашей Красной Армии. Тут и музей истории Красной Армии и гимнастические залы, и бильярд, уютные комнаты отдыха и замечательная библиотека с прекрасным располагающим к работе читальным залом. Хорошему отдыху сопутствует вся атмосфера Дома. Идеальная чистота, исключительно мягкие тона окраски стен, густой бархат ковров.

ЦДКА стал привлекательным центром одаренных людей Красной Армии. Здесь зародился и вырос замечательный ансамбль красноармейской песни и пляски, который заслуженно пользуется любовью всей страны. Растет и совершенствуется красноармейский симфонический оркестр. В подлинно художественный коллектив вырос красноармейский балалаечный оркестр.

Свыше восьми лет работает при Доме Центральный театр Красной Армии, которым руководит заслуженный деятель искусств А. Д. Попов. Этот театр, зародившийся и выросший в недрах Красной Армии, является пионером оборонной драматургии для всего советского театра. Зимой, выезжая в военные округа нашей страны, летом живя лагерной жизнью и непрерывно обслуживая красноармейские части, театр Красной Армии является одним из боевых подразделений ее.

Сейчас для театра на площади Коммуны в Москве заканчивается строительство огромного здания, которое будет одним из самых больших в Москве. Его сцена одновременно вместит до тысячи артистов. Здание театра высотой в 85 метров—равное 25 этажам—увенчает статуя красноармейца.

Все художественные коллективы Дома Красной Армии широко практикуют выезды в красноармейские и рабочие клубы Москвы, красноармейские части и военные округа других городов.

ЦДКА располагает единственной галлереей картин, отражающих настоящее и прошлое нашей героической Красной Армии: Это—ценнейшее собрание картин юбилейных выставок Красной Армии. Здесь имеются полотна художников Бродского, А. Герасимова, Соколова-Скаля, Грекова, Малкова и многих других крупных мастеров кисти.

Большое культурно-политическое значение имеет музей Красной Армии при ЦДКА, привлекающий огромное число посетителей со всех концов Союза.

Библиотека ЦДКА содержит свыше 100 тысяч томов по всем отраслям знания и имеет замечательных читателей. Чтение большинства командиров носит познавательный характер. Майор Васильев интересуется беллетристикой эпохи средневековья, капитан Леонтьев знакомится с художественной литературой современной Испании. Специальные автомашины и книгоноши доставляют командирам книги на дом.

Ключом бьет спортивная жизнь в ЦДКА, который имеет сильнейшую спортивно-стрелковую и лучшую в стране лыжную команды. Представитель ЦДКА красноармеец тов. Бойченко установил мировой и всесоюзный рекорд по плаванию. В рядах спортсменов ЦДКА мастер спорта абсолютный чемпион СССР по конькам—Аниканов. Прекрасные и удобные гимнастические залы Дома ежедневно пропускают сотни людей.

ЦДКА—старейший и крупнейший в стране центр альпинизма. Он подготовил сотни командиров-альпинистов. К 20 годовщине РККА и Военно-Морского Флота альпинисты Красной Армии совершают два восхождения на Эльбрус.

Летом вся работа ЦДКА переносится в парк, который является излюбленным местом летнего досуга начсостава Московского гарнизона. Центральный Дом Красной Армии и его парк пользуются большой популярностью среди всего населения города Москвы.

Каждое событие в жизни нашей великой родины находит отражение в работе ЦДКА. Среди многочисленных мероприятий зимнего сезона 1937—38 года 75 докладов по военным вопросам, 65—по вопросам культуры, 92 вечера встреч с писателями, учеными и другими деятелями науки и искусства, 31 выставка, 365 концертов в Доме и 2100 выездных.

Цифры говорят сами за себя.

К XX-летию Красной Армии и Военно-Морского Флота по инициативе ЦДКА в Москве будет проведена декада оборонной музыки, в которой примут участие лучшие художественные силы Москвы. В залах ЦДКА в юбилейные дни развернется большая выставка красноармейской самодеятельности.

Так живет и работает этот замечательный Дом Красной Армии.