О ремонте тракторов

Сводка областного земельного управления на 5 февраля 1938 г.

Наименование МТС	Отремонтировано тракторов	процент к годовому плану
Снагостская	32	123,0
Уразовская	55	101,8
Грушевская	31	96,9
Шебекинская	60	89,6
Долгоруковская	52	81,3
Им. Кирова	26	81,2
Р.-Будская	26	78,7
Чернянская	52	77,6
Валуйская	58	74,3
Глазуновская	51	69,8
Скороднянская	50	69,4
Набережанская	26	68,4
Борисовская	37	64,9
Черновецкая	43	62,3
Воловская	45	61,6
Волоконовская	35	61,4
Дорогощанская	34	59,6
Им. XVII партс'езда	30	57,7
Мармыжанская	45	57,0
Ястребовская	33	56,8
Ясеновская	38	56,7
Суджанская	35	56,4
Щигровская	32	56,1
Тербунская	33	55,9
Солнцевская	43	55,8
Стегаловская	26	55,3
Богословская	31	53,4
Линецкая	19	52,8
Б.-Троицкая	40	51,3
«Победа»	21	51,2
Зиборовская	26	49,1
Верхопенская	33	48,5
Городищенская	24	48,0
Корочанская	28	47,4
Пушкарская	29	46,0
Нерусовская	30	44,2
Им. Калинина	21	43,7
Мантуровская	36	43,3
Обоянская	27	42,8
Черемисиновская	30	42,2
Луковская	15	41,6
Тавровская	21	41,2
Кировская	18	40,9
Сажновская	28	40,6
Никитская	15	40,5
В.-Михайловская	25	40,3
Кривцовская	27	39,1
Тимская	34	38,2
Тросянская	25	37,9
Б.-Жировская	15	37,5
Стригуновская	15	37,5
Китаевская	18	37,5
Грайворонская	21	36,8
Золотухинская	22	36,6
Свободинская	25	36,6
Октябрьская	25	36,2
Сукмановская	13	36,1
В.-Любажская	30	36,1
Б.-Полянская	25	35,2
Хомутовская	24	34,8
Низовская	18	34,6
Курская	11	34,3
Беловская	20	33,8
Ваблинская	10	33,3
М.-Архангельская	25	33,3
Копенская	14	33,3
Деревенская	19	32,7
Ст.-Оскольская	23	32,3
Бородинская	8	32,0
Щигровская	15	31,9
Горшеченская	23	31,5
Фатеевская	21	31,3
Медвенская	20	31,2
Томаровская	18	30,5
Шумаковская	14	30,4
Касторенская	18	20,5
Кривецкая	13	28,9
Фатежская	16	28,6
Глушковская	25	28,4
Каменская	14	28,0
Ольшанская	14	28,0
Ивнянская	22	27,8
Касиновская	6	27,2
Кожлянская	12	26,7
Кореневская	25	25,3
Готнянская	18	24,6
Ютановская	14	24,5
Рыльская	12	24,4
Комсомольская	16	23,9
Казинская	12	23,5
«Профинтерн»	9	23,1
Крупецкая	15	23,0
Лубянская	11	22,4
Кр.-Полянская	13	22,0
Белагинская	7	21,9
Белгородская	13	21,3
Алексеевская	10	21,3
Беленихинская	16	21,3
Дмитриевская	15	21,1
Б.-Солдатская	13	20,6
Кр.-Яружская	15	20,0
Ореховская	12	19,0
Ситнянская	4	19,0
Жерновецкая	9	18,8
Псельская	13	18,0
Н.-Оскольская	13	17,3
Владимировская	7	17,1
Прохоровская	12	16,9
Охочевская	15	15,6
Бубновская	6	14,6
Конышевская	10	14,0
Волоконовская	12	13,8
Лукашевская	8	12,3
Дьяконовская	5	10,9
Соковненская	3	4,5
Всего по области	**2621**	**36,6**

Примечание: Отрешковская, Полевская, Дерюгинская, Понырровская, Амоньская, Малахово-Слободская, Возовская, Михайловская, Льговская МТС не имеют ни одного принятого из ремонта трактора.

Машино-тракторные мастерские

Наименование МТМ	Отремонтировано моторов	В процентах	Отремонтировано тракторов	В процентах
Волоконовская	76	110,1	38	35,5
Глазуновская	139	96,5	4	4,3
Псельская	16	76,1	16	18,8
Ст.-Оскольская	127	71,7	2	3,1
Набережанская	62	54,9	1	1,6
Валуйская	23	48,9	54	65,8
Н.-Оскольская	55	40,7	17	13,3
Нерусовская	28	40,5	30	40,5
Льговская	132	38,5	—	—
Дмитриевская	40	37,7	—	—
Обоянская	31	29,2	27	25,9
Белгородская	20	22,7	9	9,7
Курская	20	17,8	—	—
Прохоровская	5	14,3	9	15,5
Щигровская	6	10,0	22	64,7
Глушковская	—	—	43	49,4
Корочанская	—	—	31	29,2
Касторенская	—	—	17	30,4
Курский РТЗ	510	40,0	—	—
Итого по области	**1290**	**44,3**	**320**	**22,6**

Примечание: фатежская МТМ принятых из ремонта тракторных моторов и тракторов не имеет.

Выдвижение стахановцев на ответственную работу

На курской табачной фабрике за последнее время выдвинуто на ответственную работу много стахановцев.

Стахановка-сортировщица табака — комсомолка тов. Шабанова выдвинута на должность помощника начальника гильзового цеха. Со своей новой работой она прекрасно справляется.

Комсомолец Некрасов, работавший ранее клеповщиком, сейчас назначен заведующим отдела кадров фабрики. Стахановец-забивщик ящиков тов. Костин, выполнявший норму на 250 процентов, сейчас работает мастером.

ЛИТЕРАТУРНЫЕ ВЕЧЕРА

5 февраля в железнодорожном клубе станции Курск состоялся литературный вечер, посвященный памяти великого русского поэта Н. А. Некрасова, и 6 февраля — вечер, посвященный жизни и деятельности советского писателя орденоносца Н. А. Островского.

Лекции о творчестве Н. А. Некрасова и Николая Островского прочел студент московского института философии тов. Щербаков. Клубная библиотека организовала выставки произведений писателей.

По страницам районных газет

▼ Суджанская школа комбайнеров получила для практических занятий один трактор с дизельным мотором. Во второй половине февраля при школе начнут работать курсы трактористов для работы на дизельных тракторах. На курсах будет учиться 150 человек. **(«Колхоз»).**

▼ Театр и клубы Белгорода готовят к 20-й годовщине Красной Армии и Военно-Морского Флота новые постановки. Коллектив театра отмечает славную годовщину постановкой пьесы «Любовь Яровая». Театр рабочей молодежи при клубе имени В. И. Ленина 23 февраля ставит пьесу бр. Тур и Л. Шейнина «Очная ставка». **(«Белгородская правда»).**

▼ При муромском сельском Доме культуры Шебекинского района организован литературный кружок. Колхозники-кружковцы коллективно уже прочли и подробно разобрали ряд произведений А. С. Пушкина и Некрасова. Сейчас на занятиях начинается читка и разбор книги писателя-орденоносца Николая Островского «Как закалялась сталь». **(«Пламя»).**

За день — 8 февраля

ТРАНСПОРТ

	План Погрузки	Выгрузки (в процентах)
Курское отделение	122,2	101,5
Касторенское отделение	118,2	102,2
Валуйское отделение	143	118,5

САХАР

	В процентах к плану
Завод «Коллективист»	104,3

КОЖЕВЕННЫЕ И ШВЕЙНЫЕ ИЗДЕЛИЯ

	В процентах к плану
Обувная фабрика	39,2
Швейная фабрика	100,3
Кожевенный завод (за 7 февраля)	102,5

МОТОРЫ

	План	Выпущено
Курский моторо-ремонтный завод	17	13

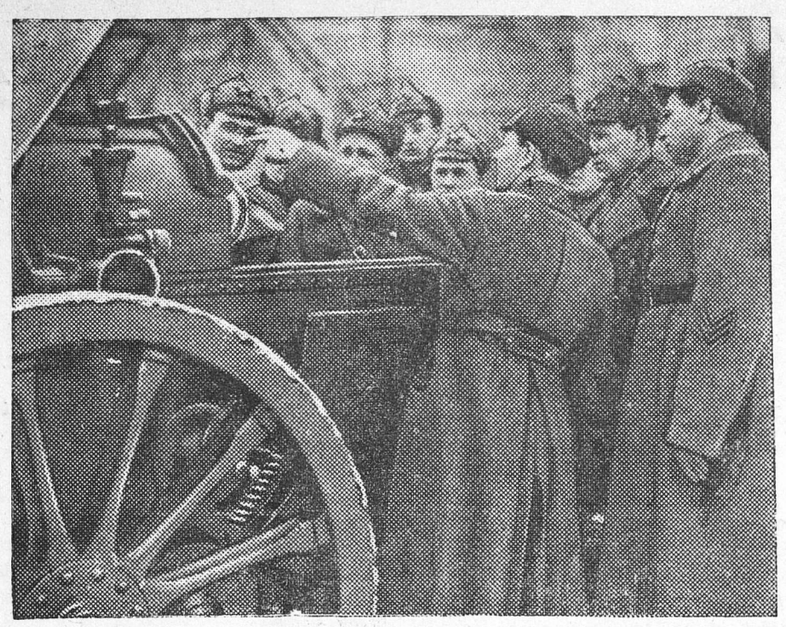

Командиры Н-ской части на артиллерийских занятиях.
Фото Богданчикова.

К 20-й ГОДОВЩИНЕ КРАСНОЙ АРМИИ И ВОЕННО-МОРСКОГО ФЛОТА

Еще лучше овладеем военной техникой

(Письма красноармейцев)

23 февраля исполняется 20-я годовщина Рабоче-Крестьянской Красной Армии и Военно-Морского Флота. Вся страна готовится к этому славному юбилею. Усиленная подготовка к нему развернулась в красноармейских частях.

Вот что пишет нам красноармеец тов. **Захаров** (до службы в РККА — колхозник артели «Коминтерн», Покровского сельсовета, Черемисиновского района):

— 20-ю годовщину Красной Армии я встречаю отличными показателями боевой и политической подготовки. До поступления в ряды РККА я слабо разбирался в политических вопросах. В Красную Армию я пришел, как в свою родную семью, которая явилась для меня большой политической школой. Я буду еще сильнее овладевать сложной военной техникой и как преданный сын своей родины буду защищать ее до последней капли крови.

Красноармеец т. **Ларин,** колхозник Обоянского района, пишет нам, как он готовится к 20-й годовщине Красной Армии:

— Чтобы еще лучше освоить военное дело, я заключил социалистический договор на лучшие показатели в боевой и политической подготовке, а также помощь отстающим бойцам. За хорошее отношение к порученному делу имею три благодарности от своих командиров. К 20-й годовщине РККА я дал обязательство еще лучше работать над собой — быть до конца верным сыном и стойким защитником нашей социалистической родины.

Из Белорусского военного округа пишет нам красноармеец т. **Животов,** который в ознаменование 20-й годовщины Красной Армии взял на себя обязательство еще лучше освоить военную технику и заключил договор на социалистическое соревнование с другими бойцами, чтобы иметь только хорошие и отличные показатели в боевой и политической подготовке.

Конференция безбожников Дзержинского района

Три дня длилась конференция союза воинствующих безбожников Дзержинского района (гор. Курск).

С докладом о задачах антирелигиозной пропаганды выступил ответственный секретарь городского совета общества тов. Федорков. Он привел интересные данные из деятельности духовенства до Октябрьской революции на территории б. Курской губернии, а также рассказал о контрреволюционой роли церковников, о методах их борьбы с советской властью и т. д.

В прениях выступающие подвергли резкой критике работу районного союза воинствующих безбожников и слабое руководство антирелигиозной работой со стороны профсоюзных и комсомольских организаций.

На конференции были избраны пленум районного совета, ревизионная комиссия и 55 делегатов на городскую конференцию.

Р. ЮРОВ.

Коротко

(От корреспондентов «Курской правды» и облТАСС)

▼ Для улучшения материально-бытовых условий студентов-орденоносцев, учащихся Высшей коммунистической сельскохозяйственной школы, президиум Облисполкома отпустил 20 тысяч рублей.

▼ Президиум Облисполкома возбудил ходатайство перед Наркомлегпромом РСФСР об организации в Старом Осколе межрайонной базы «Роскожобувьсбыта», с обслуживанием 17 окружающих районов.

▼ Курский областной трест кинофикации направил в Болхов на республиканские шестимесячные курсы повышения квалификации 20 киномехаников, работавших на немых киноустановках. На-днях на эти курсы будет направлена вторая группа из 20 киномехаников звуковых установок.

▼ Областная спартакиада общества «Свекловичник» открывается 17 февраля в Белгороде. В соревнованиях примут участие около 90 человек.

▼ Шахматный матч на 100 досках состоится 17 февраля в Курске между игроками спортивных обществ и коллективов и шахматистами частей курского гарнизона.

Физкультура и спорт

Лыжная эстафета рабочих свеклосовхозов

Сегодня команда прибывает в Курск

3 февраля был дан старт команде лыжников Головчинского свеклосовхоза, Грайворонского района. На следующий день вышли в путь спортсмены свеклосовхозов «Тракторист», Красно-Яружского и Беловского.

Так начался большой звездно-лыжный поход, организованный областным советом общества «Свекловичник». Физкультурники от совхоза к совхозу несут эстафеты-рапорта о готовности к весеннему севу.

В лыжной эстафете приняли участие физкультурники Рыльского сельскохозяйственного техникума, Шебекинского машиностроительного завода, Льговской селекционной станции, Шебекинского сельскохозяйственного училища и 14 совхозов.

10 февраля две команды, несущие рапорта всех свеклосовхозов, прибывают в Курск. Областной совет общества «Свекловичник» организует прибывающим спортсменам встречу в Курске.

Перед всесоюзными соревнованиями

Сегодня в Москву на всесоюзную колхозную спартакиаду выезжают колхозники-физкультурники нашей области тт. Шеметов, Ромашев (колхоз «Красная Поляна», Белгородского района), Папанов, Клемешев, Шелайкина (колхоз «Серп и молот», Валуйского района) и другие.

Мужчины в Москве пойдут на лыжах 10 и 20 километров, а женщины — 3 и 5 километров. Соревнования начнутся 12 февраля.

Команда колхозников нашей области впервые примет участие во всесоюзных соревнованиях.

Выезд универмага в колхоз

Фатежский райунивермаг на-днях провел выезд с товарами в колхоз «Красный Альянс», Шуклинского сельсовета, где им было продано колхозникам одной лишь мануфактуры и обуви на 6 тысяч рублей.

Многие колхозники покупали товаров на большие суммы. Например, тов. Кубышкин Г. взял свыше 50 метров мануфактуры, тов. Лукин купил мануфактуры на 135 рублей.

ГУСЕВ.

НАША ПОЧТА

За 9 февраля редакцией получено 73 письма и 36 ответов на опубликованные и неопубликованные корреспонденции.

Послано на расследование и для принятия мер 48 корреспонденций и жалоб. Дано ответов авторам 34, помещено в газете 11 писем.

ПРОИСШЕСТВИЯ

Задержан преступник. В прошлом году народным судом Стрелецкого района был приговорен к тюремному заключению за совершение кражи М. К. Гуляев. Однако осужденный успел скрыться. 7 февраля текущего года преступник был задержан и заключен под стражу.

Сегодня по радио

Станция им. **Коминтерна: 12.15** — монтаж оперы Крейтнера «Гибель Пушкина». **17** — передача для октябрят и младших школьников «Сказка о золотом петушке» А. С. Пушкина. **17.30** — беседа «Стахановское движение в сельском хозяйстве». **18.30** — лекция для агитаторов. **20** — международный обзор. **20.30** — литературная передача «Евгений Онегин» А. С. Пушкина. **21** — опера Римского-Корсакова «Золотой петушок».

Станция **ВЦСПС: 18.30** — литературная передача «Максим Горький о Пушкине». **20.30** — беседа «Партия Ленина—Сталина в борьбе с корниловщиной».

ТЕАТР—КИНО—ЦИРК

ОБЛАСТНОЙ ДРАМТЕАТР имени А. С. ПУШКИНА
10 февраля
НЕИЗБЕЖНОСТЬ

3-й (новый) кинотеатр
ИУДУШКА ГОЛОВЛЕВ
Ежедневно детский сеанс в 4—30.

Кинотеатр им. ЩЕПКИНА
ИСКАТЕЛИ СЧАСТЬЯ
(новый экземпляр)
Ежедневно детский сеанс в 4—15.

КОМСОМОЛЬСКИЙ
УЩЕЛЬЕ АЛАМАСОВ
Ежедневно детский сеанс в 4—15.

ТЕМП
БЛУЖДАЮЩИЕ ЗВЕЗДЫ
Детский сеанс в 5—30
ДЕТИ КАПИТАНА ГРАНТА

КУРСКИЙ ГОСЦИРК
Красная площадь. тел.—3-79, 4-39
СЕГОДНЯ
Гастроли универсальной труппы в составе 30 чел.
ТРУППА
ОКЕАНОС
Большой конно-акробатический аттракцион
РУССКАЯ ТРОЙКА.
Канатоходцы под куполом цирка
ТАРАСОВЫ.
Смешанная группа животных дрессировщицы
К. И. БЕЗКОРОВАЙНОЙ.
Большой аттракционный номер
Вера Мирова
(иллюзия)
Музыкальные эксцентрики **Гарин и Вильтзак**
Акробаты с переходной лестницей **4 СТУПИНЫ**
Жонглер в украинском стиле
БАКСТАС
Начало в 8 ч. 30 м. вечера.

12 февраля **ДНЕВНОЕ ПРЕДСТАВЛЕНИЕ**
Начало в 2 часа дня.

ОТ КУРСКОГО ОБЛАСТНОГО ФИНАНСОВОГО ОТДЕЛА

Курский облфинотдел ставит в известность, что финорганы Курской области в соответствии с постановлением СНК СССР от 13/V—1935 г. § 7 приступили к регистрации штатов и смет управленческих расходов всех учреждений, предприятий и организаций.

Руководители всех учреждений, предприятий и организаций обязаны в установленные райгорфинотделами сроки зарегистрировать утвержденные вышестоящими организациями штаты, ставки, фонды зарплаты и сметы административно-управленческих расходов на 1938 г. Для регистрации представить в райгорфо по месту нахождения учреждений, предприятий и организаций следующие документы:

а) заполненная регистрационная карточка в трех экземплярах,

б) штатное расписание и смету административно-управленческих расходов, утвержденную руководителем вышестоящей организации, и по две копии с них,

в) справку о фактическом состоянии штата и выплачиваемых ставках зарплаты за месяц предшествующей регистрации, например: в феврале — за январь, в марте—за февраль и т. д., заверенную руководителем и главным бухгалтером организации.

За непрохождение регистрации в установленные райгорфо сроки виновные лица будут привлекаться к ответственности в соответствии с телеграммой прокурора СССР и НКФ СССР от 22/X—37 г. № 541/181 и циркулярного письма НКФ от 27/XII—37 г. № 686.

Бланки регистрационных карточек имеются в каждом райгорфо.

ОБЛФО.

2—2 № 112

ПРОПАЛИ лошади: матка вороная 3-х лет, жеребец темно-гнедой 2-х лет, жеребец вороной 2-х лет, на лбу звезда, левая задняя нога по щетку белая. О местонахождении просьба сообщить по адресу: колхоз им. Буденного, Сырцовского с/совета, Ивнянского района, Курской области. № 120

Требуются:

Курскому головному буфету станции Курск—**экономист-плановик.** Ст. Курск, ж. д. им. Дзержинского. № 118

Конь-Колодезскому ветеринарному зоотехникуму—**преподаватели:** по истории народов СССР, политэкономии, механизации сельского хозяйства и частной зоотехнии. Оплата по соглашению, в зависимости от образования и стажа, коммунальные услуги бесплатно. П/О Конь-Колодезь, Хлевенского района, Воронежской области.

2—1 № 117

15 ЛЕТ тому назад, 10 февраля 1923 г., умер Вильгельм Конрат Рентген — ученый, с именем которого связано одно из величайших научных открытий конца прошлого столетия.

Рентгеновские лучи

(К 15-летию со дня смерти Рентгена)

В 1895 году Рентген открыл лучи, которые проникают через вещества, не прозрачные для лучей обычного света.

В ту пору техника электрических машин давала уже возможность получать достаточно мощные источники электрической энергии. Рентген наряду с многими другими учеными-физиками вел работы над изучением электрических разрядов в разреженных газах. Для постановки опытов ему служила так называемая трубка Крукса.

Было известно, что если к такой трубке подвести электрический ток достаточно высокого напряжения, то в ней возникает своеобразное свечение, зависящее от степени разреженного воздуха.

И вот, пропуская электрический ток через Круксову трубку, Рентген заметил, что если трубка даже завернута в черную светонепроницаемую бумагу, то лежащий рядом кусок картона, покрытый слоем серийного цинка, начинает светиться в темноте. Отсюда Рентген сделал вывод, что в трубке возникают какие-то неизвестные лучи, что эти лучи проникают через черную, непрозрачную бумагу и заставляют светиться экран, покрытый так называемым флоресцирующим слоем.

Сам Рентген предложил назвать новые лучи лучами X (икс). Но уже после доклада Рентгена о своем открытии, сделанного им на первом заседании в Вюрцбургском обществе врачей в январе 1896 года, было предложено назвать открытые им лучи рентгеновскими.

Уже сам Рентген в первых своих опытах обнаружил, что новые лучи проникают не только через черную бумагу, но и через гораздо более солидные преграды: дерево, толстый картон и т. д. Оказалось, что эти невидимые глазом лучи действуют на фотографическую пластинку так же, как лучи солнечного света. Положив руку на завернутую в черную бумагу фотопластинку и поместив рядом Круксову трубку, Рентген впервые получил изображение костей руки. И сразу же стали ясными те огромные возможности, которые давало открытие Рентгена в медицине: если можно получить снимок с костей живого человека, то ведь этим путем легко обнаружить любые повреждения при переломе, следовательно, можно лучше определить и лучше лечить самый перелом. Очень быстро, чуть ли не в том же 1896 году, была доказана возможность исследования рентгеновскими лучами легких и сердца.

Исключительно велико значение открытия Рентгена для медицины. Шаг за шагом рентгеновский метод исследования организма при заболеваниях тех или иных органов завоевал широкое признание и всеобщее применение. И сейчас нет, пожалуй, ни одной медицинской специальности, в которой можно было бы обойтись без применения рентгеновских лучей.

Медицина не разрешила до сих пор причины возникновения одной из самых страшных болезней человеческого организма — раковой опухоли.

И здесь, как и при заболевании легких, ранний диагноз почти решает дело. И здесь рентгеновское исследование при раке желудка, при опухоли почек, при опухолях некоторых других органов пока еще является решающим методом своевременного выявления заболевания.

Многие заболевания, вообще неизвестные до открытия рентгеновских лучей, были впервые обнаружены и изучены только благодаря рентгеновскому методу.

Вскоре после открытия Рентгена выяснилось, что новые лучи небезразличны для живого организма.

При достаточно длительном воздействии рентгеновских лучей (или, как теперь говорят, при применении соответствующих доз лучей) многие ткани живого организма претерпевают изменения. Очень большие дозы рентгеновских лучей вызывают тяжелые повреждения типа ожогов и даже смерть. Но при правильном применении, при таком же тщательном «отмеривании» количества рентгеновских лучей, как отмеривается лекарство в аптеке, они служат мощным лечебным средством.

Рентгеновские лучи играют важную роль не только в медицине. В промышленности рентгеновские лучи нашли обширное применение для исследования ответственных деталей машин.

У нас в Союзе медицинская и техническая рентгенология получила широчайшее развитие. Если взять только область применения рентгеновских лучей в медицине, то нигде в капиталистическом мире нет такой массовой, доступной рентгеновской помощи, как у нас в Союзе.

Уже в первые годы после Октябрьской социалистической революции началось развертывание медицинских рентгеновских кабинетов. Около 4.000 рентгеновских кабинетов имеется сейчас в лечебных учреждениях Союза!

Раньше мы ввозили рентгеновские аппараты из-за границы. Сейчас эти аппараты производит наша мощная социалистическая промышленность.

Страна социализма — и только она! — является достойным и законным наследником великого открытия Рентгена. Только в нашей стране расцветает наука и ученые получают замечательно благоприятные условия для развития науки, поставленной на службу человечеству.

Приват-доцент И. ТАГЕР.
Ученый секретарь Московского Центрального института рентгенологии и радиологии.

Отв. редактор И. ШАРОНЧИКОВ.
Издатель—ОБКОМ ВКП(б).

№№ ТЕЛЕФОНОВ РЕДАКЦИИ «КУРСКОЙ ПРАВДЫ»: зам. отв. редактора — 65, отв. секретаря — 13-59, секретариат — 16-56 зав. отдел. писем—16-39, отдел писем—2-15, прием почты—1-61, отдел областной и городской информации — 4-25, культурный отдел—5-64, пром.-транспортный отдел—11-54, советско-торговый отдел—12-69, отдел международной информации и отдел обзоров печати—2-31, партийный отдел—5-09, сельхозотдел—14-60, выпускающий—6-04, книгоиздательство—8-82, заведующий издательством Обкома ВКП(б) — 3-63, бухгалтерия и отдел об'явлений—8-37. Адрес редакции: улица Ленина, 77.

Уполн. облита Ф. 751. Курск, типография им. К. Маркса, Золотая, 15, тел № 2-09.