Раскрытие германской шпионской организации в Чехословакии

ПРАГА, 29 августа. Как сообщает газета «Прагер миттаг», чехословацкой полицией обнаружен центр крупной шпионской фашистской организации в Судетской области, являющейся филиалом гестапо (германской тайной полиции). С июня месяца гестапо было отправлено через эту организацию в различные пограничные районы Чехии и Моравии 7000 агентов. Большинство из них прибыло с паспортами различных государств под видом «рабочих», «туристов» и т. п. Главарь шпионской шайки (фамилия его не сообщается)—крупный агент гестапо, бандит с богатым уголовным прошлым, участник ряда убийств.

Произвол итальянских властей

ПАРИЖ, 28 августа. (ТАСС). Агентство Гавас сообщает, что, по полученным в Ницце сведениям, итальянские власти предупредили сегодня мэра небольшого французского городка Изоля (департамент Альп Маритим), расположенного у итальянской границы, о том, что французские граждане, имеющие собственность в соседней долине на итальянской территории, должны в 48 часов оставить без всяких условий их земельные владения и фермы. Крестьянам дается один месяц для перевозки их движимого имущества и урожая, после чего этот район будет очищен военными властями. Начальник полиции департамента Альп Маритим уведомил французское правительство об этом распоряжении итальянских властей, вызвавшем серьезное возбуждение среди местного населения.

ЛЕДОКОЛ „ЕРМАК" ПОДОШЕЛ к „САДКО"

Зазимовавшая в прошлом году в море Лаптевых группа ледокольных пароходов—«Садко», «Малыгин» и «Седов»—была унесена дрейфом далеко на север. В начале августа все остальные зимовавшие суда были выведены из льда, а эта группа продолжала дрейфовать, дойдя 26 августа до широты 83 гр. 04 мин. на долготе 138 гр. 22 мин.

По решению правительства, к дрейфующим судам был направлен ледокол «Ермак». Ветераном ледокольного флота командует старый ледовый капитан тов. Сорокин. На борту «Ермака»—начальник проводки судов Герой Советского Союза тов. Шевелев и его заместитель—Герой Советского Союза тов. Алексеев.

«Ермак» 20 августа пошел на север. На широте 78 гр. 06 мин. он встретил лед, который постепенно уплотнялся и, начиная с широты 80 гр. 30 мин., достигал 8—10 баллов.

Тем не менее «Ермак» успешно продвигался вперед. Особенно тяжелы были последние 20 миль. Утром 28 августа «Ермак» подошел к каравану «Садко» и начал подготовку пароходов к выводу из льда по 1—2.

Этот беспримерный поход «Ермака» является новым мировым рекордом. Впервые в азиатской части Арктики судно своим ходом поднялось до 83 гр. (ТАСС).

ОБЯЗАТЕЛЬСТВО ВЫПОЛНИМ С ЧЕСТЬЮ

Уже пятый год, как я избираюсь членом Дон-Семицкого сельсовета, Пристенского района. Все это время принимаю активное участие в советской работе. На моем участке никогда не было задолженности по платежам. Колхозники своевременно рассчитываются с государством.

В этом году все подписчики досрочно оплатили облигации.

К своей работе я всегда стараюсь привлечь передовых людей села—стахановцев и ударников колхоза, интеллигенцию. Этот актив в первую очередь рассчитывается с государством, а от активистов не отстают и колхозники.

Принимая от трудящихся деньги, я напоминаю им о мясопоставках и других обязательствах перед государством. На моем участке уже полностью выполнен план мясопоставок, а некоторые колхозники сумели рассчитаться по мясопоставкам за 1939 год.

Когда меня спрашивают в сельском совете о делах на участке, то я уже знаю, какие у меня недостатки, на что нужно обратить внимание совета и его депутатов. Главное в нашей работе—изучать людей, держать с ними постоянную связь, прислушиваться к их голосу, реагировать на каждое их замечание и предложение.

Районные организации посылали меня в другие сельсоветы для проведения работы по займу. Мне пришлось поехать в Колбасовский сельсовет, который очень отставал. За два дня мы собрали 68 процентов взносов по подписке на заем. До меня не было собрано и 10 процентов.

Сейчас мы с активом переключились на досрочное выполнение сельскохозяйственного налога и страхплатежей. Финансовые активисты нашего района обратились к трудящимся Курской области с призывом—к 1 сентября собрать все недоимки прошлых лет, 60 процентов налоговых платежей текущего года и к 1 октября рассчитаться с государством на 100 процентов.

Эти обязательства мы выполним с честью.

А. АРТАМОНОВ.

Бывшие ученики четвертой школы (г. Курск)—ныне студенты третьекурсники московских и других вузов СССР—перед от'ездом на учебу. **Слева направо:** в первом ряду—**С. Логинов, М. Богданчикова и Н. Горюшина. Второй ряд: В. Ильин, В. Еремин и С. Красильщик.**

Фото Богданчикова.

На призыв тов. Папанина

Герой Советского Союза Иван Дмитриевич Папанин через «Комсомольскую правду» обратился ко всем комсомольцам с призывом помочь строительству Мурманского судоремонтного завода «Главсевморпути». Комсомольцы Курской области горячо откликнулись на этот призыв. В Мурманск на строительство завода уже выехало 90 комсомольцев.

Комсомольцы-стахановцы тт. Калинин, Прокопов, Жуков, Латышев в начале августа первыми выехали на строительство судоремонтного завода.

В обком комсомола продолжают поступать письма комсомольцев. Так, комсомолец-слесарь тов. Любимцев из Валуек настойчиво просит командировать его на строительство. Он освоил специальности слесаря, автоматчика, киномеханика и машиниста.

Пробег газогенераторных автомобилей

Вчера в 9 час. 20 мин. утра через Верхний Любаж прошла колонна газогенераторных автомобилей, совершающая всесоюзный пробег. Машины в полной исправности.

Участников пробега горячо приветствовали трудящиеся района.

Ф. ЧЕРНОУСОВ.

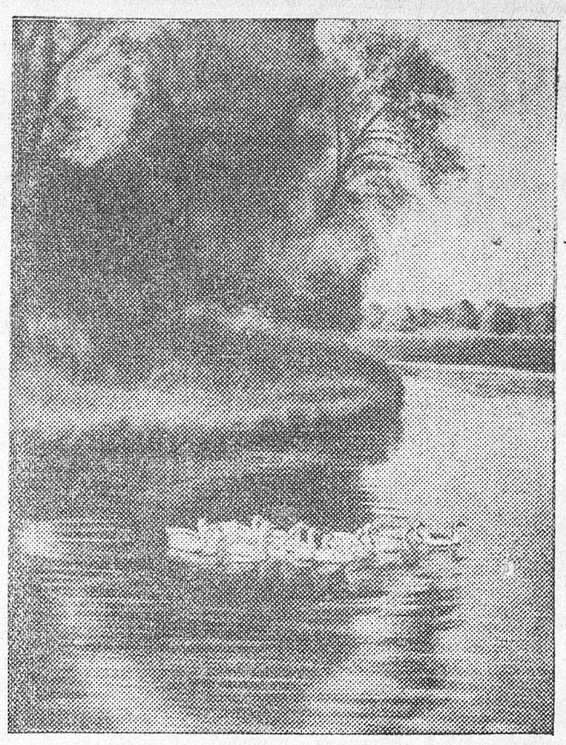

Живописны и красочны окрестности нашего города. На реках, в лесу, на лугах—есть где отдохнуть трудящимся города.

На снимке: на реке, за городом.

Фото-этюд Богданчикова.

ЛУЧШАЯ МОЛОДЕЖЬ ИДЕТ В КОМСОМОЛ

За 7 месяцев этого года в Волоконовском районе организовано 14 первичных комсомольских организаций и принято в ряды ВЛКСМ 539 человек. Среди принятых—знатные звеньевые Пономаренко А. Н., Эсаулова М. Г., Пименкова Т. А., которые борются в этом году за 700 центнеров сахарной свеклы с гектара. Около половины новичков-комсомольцев имеет образование в об'еме неполной средней и средней школы, являются стахановцами. 68 человек в период избирательной кампании работали агитаторами.

СОВЕЩАНИЕ УЧИТЕЛЕЙ КУРСКА

Утром 28 августа секции закончили свою работу. Вечером состоялось пленарное заседание.

В начале заседания заведующая школой № 6 тов. Арсенова прочла приветственное письмо от имени учителей Курска великому вождю и другу трудящихся товарищу Сталину. В зале раздаются бурные, долго несмолкающие аплодисменты в честь товарища Сталина.

Затем зачитывается текст обращения к учителям области.

ПЕНЬКА НОВОГО УРОЖАЯ

Хомутовский район, выполнивший в прошлом году досрочно план заготовок пеньки с 5100 гектаров посева конопли, первым в этом году приступил к заготовкам пенькопродукции.

За период с 15 по 25 августа район заготовил тресты 1360 центнеров и пеньки 88 центнеров.

Г. ЛЕОНОВ.

ЗДОРОВЫМИ И ОКРЕПШИМИ ПРИДУТ РЕБЯТА В ШКОЛУ

Нынешним летом около трех тысяч курских ребят — учащихся средних и начальных школ—побывали в лагерях.

Почти каждая школа имела свой загородный лагерь.

Глашатай единого фронта против войны и фашизма

ТРИ ГОДА СО ДНЯ СМЕРТИ А. БАРБЮСА

С глубокой скорбью встретили миллионы трудящихся весть о кончине пламенного борца против войны и фашизма, замечательного писателя и великого друга народов Советского Союза Анри Барбюса. «Пусть его жизнь, его борьба, его чаяния и перспективы послужат примером для молодого поколения трудящихся всех стран в деле борьбы за освобождение человечества от капиталистического рабства», — написал товарищ Сталин в телеграмме по поводу смерти Барбюса.

Анри Барбюс родился в 1873 году. Уже его первый сборник стихотворений «Плакальщицы», вышедший в 1895 году, обратил внимание литературных кругов на молодого талантливого писателя. В романе «В огне» (1916 г.) он с потрясающей силой рисует ужасы мировой бойни, выступает страстным обличителем капиталистического общества, обрекающего трудящихся на войны и страдания.

В. И. Ленин дал высокую оценку «необычайно сильному, талантливому, правдивому» роману Барбюса.

Дальнейший путь Барбюса неотделим от истории западно-европейского революционного движения. Все свои силы он отдает борьбе с войной, борьбе за мир и культуру, за освобождение трудящихся. Пламенным публицистом, талантливым писателем, революционером является Барбюс и в своих художественных произведениях—«Ясность», «Палачи», «Факты» и др.

С 1923 года Барбюс—член французской коммунистической партии. Писатель-трибун, он возглавляет мощное антивоенное и антифашистское движение широких трудящихся масс. По его инициативе в 1932 году в Амстердаме был созван Всемирный антивоенный конгресс, он избирается председателем Всемирного комитета борьбы против войны и фашизма, активно участвует в кампаниях за освобождение товарищей Димитрова и Тельмана. Его имя хорошо знали и любили трудящиеся всего мира.

Советский народ в лице Барбюса имел одного из преданнейших друзей. С первых дней великой социалистической революции Барбюс выступил защитником Советского Союза. Беспредельной преданностью и любовью к великому вождю и учителю советского народа товарищу Сталину полны страницы его последнего крупного произведения «Сталин». Эта книга переведена на многие языки и приобрела всемирную известность.

«Ни в ком так не воплощены мысль и слова Ленина, — пишет Барбюс,—как в Сталине. Сталин—это Ленин сегодня».

Барбюс умер в Москве 30 августа 1935 года. Трудящиеся никогда не забудут Анри Барбюса—«друга рабочего класса Франции, достойного сына французского народа, друга трудящихся всех стран, глашатая единого фронта трудящихся против империалистской войны и фашизма». (Сталин).

Н. ПУТИНЦЕВ.

ИЗ ПРОШЛОГО

КРЕПОСТНИКИ В РЯСАХ

После отмены «Юрьева дня» крестьяне окончательно были закрепощены. Потеряв право ухода от одного помещика к другому, они целыми семьями бегут из центра Московского государства на юг—на «Курское приволье», надеясь здесь избавиться от помещичьей кабалы.

Но и на этом «приволье» их ждала опять кабала. В 1597 году московское правительство укрепляет разоренный татарами гор. Курск и делает его пограничной крепостью. Бежавших крестьян забирали на тяжелую пограничную службу. Чтобы обуздать и подчинить их, московские цари в том же 1597 году в 30 километрах к северу от Курска основали монастырь, так называемую «Коренную пустынь».

«Пустынь» для монахов по существу была раем. Огромные доходы стекались в монастырскую мошну со всех концов: и от выносов, так называемой, «чудотворной» иконы, и от рабского труда крестьян, и от знаменитой коренской ярмарки, на которую с'езжались не только российские, но и иноземные купцы.

Московское правительство в период царствования Софьи, во время второго похода В. В. Галицина на Азов, оказало поддержку у коренского монастыря, который к XVIII веку стал крупным вотчинным хозяйством.

Монастырь, видимо, неплохо справлялся с ролью колонизатора и эксплоататора. В благодарность за эти «заслуги» правительница Софья подарила в 1689 году коренскому монастырю колокол, который хранится в настоящее время в курском краеведческом музее. На колоколе по нижнему наружному краю древней вязью написано: «Сей колокол пожаловали в Курской богородицкой знаменской монастырь великие государи, цари и великие князи Иоанн Алексеевич и Петр Алексеевич и великая государыня благоверная царевна Софья Алексеевна всея великие и малые и белые России самодержцы того же монастыря при архимандрите Самсоне, весом 57 пудов, 24 фунта, лета 7197».

Внизу литыми буквами обозначен мастер, отливавший колокол, «Лил сей колокол мастер Федор Моторин».

Е. ГУЧЕНКО,
научный сотрудник курского краеведческого музея.

Перед новым учебным годом

Прошлый учебный год многие школы Курской области закончили с большими недостатками.

После весенних проверочных испытаний было оставлено на второй год, по данным 59 районов, 41.244 учащихся. Осенние повторные испытания, которые держали 37.395 школьников, дали еще большее увеличение числа второгодников.

В курское педагогическое училище были поданы заявления от 26 учащихся, имевших на руках свидетельства отличников. В этих коротеньких заявлениях было сделано до 7 орфографических ошибок. Некоторые «отличники» обнаружили вопиющую безграмотность. Тов. Л., окончивший чермошнянскую неполную среднюю школу (Солнцевский район), в своем заявлении писал: «сообчить», «адрист», «ксему», «прилагиваю» и т. д.

Отсутствие у многих учащихся прочных и глубоких знаний, многочисленные случаи отсева детей из школ, большое количество второгодников—на эти факты нельзя закрывать глаза. Перед учительством Курской области в новом учебном году стоит задача решительного под'ема учебно-воспитательской работы. Новый учебный год должен быть годом коренного улучшения работы наших школ.

С чего начать? С первых же дней учебного года надо обеспечить четкую работу школ по твердому расписанию, избежать всяких раскачек. Нужно помочь начинающему и малоопытному учителю распространять опыт учителей отличников.

В прошлом году во многих школах была плохо поставлена политико-воспитательная работа. В школах учебный материал часто отрывали от политического. Обучение, овладение основами наук учитель должен подчинить делу воспитания марксистско-ленинского мировоззрения у школьной молодежи. Речь идет не об искусственных «увязках» политических вопросов с основной программой обучения и не об искусственном притягивании к каждому уроку материалов современности. Против такой вульгаризации и упрощенства безусловно надо протестовать. Речь идет о таком обучении, при котором учитель, излагая свой предмет, делает для учащегося ясными научные предпосылки коммунистического мировоззрения. Воспитание коммунистического мировоззрения должно явиться результатом всего курса обучения. Каждый учебный предмет играет здесь свою роль. Учителя-отличники даже на таком отдаленном от нашей эпохи материале, как былины «Слово о полку Игореве» умеют воспитывать у детей чувство советского патриотизма и любви к родине.

У этих учителей на уроках физики, химии, математики ярко отображается советская действительность. Школьники получали материал из новейших достижений в области науки и техники. Речь шла о работах академика Лысенко, Цицина, Мичурина и других. Уроки естествознания учителя умело увязывали с антирелигиозной пропагандой.

На уроках географии в качестве пособия у учителей-отличников широко используется художественная литература, отрывки из книг и статей М. Кольцова, Эренбурга, книги о путешествиях Джемса Кука, Колумба, Магеллана, Стенли, описания жизни негров, индейцев, индусов, австралийцев, рассказы о бесчеловечной эксплоатации колониальных народов, картины героической борьбы народов Испании, Китая, Абиссинии.

Необходимо положить конец неправильному представлению, что дело воспитания—это обязанность классного руководителя. И с учителя никто никогда не снимал ответственности за политическое воспитание учащихся.

Библиотека в школе—большая культурная сила. К сожалению, этого даже в школах не понимают. Иначе ничем нельзя об'яснить тот факт, что в областном библиотечном коллекторе скопилось на 68 тысяч рублей невыкупленной литературы для школ.

Хорошо учить детей могут только хорошо подготовленные учителя, постоянно работающие над собой. Однако факты, когда к обучению и воспитанию учащихся допущены люди неподготовленные, безграмотные, не желающие работать над собой, к сожалению, в нашей области не единичны. 15 августа на заочное отделение курского педагогического училища держали испытания по русскому языку 25 учителей начальных школ Курской области. Из них 13 написали несложный диктант в одну страницу на «плохо» и «очень плохо». Учительница Симаненкова сделала 20 ошибок, учительница Денисова—30, учительница Голубятникова—22 и т. д.

Совсем плохо организована политическая учеба среди учителей. Это факт, что политучеба среди учительства начинала развертываться только со второй половины учебного года. Отделы народного образования не ведут даже учета политического просвещения учителей и не всегда принимают меры, чтобы они имели возможность посещать политкружки.

Перед учительством нашей области в текущем учебном году стоит серьезнейшая задача овладения большевизмом. Каждый учитель должен помнить, что только квалифицированный, всесторонне образованный, политически развитый советский педагог может научить и воспитать молодое поколение строителей коммунизма.

Д. БАКУН,
зав. курским облоно.

Отв. редактор М. ПАВЛОВ.
Издатель—Обком ВКП(б).

Извещение

31 августа, в 6 часов вечера, в помещении летнего театра (сад имени 1 Мая), состоится об'единенное заседание пленумов городского и районного советов.

Повестка дня:
1. Об итогах работы II Сессии Верховного Совета СССР первого созыва.
2. О городском бюджете на 1938 год.

ГОРСОВЕТ.

В ТЕАТРЕ И КИНО

Курский летний театр Сад 1 Мая — 30 августа Квартет Лизунова. Начало в 9 ч. веч.

1-й ЗВУКОВОЙ им. Щепкина ул. Дзержинского, 51, тел. 2-67. — МЕДВЕДЬ. Начало сеансов 6-15, 8-15, 10-15. Детский сеанс в 4-15 Подруги

3-й (НОВЫЙ) ул. Луначарского, 4, тел. 4-51. — ДРУЗЬЯ ИЗ ТАБОРА. Начало сеансов 4-30, 6-30, 8-30, 10-15. С 31 августа Песня молодости

КОМСОМОЛЬСКИЙ ул. Кирова, 3, тел. 5-25. — Мы из Кронштадта. Начало сеансов в 5, 6-45, 8-45, 10-30.

Сад 1 мая.
30 августа
ГАСТРОЛИ ПЕРЕДВИЖНОГО ЦИРКА ПОД УПРАВЛЕНИЕМ ШЕВЧЕНКО.
На эстраде все виды циркового искусства. Начало в 10 час. вечера.
Дирекция.

Курская контора „Главрезины" *доводит до сведения* всех держателей автомашин, что на основании постановления Совета Труда и Обороны от 23/II—33 года они обязаны сдавать старую негодную автомоторезину (покрышки, камеры, винтиля). На основании этого предлагается всем руководителям организаций проверить наличие старой негодной автомоторезины и сдать таковую на склады курской конторы „Главрезины", г. Курск, ул. Сосновская, 5. Старая резина принимается по цене: покрышки 10 коп. за килограмм, камеры 30 коп. за килограмм.
Курская областная контора „Главрезины".

Меняю квартиру 38 кв. метров в Минске, в центре города, на квартиру в Курске. Справки по телефону 16-42, Мясотрест, Вилькомирский. 3—1 898

Мединститут ищет комнаты для профессоров, оплата по соглашению. С предложением обращаться к коменданту мединститута. Курск, ул. К. Маркса, 3. 881

Срочно меняю квартиру в Курске, по ул. Дзержинского, 16 кв. 8, на квартиру г. Тула. Наумчик. 909

— ТРЕБУЮТСЯ —

В магазины „Бакалея" Главгастронома **зав. секциями, пом. зав. секциями, квалифицированные продавцы** винно-гастрономической секции **кассиры** и для работы в конторе—**бухгалтера, кассиры, статистик.** Курск, Почтовая, 6, контора Главгастронома. 2—1 851

Курской областной дирекции конторе—**счетные работники,** знакомые с производством. Курск, К-Набережная, 1. 2—1 8[illegible]

Курскому управлению горводоводоканала—**счетоводы** с производственным стажем. 2—1 Курск, ул. Кирова, 9. 863

Курской областной конторе Росглавкондитер—**старшие бухгалтера** для работы на базах Курской области. Обращаться к главному бухгалтеру. Курск, ул. Добролюбова, 2. 2—1 774

Валяльно-лакокрасочному производству промкомбината горсовета—**валяльщики и сноваля.** Курск, ул. Раздельная, 21. 2—1 89[illegible]

Элеваторстрою для работы на строительстве элеваторов в Курской, Орловской, Тамбовской, Саратовской областях—опытные инженеры-производители работ и старшие бухгалтера, техники нормативных станций и нормировщики на строительство в Обояни и старший инженер для работы в курской конторе. Обращаться: г. Курск, ул. Октябрьская, 25, контора Элеваторстрой, тел. 14-94. 897

Курскому Издательству Обкома ВКП(б)—**каменщики и чернорабочие,** г. Курск, 2—1 ул. Ленина, 77, комната 7.

Курскому ликерно-водочному заводу—**каменщики, бетонщики, чернорабочие, слесаря по отоплению, сторожа, а также работницы** на производстве. Курск, ул. Халтурина 115. 2—1 [illegible]

Курскому отделению Автогужтреста—**счетовод-картотетчик.** Курск, ул. Энгельса, 115. 887

Адрес редакции «Курской правды»: отв. секретарь—13-55, секретариат—16-56, отдел писем—16-99, 2-15, 1-61, отдел областной и городской информации—4-25, культурный отдел — 2-91, пром.-транспортный и торгово-торговый отдел международной информации — 5-64, партийный отдел — 5-09, сельхозотдел — 1460, кабинет рабкоров и селькоров — 14-97, выпускающий—6-04, зав. издательством — 3-63, бухгалтерия и отдел об'явлений—8-37, цинкография — 7-50, швейцарская — 14-49. Адрес редакции: ул. Ленина, 77.

Курск типография им. К. Маркса, Золотая ул., 15, тел. № 2-09.