Пролетарии всех стран, соединяйтесь!

КУРСКАЯ ПРАВДА

Орган Курского обкома и горкома ВКП(б) и облисполкома

№ 200 (4627) | Вторник, 30 августа 1938 г. | Год изд. 21-й

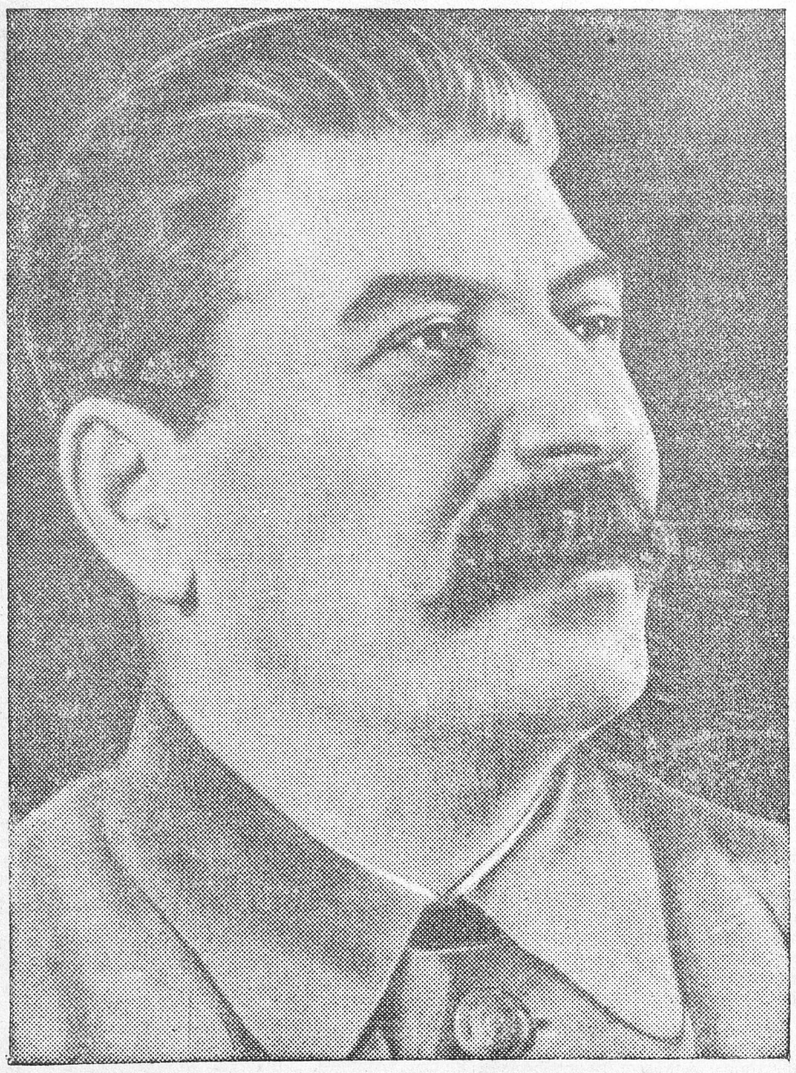

ВЕЛИКОЕ ДВИЖЕНИЕ СТАЛИНСКОЙ ЭПОХИ

Три года тому назад началось стахановское движение. Ленинская идея организации социалистического соревнования воплотилась в могучее движение масс за новый под'ем производительности труда. Удары отбойного молотка шахтера Алексея Стаханова в ночь под 31 августа 1935 года мощным эхом прокатились по всей стране.

Подготовленное всей политикой партии Ленина—Сталина и советского правительства, стахановское движение явилось выражением победы социализма в СССР, невиданного расцвета материального благосостояния и под'ема культурного уровня миллионов трудящихся.

У колыбели замечательного стахановского движения стоял великий гений пролетарской революции товарищ Сталин. Он высоко оценил стахановское движение, ибо... **«Оно открывает нам тот путь, на котором только и можно добиться тех высших показателей производительности труда, которые необходимы для перехода от социализма к коммунизму».** (Сталин).

Руководимое и направляемое большевистской партией, стахановское движение с невиданной быстротой охватило всю страну. И нет сейчас такого уголка в нашей родине, где бы не было стахановцев.

— Сегодня стахановцев еще мало, но кто может сомневаться, что завтра их будет вдесятеро больше. Эти пророческие слова товарища Сталина, сказанные почти три года назад, полностью сбылись.

Вакуум-аппаратчик Литвиненко, колхозницы Дадыкина и Чалова, машинист Бородавченко, застрельщики и пионеры стахановского движения в нашей области, еще не так давно были одиночками. А сейчас на наших социалистических предприятиях, в колхозах и совхозах—тысячи стахановцев. Только на одних сахарных заводах насчитывается сейчас две тысячи рабочих, систематически перевыполняющих нормы на 150—200 процентов и выше.

Каждый день рождает все новых и новых героев социалистического труда. Несколько месяцев назад машинисты депо Курск тт. Коршунов и Афанасьев впервые совершили на своем паровозе рекордный рейс—45 тысяч километров пробега без захода на ремонт. Прошло совсем немного времени, и, используя их опыт, кривоносовцы Ломакин, Табачков и Кондратьев добились еще большего успеха, сделав 60 тысяч километров.

Сотни и тысячи передовых людей советской деревни самоотверженно, по-стахановски борются за 7—8 миллиардный сталинский урожай. Комбайнер МТС им. 20-летия РККА, Боброводворского района, тов. Пустоселов П. И. в этом году убрал своим комбайном 700 гектаров. Звеньевая колхоза им. Красной Армии, Дмитриевского района, тов. Мордачева В. Т., работая на уборке конопли, ежедневно выполняет свою норму на 700 процентов. Таких людей тысячи в нашей колхозной деревне и на социалистических предприятиях! Горячие патриоты своей родины, они готовы сделать все для того, чтобы укрепить силу и могущество своей любимой родины.

Отмечая сегодня славную годовщину, мы ни на минуту не должны забывать и о тех крупных недостатках, которые имеются еще у нас в деле организации стахановского движения. На многих предприятиях местной, легкой и пищевой промышленности, на транспорте стахановское движение еще не получило того размаха, который оно должно получить.

Ответственность за это несут, прежде всего, партийные организаци и руководители предприятий, управлений, трестов, которые обязаны помочь каждому рабочему стать стахановцем.

Троцкистско-бухаринские агенты фашизма и вредители всеми силами, не останавливаясь ни перед чем, старались сорвать стахановское движение. Славная советская разведка под руководством тов. Ежова уничтожила осиные гнезда вредителей, троцкистско-бухаринскую нечисть. Священный долг всякого руководителя социалистического предприятия состоит в том, чтобы как можно быстрее ликвидировать последствия вредительства, убрать все препятствия, которые ставили великому движению враги народа.

Сила стахановского движения—в его массовости. Каждый хозяйственник, партийный и профсоюзный работник должен заботливо, по-сталински выращивать все новые и новые отряды мастеров высокой производительности. **«Задача состоит в том, чтобы помочь стахановцам развернуть дальше стахановское движение и распространить его вширь и вглубь.» (Сталин).**

За новый под'ем социалистического соревнования и стахановского движения! За стахановские фабрики, заводы, колхозы, совхозы!

Финиш второго советского велотура

6 августа 117 велосипедистов выехали из Москвы в далекий путь (3200 клм.), лежащий через три столицы союзных республик—Москву, Киев, Минск. В течение 23 дней им пришлось преодолеть много трудностей.

На 20 клм. Ленинградского шоссе—финиш. Здесь собралась спортивная Москва. Всех интересует, кто первым закончит последний этап.

Вдруг возглас: «Идут...» Ожидающие с напряжением всматриваются и узнают Тарачкова. Горячие аплодисменты несутся навстречу гонщику, пересекающему финиш. Через несколько минут об'являются имена победителей. Первый приз имени 20-летия ВЛКСМ получает динамовец Денисов. Второй победитель—спартаковец Бужреев и третий—динамовец Тарачков. Первое место среди команд заняли гонщики «Спартака».

Письмо призывникам

от бойцов и младших командиров-участников боев в районе озера Хасан

Дорогие товарищи призывники!

Через несколько дней вы, молодые патриоты нашей великой социалистической родины, явитесь на призывные пункты за долгожданной путевкой в Рабоче-Крестьянскую Красную Армию. С гордостью, радостью вступите вы в наши стальные красноармейские ряды. В ротах, батареях и эскадронах вас встретят боевые друзья-красноармейцы второго года службы, командиры, комиссары и политработники.

Каждому из вас будет вручено боевое оружие.

Одни, взяв в руки винтовки, будут учиться стрелять без промаха; другие вооружившись острым клинком, помчатся на лихом коне, третьи встанут у грозных орудий, четвертые сядут в стальные танки. Пулеметчики, саперы, связисты, танкисты, летчики—все вы будете стремиться к одной цели, все вы будете упорно овладевать своим оружием, чтобы в минуту опасности смело и отважно выступить на защиту нашей родины, за дело Ленина—Сталина, за дело коммунизма. Боевые командиры, комиссары и политруки помогут вам стать мастерами красноармейского оружия, воинами-большевиками.

Недавно мы, бойцы Дальневосточного Краснознаменного фронта, в районе озера Хасан упорно дрались с японскими провокаторами войны, беспощадно уничтожая врага, посмевшего переступить наши священные границы. Нас вели в бой наши командиры, комиссары и политруки. Всюду они были впереди, всюду они воодушевляли нас своим героическим примером.

Лейтенант Маслак, руководитель партийной организации части, под губительным огнем первый бросился к проволочным заграждениям, порвал их и открыл путь своему батальону на высоту Заозерную. С именем Сталина на устах майор Соляных вывел своих бойцов на вершину высоты Заозерной. Подняв руку, он крикнул:

— Вперед за мной!

Мы бросились в атаку и выбили японских захватчиков.

Зажигая нас своими подвигами, комиссар Пожарский пал смертью героя в решительной схватке с врагом. Наступая на вражеские позиции, мы, воодушевленные самоотверженностью политрука Бредкина, вслед за ним с оружием и пулеметными дисками переплыли озеро Хасан.

Мы гордимся своими командирами, комиссарами и политруками. Идя за ними, мы уверены в победе. Каждый их приказ, команда, каждое их слово—закон для нас. Вы, товарищи призывники, придя в ряды Красной Армии, также должны свято хранить наши славные традиции—укреплять железную воинскую дисциплину. На поле боя мы убедились в том, что дисциплина—это все!

Почему рота, которой командовал лейтенант Левченко, устояла перед врагом, численно превышавшим ее во много раз? Потому, что все бойцы были спаяны единой волей командира, выполняли каждую команду, дружно и решительно шли в атаки.

Почему батарея, которой командовал старший лейтенант Романов, разгромила десятки огневых точек врага? Потому, что все орудийные расчеты работали спаянно, и за командой—огонь!—доносившейся с наблюдательного пункта, немедленно вспыхивали разрывы снарядов.

На поле боя мы еще раз убедились в том, что нужно бережно относиться к каждой минуте учебы. Каждая оценка «отлично», полученная в классе, на стрельбище, полигоне, — верный залог победы в бою. Возьмем, например, пулеметчика Степана Кудинова, пришедшего в Красную Армию из колхоза имени Сталина, Западно-Сибирского края. Став красноармейцем, он учился, не теряя напрасно ни минуты.

Он полюбил свое оружие, мастерски овладел им. Все стрелковые задачи он выполнял на «отлично». Это крепко пригодилось ему в бою. Он заставил замолчать два японских станковых пулемета, он косил нападавших самураев, как траву. Обнаружив японское укрепление, Кудинов метким огнем уничтожил 8 самураев.

Таких примеров можно привести сотни. Орудийный расчет в составе командира орудия курсанта тов. Жигалина, наводчика тов. Киселева, заряжающего тов. Гагарина, замкового тов. Бондаренко, номеров тт. Старчевого и Максименко на учебных стрельбах постоянно давал отличные показатели. На полигоне четырьмя снарядами они сбивали три движущихся танка. В бою этому орудию пришлось столкнуться с японскими пушками. В артиллерийской дуэли орудие курсанта Жигалина вышло победителем: оно вывело из строя пять японских пушек! Как ни старались самураи, но им не удалось подавить огонь наших артиллеристов. Отважный орудийный расчет хорошо знал тактику боя. Когда японцам после долгих усилий удалось нащупать орудие, оно моментально исчезло в укрытии, а через несколько минут снова открыло огонь по врагу и третьим снарядом разбило японскую пушку.

Каждый боец должен всесторонне изучать свою специальность и, прежде всего, быть метким стрелком. Только что саперы строили мост для артиллерии, но вот мы уже видим их в своих рядах, они вместе с нами идут в атаку. Мы убеждаемся, что винтовкой они владеют не хуже нас.

Красноармейцы всех специальностей геройски вели себя в бою. Оружейный мастер тов. Турашев, приблизившись к японскому блиндажу, вывел из строя два пулемета. Его гранаты попадали прямо в амбразуры. Затем, замаскировавшись, он бил японских снайперов из пистолета. Ему раздробили правую руку. Он продолжал стрелять левой. Пробиваясь в тыл, он встретил на своем пути двух японских снайперов. Они преграждали ему путь. Стреляя левой рукой, Турашев раздробил им черепа.

Партия, правительство, наша родина вручили нам могучую боевую технику. Наши танки, самолеты, орудия, пулеметы и винтовки созданы руками рабочего класса. Мы наблюдали работу боевой техники—она действовала безотказно.

Мы видели, как советская авиация бомбила высоту Заозерную, на которую проникли японцы. Мы видели, как в страхе и ужасе разбегались японские зенитчики, завидев советские бомбовозы. Мы видели, как наша артиллерия огненным шквалом сметала с лица земли японские пушки и пулеметы. А наши танки! Они давили, мяли под своими стальными гусеницами самурайскую мразь.

Товарищи призывники!

Любите, цените и берегите нашу родную технику! С ней мы побеждали, победили и будем побеждать во всех боях.

Наши бойцы, защищая советскую землю, показали немало примеров любви к своему оружию. Комсомолец тов. Барабанов обнаружил, что самураи подожгли катки его танка. Отстреливаясь от наседающего врага, он выскочил из машины, обжигая себе руки и лицо. Он погасил пожар и спас танк.

Товарищи призывники! С первого же дня, как только получите оружие,—заботьтесь о нем так же, как заботимся мы!

Бесстрашными сынами великой родины воспитывает нас Красная Армия. Она воспитывает нас в большевистском духе. Среди нас—тысячи коммунистов и комсомольцев. И в учебе, и в бою они впереди. Нам есть у кого учиться, за кем итти. Загораясь их энтузиазмом, каждый из нас жаждал пойти в бой коммунистом, комсомольцем. Тут же под градом пуль мы писали заявления о приеме в партию, в комсомол. Мы шли затем в атаку и еще крепче били врага.

Наша великая родина—страна мира. Ее могучая Красная Армия—оплот мира во всем мире. Мы не хотим войны, но и не позволим никому безнаказанно покушаться на нашу любимую советскую землю. В час боевой тревоги тысячи и тысячи героев грудью встанут на стражу священных границ Советского Союза.

Сокрушая наглых захватчиков, вторгшихся в пределы нашей страны, мы дрались так, как учит нас первый маршал Советского Союза тов. Ворошилов. В атаках, разведках, в штурме высоты Заозерной части Дальневосточного Краснознаменного фронта показали беспримерный героизм.

Товарищ призывник, помни:

Ты будешь героем, защищая счастливую жизнь советского народа!

Ты будешь героем, защищая великое дело коммунистической партии!

Ты будешь героем, потому что с нами великий Сталин!

Товарищи призывники!

Скоро вы станете под боевые знамена Красной Армии. Вы будете охранять мирный труд советских граждан, счастье советского человека.

Привет вам, товарищи призывники!

Бойцы и младшие командиры—участники боев в районе озера Хасан: **С. Кудинов, Б. Турашев, С. Бозеев, Максименко, И. Приходько, Р. Ибрагимов, И. Оленин, Ф. Рожник, Д. Швецов, М. Жилизин, Н. Пискунов, Х. Гораев, А. Куницын, Н. Курков, А. Бабов, В. Страшнов, С. Панин, Н. Левин, Я. Полянский, И. Разов, И. Степанов, А. Коротаев, В. Хохлов, Ф. Попов, Г. Мартемьянов, С. Жуков, М. Сходцев, В. Кононов, А. Макаров, И. Рассамахин, В. Ваганов, Ф. Дрожников, Д. Хлопов, С. Тришкин, А. Жуков, В. Чепчанов, И. Мотовилов, В. Леонтьев, В. Ивашина, А. Караульных, Н. Еремин.**

Дальневосточный Краснознаменный фронт.

Район озера Хасан, 27 августа. (По телеграфу).

ВОЕННЫЕ ДЕЙСТВИЯ В КИТАЕ

В ЦЕНТРАЛЬНОМ КИТАЕ.

Развивая контрнаступление на северном берегу реки Янцзы, китайские войска после занятия Цяньшаня и Тайху создали непосредственную угрозу Аньцину. Японские войска вблизи Сусуна и Хуаньмэя находятся под угрозой полного окружения китайскими войсками. 27 августа около Хуаньмэя происходил ожесточенный бой. Предпринятое китайскими войсками наступление на северном берегу Янцзы было неожиданным для японского командования. Несомненно, оно ослабит японское наступление в районе южнее Цзюцзяна.

По данным китайского правительства, японцы, пытаясь прорвать китайские позиции вокруг города Жуйчана, произвели новую газовую атаку, отравив значительное количество китайских солдат.

26 августа на реке Янцзы китайская береговая артиллерия обстреляла 13 японских судов. Один японский транспорт серьезно поврежден и одно небольшое моторное судно затоплено. Отмечено хорошее попадание снарядов китайской артиллерии.

Японская авиация подвергла разрушительной бомбардировке город Дзань (западнее озера Поянху). Среди мирных жителей имеется много жертв.

НА ФРОНТАХ В ИСПАНИИ

ВОСТОЧНЫЙ ФРОНТ

По официальному сообщению испанского министерства обороны от 28 августа, активность мятежников и интервентов в зоне реки Эбро за последние сутки значительно сократилась. Фашистами понесены огромные потери и их силы заметно ослабли. Иностранная авиация продолжала бомбардировать республиканские позиции.

Республиканские зенитчики сбили один фашистский самолет, который упал об'ятый пламенем. Республиканские самолеты успешно бомбардировали и обстреливали из пулеметов расположения фашистов в секторе Виальба.

ЦЕНТРАЛЬНЫЙ ФРОНТ

На эстремадурском участке фронта в секторе реки Сухар республиканские войска отразили несколько ночных вылазок мятежников и интервентов. Республиканцы продолжают продвигаться в направлении Кастуэра и Беннкерено (к югу от Кастуэра), перерезав железнодорожную линию, связывающую Кастуэра с Кабеса дель Буэй. В районе Кампенарио (к северо-западу от Кастуэра) 26 республиканских самолетов бомбардировали скопления войск мятежников и интервентов, произведя сильнейшие опустошения в их рядах.

На других фронтах положение без перемен.

* * *

Как отмечает агентство Гавас, на фронте Леванта—полное затишье, причину которого надо искать в операциях республиканских войск на Эбро и Эстремадуре. Этими операциями республиканцы заставили мятежников и интервентов прекратить всякие попытки овладеть республиканскими оборонительными линиями на фронте Леванте.

Военные приготовления Германии

ПАРИЖ, 29 августа. По сообщению агентства Гавас, брюссельский орган бельгийских либералов «Ля газет» указывает, что «никогда, даже в последние годы на фронтах мировой войны 1914—18 гг., проволочные заграждения не устанавливались так густо, как они установлены в настоящее время германскими военными властями вдоль границы с Бельгией». Газета замечает, что «эти проволочные заграждения занимают полосу шириной 25—30 клм. Они имеют несколько параллельных линий, под которыми зарыты и замаскированы противотанковые ямы».

На снимке: (слева направо). Верхний ряд: т. Кондратьев—машинист-кривоносовец депо ст. Курск, т. Молоков—сменный инженер-орденоносец Буденновского сахарного завода, т. Ломакин—машинист-кривоносовец депо ст. Курск, т. Клесов—знатный звеньевой колхоза «Красный окоп», Конышевского района, т. Дадыкина—депутат Верховного Совета СССР, инструктор стахановских методов труда, Ракитянского района. Нижний ряд: т. Чалова—депутат Верховного Совета РСФСР, инструктор стахановских методов труда, Глушковского района, т. Пономаренко—председатель колхоза «Новый свет», Глушковского района, т. Федоров—мастер комбайновой уборки, директор Валуйской МТС, т. Папанов—орденоносец-животновод, Валуйского района, т. Евдокимова—стахановка курской трикотажной фабрики.