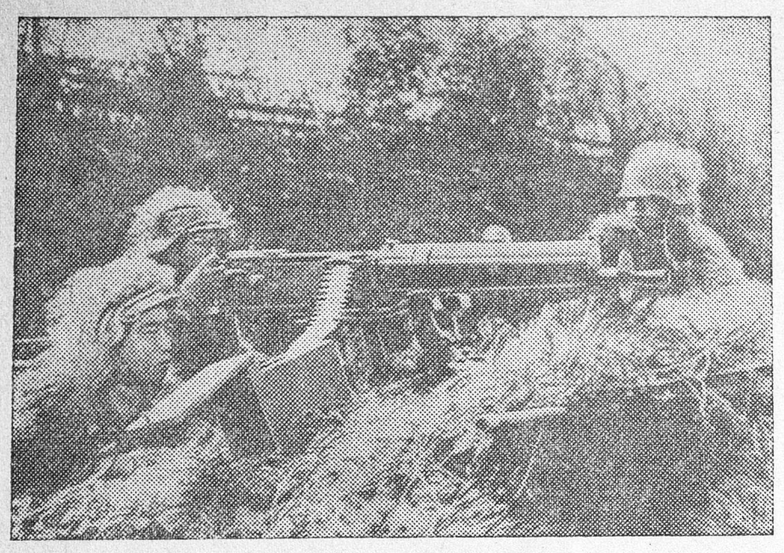

Пулеметчики китайской армии. (Союзфото).

Военные действия в Китае

(По сообщениям корреспондентов ТАСС из Ханькоу, Шанхая и Лондона)

В ЦЕНТРАЛЬНОМ КИТАЕ

2 августа утром китайские войска вынуждены были отойти от Сусуна. Китайские войска укрепились на новых позициях в 17 километрах к северо-западу от Сусуна в чрезвычайно гористой местности, удобной для обороны. За последние дни боев в этом районе японские войска понесли большие потери.

По последним сведениям, на реке Янцзы в районе боев оперирует около 100 японских военных судов и не меньше 300 моторных катеров.

За последние дни отмечается концентрация японских войск в районе железной дороги Шанхай—Ханчжоу, где их численность достигает 15 тысяч человек.

В ЮЖНОМ КИТАЕ

Несмотря на высадку японских войск на острове Наньаосянь-Намоа (близ Сватоу), партизаны продолжают оказывать японцам упорное сопротивление. Японцы намереваются захватить города Чаочжоу и Сватоу. У побережья провинции Гуандун и Фуцзян находятся 10 японских кораблей.

НА ФРОНТАХ В ИСПАНИИ

(По сообщениям ТАСС из Парижа)

ВОСТОЧНЫЙ ФРОНТ

По сообщению испанского министерства обороны от 2 августа, получив подкрепления, интервенты, поддержанные танками и большим количеством самолетов, предприняли контратаки на республиканские линии в районе реки Эбро. Эти контратаки были отражены республиканскими войсками, нанесшими фашистам тяжелые потери.

ФРОНТ ЛЕВАНТА

К западу от Теруэля республиканские войска перешли в нескольких местах реку Гвадалавиар, заняли ряд высот на ее берегах и, как уже сообщалось, деревни Гриегос, Портильо де Гвадалавиар и Фриас. Во время этой операции республиканцами взято много пленных и значительное количество еще не подсчитанного военного материала.

ФРОНТ ЭСТРЕМАДУРЫ

В секторе Кастуэра республиканские войска захватили горный район, выпрямив тем самым свои передовые линии на этом участке фронта.

На других фронтах положение без перемен.

* * *

Утром 2 августа пять германских бомбардировщиков «Юнкерс» сбросили 60 бомб на Барселону. Имеются разрушения, а также жертвы среди гражданского населения. Германские самолеты совершили также налет на Таррагону. Однако сброшенные бомбы не вызвали жертв.

Волнения рабочих в Австрии

ВАРШАВА, 3 августа. Газета «Полония» помещает весьма показательную корреспонденцию из Вены, свидетельствующую о сопротивлении, оказываемом австрийскими рабочими гитлеровскому режиму в Австрии. По словам корреспондента, австрийские рабочие не желают подчиниться германскому принудительному «трудовому законодательству» и часто расплачиваются за это своей жизнью. Об одном таком случае сопротивления рабочих корреспондент рассказывает следующее:

«В Верхней Австрии германская полиция при помощи регулярных частей армии собрала 2400 человек рабочих для отправки в Германию на принудительные работы. Все собранные были погружены в 80 вагонов специально подданного поезда. Ни одному из рабочих не было сказано, куда и зачем его вызывают и желает ли он вообще ехать. Не доезжая до границы 25 километров, на станции Аудорф, рабочие, догадавшись, куда их везут, остановили поезд, заняли станцию, разобрали железнодорожное полотно, повредили паровоз и начали разбегаться, укрываясь в близлежащих лесах. Прибывшие для усмирения бунта воинские части организовали облаву в лесах, употребляя при этом огнестрельное оружие, собак и пр. Количество убитых и раненых еще не установлено. Около 250 человек успело перебежать швейцарскую границу и там укрыться. Остальные пойманные были немедленно отправлены в германский концентрационный лагерь».

Рост безработицы в Польше

ВАРШАВА, 3 августа. Рост безработицы в Польше принимает катастрофические размеры. Даже по официальным, явно преуменьшенным данным, насчитывается 344 тысячи безработных. К этой армии безработных газета причисляет еще 600 тысяч деревенской молодежи, не имеющей никаких заработков.

По данным польского социологического института, в польском сельском хозяйстве насчитывается свыше 8,8 миллиона человек без работы, из которых ежегодно 1,6 миллиона человек уходят в города в поисках работы.

Всесоюзный рекорд трикотажницы Евдокимовой

Стахановка-комсомолка курской трикотажной фабрики Поля Евдокимова в июне перешла на обслуживание 8 ткацких машин марки «Томкинс».

30 июля она выработала 109 килограммов полотна, перекрыв всесоюзный рекорд на предприятиях трикотажной промышленности.

В этот же день комсомольский групорг Мария Озерова выработала на 8 машинах 97 килограммов полотна, комсомолка Люся Желтухина на 6 машинах—76 килограммов. Норма выработки на 4 машины—35 килограммов за смену. Тт. Евдокимова, Озерова и Желтухина закрепляют достигнутые успехи.

ЛЕГКОАТЛЕТЫ ЕДУТ В МОСКВУ

На-днях закончились проходившие в Курске областные соревнования легкоатлетов спортивного общества «Динамо».

Соревнования прошли оживленно. Бегуны Старого Оскола показали себя серьезными соперниками Курска. Васильев на дистанции в 400 метров показал лучшее время—58,9 сек., Овсянникова завоевала коллективу Старого Оскола вторую победу, пробежав 800 метров за 2 мин. 53,4 сек. Однако общее первое место осталось за командой Курска; второе место досталось старооскольцам. Физкультурники Нового Оскола заняли третье место.

14 победителей областных соревнований—Буров (Курск), Каменев (Курск), Цуканова (Курск), Овсянникова (Старый Оскол) и другие вошли в состав динамовской команды, которая будет участвовать во всесоюзных соревнованиях в Москве, посвященных 15-летию спортивного общества «Динамо».

Сегодня, 4 августа, команда легкоатлетов выезжает в Москву.

ОБОРОННАЯ ИГРА

В ознаменование международного антивоенного дня, ленинский райсовет Осоавиахима провел 1 августа на курской кондитерской фабрике оборонную игру.

В 17 часов 10 минут прозвучал сигнал воздушной тревоги. По плану игры, условно приближалась «эскадрилья вражеских самолетов».

— Враг над фабрикой,—сказал кто-то из рабочих, и вслед за этим послышались первые взрывы «бомб».

Быстро переглянувшись, рабочие надели противогазы. Работая в масках, они поставили перед собой задачу не снижать производительность труда.

...Упавшие «зажигательные бомбы» зажгли автомашину и деревянные строения. От дыма и пыли на фабричном дворе стало темно. Ликвидировать очаги поражения и пожара выбежала подготовленная из рабочих группа самозащиты.

На долю противопожарного звена выпала трудная задача. «Пожар» вспыхнул сразу в нескольких местах. Работая насосом, пожарники тт. Ларин, Ивлев, Демин и другие энергично наступали на огонь. Приехавшей через две с половиной минуты городской пожарной дружине уже почти нечего было делать.

В скором времени была дегазирована зараженная местность и оказана помощь «пострадавшим». А в цехах фабричный коллектив в противогазах дружно продолжал свою работу.

По окончании игры состоялся разбор работы звеньев.

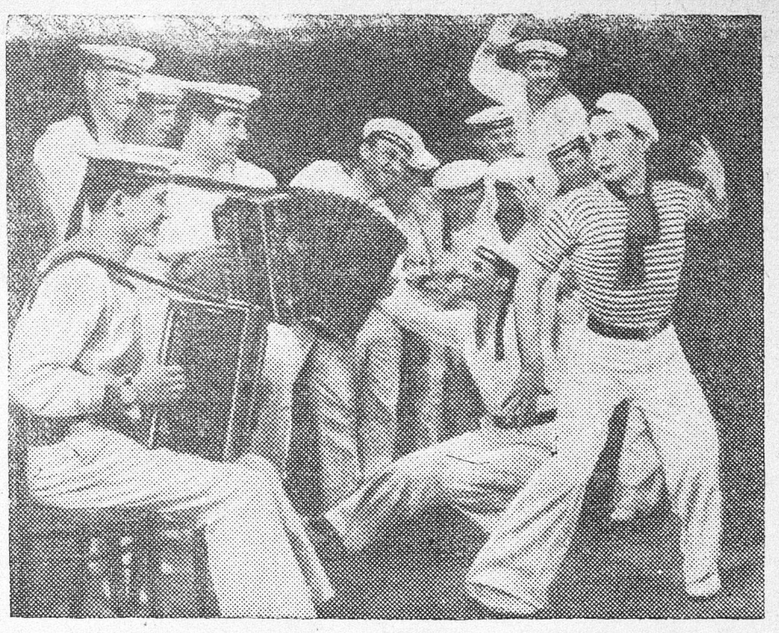

К выступлениям краснофлотского ансамбля песни и пляски севастопольского Дома Красной Армии и Флота имени Шмидта в саду Первого мая. **На снимке:** краснофлотская пляска.

ТРУДЯЩИЕСЯ НА ОТДЫХЕ

ВНИЗ ПО ВОЛГЕ

Стоял летний, солнечный день. От пристани г. Горького отвалил теплоход «Кашгар», увозя в дальний рейс, до самого Каспийского моря, 175 туристов-отпускников.

Перед глазами путешественников открылась дивная панорама гористого берега с расположенными на нем многоэтажными зданиями набережной, бесконечная водная гладь, уходящая к самому горизонту. Все, как очарованные, жадно впитывали впечатления от этой непривычной и неотразимой картины. Причудливые очертания горного берега, постоянно меняющиеся, бесконечно разнообразные; впереди широкой серебряной лентой расстилается река, а слева от самого берега и до туманного горизонта—бескрайние леса.

Под обаянием величия и красоты природы не замечаешь времени, и только настойчивый звонок напоминает о том, что наступил обеденный час.

Все сходятся в комфортабельно обставленные салоны туристов. Приятно поражает везде безукоризненная чистота, вежливость официанток и высокое качество пищи.

Незаметно наступает вечер.

Принарядившиеся туристы сходятся в салон и начинаются танцы, песни, игры. Льются мелодичные звуки пианино, в громадных зеркальных окнах видны плавные движения танцующих пар.

Полночь. Пора расходиться по каютам. А теплоход уносит насыщенных до отказа впечатлениями дня туристов все дальше и дальше.

На другой день под'ехали к тому месту, где Волга принимает приток Суру; на правом берегу начинается Чувашская АССР, а на противоположном—Марийская АССР. Быстро и незаметно прошли берега республик, и в туманной дали показались очертания столицы Татарской АССР г. Казани. Здесь сходим на берег и осматриваем город. Хороши города Поволжья. В них особенно ярко отражается бурная, кипучая жизнь нашей страны.

На улицах оживленные толпы народа, по асфальту бесшумно снуют авто, тянутся бесконечной линией блестящие витрины магазинов.

Замечательная особенность в благоустройстве приволжских городов: на центральных улицах нет трамвая. Для него предоставлены боковые улицы. Ни в Казани, ни в Саратове, ни в Сталинграде, ни в Астрахани на главных улицах неслышно грохота трамвайных вагонов.

Окончена стоянка в Казани, и теплоход идет дальше. Вот и Ульяновск—родина гениальнейшего человека. Осматриваем скромный дом, в котором провел свои детские и юношеские годы **В. И. Ленин,** и вечером отправляемся дальше.

Правый берег становится заметно выше. Мы подходим к Жигулям—самому замечательному, самому живописному месту Поволжья.

Трудно выразить в словах красоту Жигулевских гор. Их крутые, покрытые лесом склоны возносятся на сотни метров над Волгой. В некоторых местах они совершенно отвесны. Дикие, каменистые скалы, узкие ущелья, обрывы в сочетании с пышной растительностью и величественной рекой—делают картину неотразимой и полной обаяния.

Прошли Куйбышев, Саратов и вступаем в область Нижнего Поволжья. Здесь Волга настолько широка, что кажется, будто она занимает чуть ли не половину видимой поверхности земли. Если теплоход держится вблизи одного берега, то человек на противоположном берегу представляется едва заметным, маленьким предметом.

Ночью подходим к Сталинграду. С палубы теплохода нечто феерическое представляет собой этот растянувшийся на десятки километров город, освещенный тысячами электрических ламп.

За Сталинградом к Волге с двух сторон прилегают калмыцкие и казахские степи. Становится жарко. Солнце уже припекает по-южному. Берега песчаные и глинистые, покрытые мелкой растительностью. Ночь не приносит прохлады. Душно. Рано утром показалась наконец и Астрахань.

Здесь последняя остановка, и путешествие окончено.

Мы раз'езжались по домам полностью удовлетворенными так приятно проведенным отпуском и готовыми с новыми силами продолжать каждый свою работу во славу нашей родины, партии и великого товарища **Сталина.**

Преподаватель школы № 12 (г. Курск)
И. ПОЛЯНСКИЙ.

Талантливый ансамбль

Ансамбль краснофлотской песни и пляски севастопольского Дома Красной Армии и Красного Флота, совершающий сейчас гастрольную поездку, до приезда в Курск с большим успехом выступал в Таганроге, Новочеркасске, Ростове, Воронеже и других городах. 2 августа ансамбль выступил в Курске в саду Первого мая. Первой вещью краснофлотский ансамбль исполнил «Песнь о Царицыне» — литературный монтаж по поэме Олега Колычева. Убедительно и ярко отражен в «Песне о Царицыне» героизм победоносной десятой царицынской армии.

... 1918 год... «Идут эшелоны на Царицын... Идут эшелоны... Конца не видать». С большой силой передает ведущий командир П. Зеленко энтузиазм бойцов десятой, их ненависть к врагу. Литературный монтаж заканчивается замечательной красноармейской пляской, пляской под лихую песню, под звон сверкающих сабель.

Программа ансамбля очень разнообразна. Советские песни: «Песня о Щорсе», «Тачанка», «Если завтра война» сменяли номера классической музыки. После классических вокальных произведений замечательно исполнялись народные песни.

В составе ансамбля много талантливых и одаренных людей. При исполнении народных песен мастерски запевали краснофлотцы тенор Бугаев и Лопкарь. Превосходно пели солисты ансамбля Мурашко и Серебро. С большим мастерством было исполнено краснофлотцами несколько народных шуточных песен—«Ехал ен» и другие (запевалы Рассказов и командир Галицкий).

Надо отметить прекрасную технику и исключительную темпераментность танцоров краснофлотцев. Великолепно была исполнена краснофлотская пляска. Большое впечатление произвела на зрителей украинская пляска. Жизнерадостность и легкость у исполнителей изумительные. Танцоры Богуславский, Гехтман, Малышев, Надежда Черканова, Зоя Дроздова и Галина Белашева тонко передали всю колоритность украинской пляски.

Краснофлотский ансамбль песни и пляски вырос из самодеятельного кружка краснофлотцев Черноморского флота. Это еще и еще раз говорит о большой талантливости нашей советской молодежи, о ее жизнерадостности.

Курские зрители с большим нетерпением будут ждать следующих выступлений талантливого краснофлотского ансамбля.

ЕДИНОЛИЧНИКИ ВСТУПАЮТ В КОЛХОЗ

За последние четыре месяца в колхозы Троснянского района вступило 150 хозяйств единоличников. Все они активно работают на различных участках колхозного производства.

Приток единоличников в колхозы был бы еще большим, если бы райисполком и сельсоветы систематически проводили среди единоличников массово-политическую работу.

К. ИНЬШИН.

Коротко

▼ Старооскольский и Дмитровский райпотребсоюзы добились в первом полугодии текущего года хороших показателей в хозяйственно-финансовой и торговой деятельности. Облпотребсоюз премировал их легковыми машинами.

▼ 17 тысяч рублей выдал облсобес на посылку в санатории и пионерлагери детей инвалидов.

▼ 18 новых водоразборных колонок установлено на улицах Кировского поселка. 12 из них уже сданы в эксплоатацию.

▼ Новая железнодорожная школа открывается 1 сентября в Курске. В школе будут обучаться 500 ребят.

Отв. редактор М. ПАВЛОВ.
Издатель—Обком ВКП(б).

Жиздринский сельскохозяйственный техникум Наркомзема РСФСР
(об'единенный с орловским плодовым техникумом)

— ОБ'ЯВЛЯЕТ ОСЕННИЙ ПРИЕМ —

на отделения овощеводства, плодоводства и пчеловодства. Срок обучения на всех отделениях четыре года. Принимаются лица от 15 до 30 лет, имеющие подготовку в об'еме неполной средней школы. Прием заявлений по 18 августа, приемные испытания с 19 по 28 августа, начало занятий с первого сентября. Все поступающие подвергаются испытанию в об'еме неполной средней школы по математике, физике, русскому языку и литературе, физической географии и Конституции СССР. Окончившие неполную среднюю школу в 1938 году с отметками „отлично" по предметам испытаний принимаются без испытаний. При заявлении подаются следующие документы, обязательно в подлинниках: свидетельство об окончании неполной средней школы, справка о состоянии здоровья, справка о годе рождения и две заверенные фотокарточки. При явке на испытания должен быть пред'явлен паспорт (лица, недостигшие 16-ти летнего возраста, пред'являют выписку из паспорта родителей). Принятые обеспечиваются общежитием, студенческой столовой, успевающие—стипендией в размере 54 рубля в месяц и выше. Заявления с документами и запросы направлять по адресу: Жиздра, Орловской области, сельскохозяйственный техникум.

Дирекция. 665

ВНИМАНИЮ ДИРЕКТОРОВ ШКОЛ И ЗАВ. ШКОЛАМИ

— УЧЕБНЫЕ ГЕОГРАФИЧЕСКИЕ КАРТЫ —

Земные полушария. Физическая карта . . . . цена 12 руб.
Карта мира. Политическая . . . . . „ 18 „
Европа. Политическая карта и физическая карта. Цена от 20 руб. до 32 руб.
АДМИНИСТРАТИВНАЯ КАРТА ЕВРОПЕЙСКОЙ ЧАСТИ СССР. ц. 12—15 руб.
СССР. Физическая карта . . . . . цена 18 руб.
Северная Америка. Политическая карта и физическая карта . . . . „ 15—18 руб.
Азия. Физическая карта . . . . . „ 27 „
Африка. Политическая карта . . . . . „ 17 „
Урал. Физическая карта. Для средней школы . . „ 28 „
Древняя Греция. V века до ХР. Э. . . . . „ 17 „
Римская республика. III—I в. в. до Хр. Э. . . . „ 14 „
Римская империя. I—IV в. Н. Э. . . . . „ 20 „
Восточная Европа X—XII в. в. . . . . „ 17 „
Европа в середине XVII века. . . . . „ 19 „
и ряд других карт требуйте во всех магазинах КОГИЗ'а (городских и сельских). При отсутствии нужных вам карт заказы шлите по адресу: Курск, ул. Радищева, 5, отделение КОГИЗ'а.

Примечание: все карты наклеены на полотно с люверсами или палками.

Курское облотделение КОГИЗ'а. 775

ШКОЛА ФЗУ „ГЛАВМУКИ" ОБ'ЯВЛЯЕТ

— НАБОР УЧАЩИХСЯ —

на 1938/39 учебный год на отделения: мукомольное, крупяное и лаборантов.

В школу принимаются лица обоего пола, не моложе 17 лет. Предельный возраст поступающих в школу—20 лет. Поступающие принимаются только с образованием не ниже 7-летки, с предварительным испытанием по предметам: русскому языку, математике, обществоведению и физике.

Иногородние, после приема в школу, обеспечиваются общежитием и постельными принадлежностями. Учащиеся школы при поступлении обеспечиваются зарплатой в размере 46 руб.. В дальнейшем зарплата увеличивается в зависимости от успеваемости, с прибавкой к ставкам для учащихся с оценкой на „хорошо"—10 проц, с оценкой „отлично"—20 проц. к основным прибавочным тарифным ставкам. Кроме зарплаты учащиеся получают дополнительно 45 руб. в месяц на питание.

К концу учебного года отличник получает зарплату 150 рублей.

Учащиеся обеспечиваются спец. одеждой.

Для поступления в школу требуются следующие документы: 1) документ об образовании, 2) свидетельство о рождении, 3) справка о состоянии здоровья, 4) заявление, к которому прилагаются 2 фотокарточки, почтовые марки и конверт для ответа с указанием своего адреса.

Документы подаются в подлинниках. Паспорт при поступлении в школу пред'является лично.

Прием заявлений производится до 10-го августа. С 10 по 20 августа приемные испытания. Документы направлять по адресу: г. Курск, Пастуховская, 32.

ДИРЕКЦИЯ. 757

АРТЕЛЬ ВОГ
(Курск, ул. Дзержинского, 17)

: ПРИНИМАЕТ ЗАКАЗЫ :

механический цех—на ремонт, реставрацию пишущих машин, арифмометров, ротаторов, нумераторов, патефонов, граммофонов и прочего;

токарный цех—на токарные изделия и работы;

жестяный цех—всевозможные изделия из жести и железа, из материала заказчика.

3—1 704

УТЕРЯННОЕ удостоверение № 119006, выданное курским облдортрансом на имя Меркулова А. И., считать недействительным. 767

УТЕРЯННОЕ удостоверение № 119319, выданное курским облдортрансом на имя Шамардина Д. В., считать недействительным. 766

— ПРОДАЕТСЯ —

дом одноэтажный, деревянный. Курск, ул. Карла Маркса, 55, ИВАНОВ П. А. 751

Сад 1 мая.

Открытая эстрада.

ГАСТРОЛИ 1-го КРАСНОФЛОТСКОГО АНСАМБЛЯ ПЕСНИ и ПЛЯСКИ.

Состав 35 человек, подробности в афишах.

3—1 **ДИРЕКЦИЯ.** 790

НКЛП РСФСР

Курская государственная обувная фабрика с 25/VII по 15/VIII—1938 года

ПРОИЗВОДИТ НАБОР УЧАЩИХСЯ

в курскую школу ФЗУ. Срок обучения полтора года. В ФЗУ принимаются окончившие неполную среднюю школу (7 классов) без испытаний. Все остальные лица принимаются выдержавшие приемные испытания: по русскому языку, математике в об'еме 4-х классов. Учащиеся обеспечиваются стипендией. Заявления с приложением документов об окончании школы, автобиографии и двух фотокарточек подавать начальнику школы по адресу: Курск, ул. Театральная, 4, школа ФЗУ при обувной фабрике.

Дирекция. 782

— ПРОДАЕТСЯ —

пианино и большое висячее зеркало. Курск, Золотаревская, 35, кв. 3. 753

УТЕРЯННУЮ печать с текстом: „Врач Зауэр Лидия Августовна" считать недействительной. 798

В ТЕАТРЕ И КИНО

Курский летний театр Сад 1 Мая — Гастроли ленинградского оперного театра **КАРМЕН** Опера в 4 дейст.

1-й ЗВУКОВОЙ **им. Щепкина** ул. Дзержинского, 51. тел. 2-67. — **ПОБЕДА** Начало сеансов 4-15, 6-15, 8-15, 10-15

3-й (НОВЫЙ) ул. Луначарского, 4, тел. 4-51. — **Ущелье аламасов** — **Всенародный праздник** Начало сеансов 4-30, 6-30, 8-30, 10-15.

КОМСОМОЛЬСКИЙ ул. Кирова, 3, тел. 5-25. — **Любовь и ненависть** Начало сеансов в 6-45, 8-45, 10-30.

Ежедневно детский сеанс в 5 час. **НАСТОЯЩИЙ ТОВАРИЩ**

— ТРЕБУЮТСЯ —

Артели ВОГ работники-инвалиды: **счетоводы, плановик, жестянщики, механики** и **фотографы:** Курск, ул. Дзержинского, 17. 2—1 703

Курскому Облсовету со „Динамо" **начальник** финансово-планового отделения. С предложениями обращаться от 10 до 16 часов и от 20 до 22 часов по адресу: Курск, Первышевская, 1, во дворе, телефон 10—19. 2—1 701

Курскому областному тресту кинофикации **начальник** планового отдела, **бухгалтер-ревизор.** Курск, Театральная, 1. 3—1 717

№№ ТЕЛЕФОНОВ РЕДАКЦИИ «КУРСКОЙ ПРАВДЫ»: отв. секретарь—13-59, секретариат—16-56, отдел писем—16-99, 2-15, 1-61, отдел областной и городской информации — 4-25, культурный отдел—2-91, пром.-транспортный отдел — 11-54, советско-торговый отдел — 12-69, отдел международной информации — 5-64, партийный отдел — 5-09, сельхозотдел — 14-60, кабинет рабкоров и селькоров — 14-97, выпускающий—6-04, зав. издательством —8-82, зам. зав. издательством—3-63, бухгалтерия и отдел об'явлений—8-37, цинкография — 7-59, швейцарская — 14-49. Адрес редакции: ул. Ленина, 77.

Уполн обллита № 12118 Курск, типография им. К. Маркса, Золотая ул., 15, тел. № 2-09.