Пролетарии всех стран, соединяйтесь!

КУРСКАЯ ПРАВДА

Орган Курского Обкома ВКП(б), Облисполкома, Облпрофсовета и Горкома ВКП(б)

Суббота, 16 января 1937 г. № 13 (4139) Год изд. 20-й

Вчера открылся Чрезвычайный XVII Всероссийский С'езд Советов

СТАЛИНСКАЯ ПОМОЩЬ

Сегодня мы публикуем очень серьезный политический документ—постановление бюро Обкома и президиума Облисполкома «О распределении семенной, продовольственной и фуражной ссуды». Из постановления видно, какую серьезную помощь от правительства и ЦК партии в виде ссуды получает колхозное крестьянство нашей области, помощь более чем необходимую и крайне своевременную.

Гнилые методы руководства колхозами обанкротившихся руководителей облзу, Облисполкома и бывшего руководства Обкома партии привели многие колхозы к весьма тяжелому положению. Эти методы сводились к ничтожному хронометражу и телеграфно-стандартному руководству. За телеграммами и сводками не видели людей, а сводки, когда они начинали отражать неблагополучие, об'являлись лживыми, цифры искусственно уполнимались, чтобы создать видимость, более лучшее положение, чем оно имелось на самом деле. А когда действительность беспощадно разоблачала очковтирательство, благодушные руководители, как всегда бывает в таких случаях, кивали в панику и «пожарными» способами пытались исправлять положение.

Такое «руководство», постоянно нарушающее основы сталинского устава сельскохозяйственной артели, привело к падению трудовой дисциплины в колхозах, к ослаблению борьбы за урожай в неблагоприятных метеорологических условиях нынешнего лета. Именно этим об'ясняется неудовлетворительный урожай во многих районах и колхозах.

Партия и правительство оказывали нашей области неоднократно помощь. Сейчас, в особо трудную пору, мы получаем новую поддержку семенной, продовольственной и фуражной ссудой. Этой сталинской помощью создается снова благоприятная обстановка для преодоления трудностей и создания для нашей области всех возможностей ликвидировать, наконец, свое позорное отставание.

Сейчас задача всех партийных и советских организаций—со всей серьезностью отнестись к распределению правительственной ссуды. Нужно помнить, что распределение ссуды не есть простая техника, а это дело большой политики, которая обеспечит успешное проведение весеннего сева, обеспечит успех всего будущего сельскохозяйственного года.

Первая заповедь при распределении—дать ссуду действительно нуждающимся колхозам, не допускать разбазаривания государственного хлеба. Надо помнить, что продовольственную ссуду разрешается выдавать только тем колхозам, которые выдали на все отработанные дни 1936 года менее 700 граммов на трудодень.

Вторая и основная задача—полностью обеспечить семенами и фуражом предстоящий весенний сев. Директива Обкома и Облисполкома о засыпке семенных фондов в каждом колхозе на весь план яового клина по культурам, а также создание неприкосновенного фонда фуража для весеннего сева должна быть выполнена безоговорочно.

Очень ответственную часть распределения составляет продовольственная ссуда. Прошлая практика распределения доходов в колхозах приводила к всеобщей уравниловке. При такой, с позволения сказать, «практике» трудодень буквально «расклевывался» и не служил стимулом к развертыванию стахановского движения и ударничества. Дальше нельзя позволять нарушать политику партии, возвращаться к давно осужденной уравниловке. В постановлении четко указано, что часть продовольственной ссуды необходимо включить в распределение натуральных фондов колхозов и выдавать по заработанным трудодням, то-есть кто больше имеет трудодней, тот больше и получит хлеба.

При распределении продовольственной ссуды необходимо учесть следующее важное обстоятельство. Во многих колхозах ограничились только выдачей колхозникам денег, распределения же натуральных фондов по авансам хозяйственного года не было. Отсюда часть колхозников, плохо работавших или ушедших на заработки в разгар уборочной кампании, получила столько же хлеба, сколько и колхозники, добросовестно работавшие весь год, не бросившие колхозные поля в самое трудное время. Теперь эту вопиющую несправедливость можно и нужно немедленно устранить, включив при окончательном расчете с колхозниками часть продовольственной ссуды в общее распределение по трудодням натуральных фондов. Таким образом получившийся в колхозах общий фонд хлеба должен быть разделен на количество всех выработанных за год в колхозе трудодней. В результате такого пересчета определится норма хлеба на трудодень (например 900 граммов). По этой норме и следует произвести расчет с каждым колхозником за все выработанные им в 1936 году трудодни.

Из полученной колхозами продовольственной ссуды разрешается выделить не менее 5 проц. в помощь инвалидам, старикам, временно потерявшим трудоспособность, семьям красноармейцев и на другие нужды колхозников.

При распределении продовольственной ссуды нужно твердо помнить директиву областных руководящих органов о том, что немедленно распределить в счет трудодней 1936 года можно только часть ссуды (от трети до половины). Остальная часть продовольственной ссуды остается резервом для распределения по мере развертывания сельскохозяйственных работ в 1937 году и будет выдаваться после особого решения Обкома и Облисполкома, в котором будут установлены сроки и порядок выдачи.

Как сама помощь ссудой, так и порядок ее распределения будут встречены колхозниками с большим воодушевлением. Задача районных и сельских партийных и советских организаций заключается сейчас в том, чтобы вокруг правительственной помощи развернуть большую массовую раз'яснительную работу. Необходимо мобилизацией колхозных масс тем, повысить трудовую дисциплину и, на основе развертывания стахановского движения, по-большевистски начать выполнять в срок и добросовестно все необходимые работы по подготовке к весеннему севу.

Центральный Комитет ленинской партии, Советское Правительство и лично товарищ Сталин уделяют нашей области исключительное внимание. В прошлом году область получила огромную помощь семенами, кредитами, тракторами, комбайнами и сельскохозяйственными машинами. Сейчас мы снова получаем такую великую помощь, как 14 миллионов пудов семенной, продовольственной и фуражной ссуды. Наш прямой долг, наша первейшая обязанность всех партийных и непартийных большевиков, всех колхозников и колхозниц Курской области на сталинскую помощь и заботу ответить упорным трудом, большевистской борьбой за высокие урожаи, за большевистские колхозы и зажиточную жизнь колхозников. Пора, наконец, покончить с отставанием нашей области и вывести ее в число передовых краев и областей нашей горячо любимой родины.

О распределении семенной, продовольственной и фуражной ссуды

Постановление бюро Обкома ВКП(б) и президиума Облисполкома от 15 января 1937 года

1. Утвердить распределение семенной, продовольственной и фуражной ссуды, отпущенной правительством и ЦК партии для колхозов Курской области, по районам в количестве 14019,20 пудов и обязать райкомы и райисполкомы в трехдневный срок распределить ссуду по нуждающимся в государственной помощи колхозам.

2. Обязать райкомы и райисполкомы при использовании отпущенной ссуды:

а) безусловно засыпать полностью семенные фонды в каждом колхозе на весь план ярового сева по культурам. Эти фонды должны храниться в сухом помещении, опечатанными правлением колхоза и охраняться.

Обязать УполкомзагСНК выдавать семенную ссуду в первую очередь чистосортными, безусловно очищенными семенами как по линии госсортсемфонда, так и по линии Заготзерно;

б) от трети до половины отпущенной продссуды выдать колхозникам немедленно, включив эту часть ссуды в распределение натуральных фондов колхозов по трудодням, заработанным в 1936 году, остальную часть продссуды выдавать по мере развертывания сельскохозяйственных работ по трудодням, выработанным в 1937 году.

Безусловно должен быть выдан гарантированный минимум на трудодень (3 килограмма) всем трактористам и не менее 2 килограммов на трудодень председателям колхозов;

в) создать в каждом колхозе неприкосновенный фонд фуража для весеннего сева—не менее 5—10 пудов зернофуража на рабочую лошадь, а также грубых кормов.

3. Запретить образование каких-либо резервов и других фондов зерна в районных организациях из отпущенной государственной ссуды.

4. Утвердить график вывоза отпущенной ссуды по районам и обязать колхозы вывезти отпущенную ссуду в установленные для них сроки с тем, чтобы не позднее 15 февраля вся ссуда—семенная, продовольственная и фуражная была полностью вывезена.

5. Обязать райкомы провести в течение ближайшей декады общие собрания колхозников и отдельно—трактористов по МТС для раз'яснения решения ЦК от 2 января, решения 15-го пленума Обкома, а также о помощи, оказанной правительством и партией, порядке выдачи ссуд, с целью мобилизации масс на успешную подготовку к весенне-посевной кампании.

Обком ВКП(б).
Облисполком.

Второй национальный с'езд мира и дружбы с СССР

ЛОНДОН, 14. Председатель английского с'езда мира и дружбы с СССР лорд Листоуэл в письме, опубликованном в печати, сообщает, что второй национальный с'езд мира и дружбы с СССР состоится в Лондоне 13 и 14 марта сего года. На с'езде выступят герцогиня Этолл, Норман Энджелл и несколько лейбористских, либеральных и консервативных членов парламента. Листоуэл указывает, что на первом с'езде в прошлом году присутствовало 700 делегатов, представляющих полтора миллиона человек. С тех пор, указывает Листоуэл, международное положение значительно осложнилось, и в настоящее время всем, что сохранение мира возможно только путем коллективной безопасности. «Деятельность Советского Союза в пользу мира,—заявил далее Листоуэл,—получила признание во всем мире. Сотрудничество между народами Англии и СССР становится еще более необходимым для дела сохранения мира».

Вся страна слушала трансляцию записи доклада товарища Сталина

Со всех концов нашей необ'ятной родины во всесоюзный радиокомитет продолжают поступать отклики на трансляцию записи доклада товарища **Сталина** о проекте Конституции Союза ССР.

Когда диктор в Москве об'явил: «Внимание, слушайте трансляцию по радио записи доклада товарища **Сталина**»,—на мысе Первак, в бухте Тикси, на мысе Шмидта и далее к востоку была уже глубокая ночь. Обычно в это время бодрствуют только неугомонные радисты. Но во время трансляции вся мужественная армия советских полярников забыла думать о сне. Все полярные радиоузлы транслировали передачу из Москвы.

На всем протяжении советской Арктики—от Земли Франца-Иосифа до зимовок Дальнего Востока—сотни радистов, летчиков, механиков, охотников-промысловиков, радуясь и торжествуя, вместе с кремлевским залом пели «Интернационал», торжественно и победно звучавший из Москвы.

Прием в Кремле участников декады грузинского искусства

НА ПРИЕМЕ ПРИСУТСТВОВАЛИ ТОВАРИЩИ СТАЛИН, МОЛОТОВ, ВОРОШИЛОВ, КАГАНОВИЧ, ОРДЖОНИКИДЗЕ, КАЛИНИН, АНДРЕЕВ, МИКОЯН, ПЕТРОВСКИЙ, ЕЖОВ, БЕРИЯ, КЕРЖЕНЦЕВ и другие

14 января в Большом Кремлевском дворце состоялся прием участников декады грузинского искусства: артистов оперы и балета, этнографических хоров и других представителей грузинского искусства.

На приеме присутствовали товарищи СТАЛИН, МОЛОТОВ, ВОРОШИЛОВ, КАГАНОВИЧ, ОРДЖОНИКИДЗЕ, КАЛИНИН, АНДРЕЕВ, МИКОЯН, ПЕТРОВСКИЙ, ЕЖОВ, БЕРИЯ, КЕРЖЕНЦЕВ, маршалы Советского Союза ТУХАЧЕВСКИЙ, БЛЮХЕР, БУДЕННЫЙ и ЕГОРОВ.

Появление руководителей партии и правительства было встречено громовым «ура», восторженными овациями. Раздаются приветственные возгласы «виваа», «ура».

В своем вступительном слове председатель Всесоюзного комитета по делам искусств П. М. КЕРЖЕНЦЕВ сказал:

— Мы приветствуем в Москве наших грузинских товарищей, работников искусств. Присутствовавшие на созданных ими прекрасных спектаклях даже те, которые не знали языка, были очарованы пением и игрой артистов, прекрасным искусством Грузии. Товарищ Керженцев сообщает, что лучшие произведения грузинского искусства включены в репертуар московских и других театров на 1937 год. Товарищ Керженцев провозглашает тост за грузинский народ и его прекрасное искусство. Последние слова: «Гаумарджос, дзнур картвел хальхс» — «Да здравствует братский грузинский народ!» — были покрыты громом аплодисментов.

Выступивший начальник управления по делам искусств при СНК грузинской ССР А. С. ТАТАРИШВИЛИ указал, что, несмотря на все тяжелые испытания грузинского народа до революции, он сумел сохранить свою богатую культуру, расцветшую и небывало растущую при советской власти. Тов. ТАТАРИШВИЛИ поднимает бокал в честь товарища СТАЛИНА. Этот тост был встречен восторженной бурной овацией всех присутствующих.

От работников искусств Москвы с остроумной, неоднократно прерывавшейся аплодисментами речью выступил народный артист СССР И. М. МОСКВИН. Он поделился впечатлениями о грузинских спектаклях, доставивших всем зрителям огромное эстетическое наслаждение. Провозглашение тов. МОСКВИНЫМ тоста в честь товарища МОЛОТОВА было встречено бурными аплодисментами.

Заслуженная артистка Грузии Е. Л. ГВАРАМАДЗЕ в своем горячем выступлении благодарила правительство за прекрасный прием, оказанный представителям грузинского искусства в Москве. Она подымает тост за великий Советский Союз, за русский народ, за Красную Армию и первого маршала Советского Союза товарища ВОРОШИЛОВА. Этот тост был также встречен бурными овациями.

Товарищ МОЛОТОВ в ответном тосте приветствует замечательное, яркое искусство грузинского народа, расцветающее под знаменем и солнцем сталинской страны социализма.

В большом концерте приняли участие грузинские артисты, этнографические хоры, артисты ГАБТ и другие.

С особым успехом выступили грузинские хоры под управлением К. ПАЧКОРИЯ и А. КАВСАДЗЕ, заслуженные артисты Екатерина СОХАДЗЕ, Д. АНДГУЛАДЗЕ, Н. КУМСИАШВИЛИ и солисты Мария НАКАШИДЗЕ, Д. ГАМРЕККЕЛИ и П. АМИРАНИШВИЛИ.

Горячо были приняты выступившие с большим успехом солисты ГАБТ Союза ССР В. БАРСОВА и М. РЕЙЗЕН, пианист Л. ОБОРИН, скрипач Д. ОЙСТРАХ, а также Н. ОБУХОВА, М. МИХАЙЛОВ, П. КОРЦОВ и С. ЛЕМЕШЕВ.

Прием продолжался несколько часов. Руководители партии и правительства тепло беседовали с участниками декады грузинского искусства.

Открытие Чрезвычайного XVII Всероссийского С'езда Советов

15 января в Большом Кремлевском дворце открылся Чрезвычайный XVII Всероссийский С'езд Советов.

В 18 час. 10 мин. за столом президиума появляется товарищ **Сталин** и вместе с ним товарищи **Калинин, Молотов, Каганович, Ворошилов, Орджоникидзе, Андреев, Жданов, Сулимов, Хрущев, Киселев** и другие.

Делегаты восторженной овацией приветствуют вождя народов великого **Сталина** и его ближайших соратников.

«Да здравствует великий **Сталин**!», «Ура нашему **Сталину**!».

Приветственные возгласы в честь вождя народов великого **Сталина** перекликаются с могучим «ура». Овация продолжалась несколько минут. Наконец, председательствующий товарищ **М. И. Калинин** получает возможность начать вступительную речь. Первые слова его речи обращены к тому, кто ведет нас от победы к победе—творцу новой Конституции товарищу **Сталину**. Снова **овация. Слова** горячих приветствий, величайшей любви и преданности великому вождю несутся со всех сторон огромного зала Большого Кремлевского дворца.

Товарищ **М. И. Калинин** сообщает, что на С'езд прибыло **1200 делегатов**, С'езд является правомочным, и об'являет Чрезвычайный XVII Всероссийский С'езд открытым.

С'езд переходит к выборам президиума и мандатной комиссии.

Слово для предложения получает председатель Дальневосточного краевого исполкома тов. **Крутов**, который от имени ряда делегаций предлагает избрать президиум из 55 товарищей. Бурную, продолжительную овацию устраивает С'езд великому вождю народов товарищу **Сталину**, когда его имя оглашается в списке членов президиума С'езда. Все делегаты встают. Овация длится несколько минут. **Горячими** продолжительными аплодисментами встречается предложение об избрании в состав президиума товарищей **Калинина, Молотова, Кагановича, Ворошилова, Орджоникидзе, Андреева, Жданова, Ежова, Сулимова, Хрущева, Киселева, Буденного.** Мандатная комиссия избирается в составе 9 товарищей.

После избрания президиума и мандатной комиссии председательствующий тов. **Сулимов** предоставляет слово для доклада о проекте Конституции РСФСР товарищу **М. И. Калинину**. С'езд стоя встречает Михаила Ивановича **Калинина** продолжительной овацией.

После полуторачасового доклада товарища **М. И. Калинина** об'является перерыв до 11 час утра 16 января.

Вступительная речь тов. М. И. КАЛИНИНА

Товарищи, по поручению Всероссийского Центрального Исполнительного Комитета приветствую делегатов Чрезвычайного XVII С'езда Советов Российской Советской Федеративной Социалистической Республики, собравшихся для обсуждения проекта новой Конституции РСФСР. **(Аплодисменты).**

Успехи социалистического строительства в Советском Союзе получили свое яркое и четкое выражение в Сталинской Конституции. **(Овация в честь товарища Сталина. Из зала несутся возгласы: «Да здравствует творец новой Конституции!»),** принятой Чрезвычайным VIII С'ездом Советов СССР. Вы, полномочные представители народов нашей республики, на основе этой Конституции будете обсуждать и принимать новую Конституцию РСФСР.

Наши успехи в области хозяйственного и культурного строительства — результат победы генеральной линии партии, результат упорнейшей борьбы всех народов Советского Союза.

И наше первое слово, наш горячий привет от всех народов РСФСР мы шлем тому, под чьим руководством одержаны эти победы — Центральному Комитету Всесоюзной коммунистической партии большевиков **(шумные аплодисменты, все встают),** вождю народов Советского Союза товарищу **Сталину. (Зал снова устраивает овацию в честь товарища Сталина. Раздаются возгласы: «Ура товарищу Сталину! Да здравствует товарищ Сталин!»).**

Товарищи, на настоящем С'езде присутствует 1200 делегатов с решающим голосом, С'езд считается правомочным.

По поручению Всероссийского Центрального Исполнительного Комитета об'являю Чрезвычайный XVII С'езд Советов Российской Советской Федеративной Социалистической Республики открытым. **(Продолжительные аплодисменты, переходящие в овацию).**

Президиум Чрезвычайного XVII Всероссийского С'езда Советов

1. АВДЕЕВ С. П.
2. АНДРЕЕВ А. А.
3. АРХИПОВ Н. В.
4. БАЙЧУРИН Г. Г.
5. БУДЕННЫЙ С. М.
6. ВАСИЛЬЕВ К. Е.
7. ВОРОШИЛОВ К. Е.
8. ГОРЕВ А. А.
9. ГОРЧХАНОВ А. И.
10. ГРЯДИНСКИЙ Ф. П.
11. ДАДЫКИНА Н. Ф.
12. ДАЛГАТ М. А.
13. ДАМПИЛОН И. Д.
14. ДРУЖИНИН Я. М.
15. ЕЖОВ Н. И.
16. ЖДАНОВ А. А.
17. ЗАРЖИЦКИЙ Г. Г.
18. ИВАНОВ В. Ф.
19. ИВАНОВ Г. А.
20. КАГАНОВИЧ Л. М.
21. КАЛИНИН М. И.
22. КАЛМЫКОВ Б. Э.
23. КИСЕЛЕВ А. С.
24. КОНДРАТЬЕВ С. С.
25. КРУТОВ Г. М.
26. КУЗНЕЦОВ С. М.
27. КУЩ Л. Ф.
28. КАГАНОВИЧ Ю. М.
29. ЛИПИН А. П.
30. ЛЮФТ Г. А.
31. МАРТЕХОВ Е. Т.
32. МОЛОТОВ В. М.
33. НИКИТИН А. Н.
34. ОРДЖОНИКИДЗЕ Г. К.
35. ОРЛОВ Д. А.
36. ПАХОМОВ Я. З.
37. ПЕТРОВ И. П.
38. ПИВОВАРОВ И. Н.
39. ПОЛЬЦЫН Г. Т.
40. ПЮРБЕЕВ А. П.
41. РАКИТОВ Г. Д.
42. РЕЩИКОВ И. И.
43. СОВЕТНИКОВ М. А.
44. СТАЛИН И. В.
45. СТРОГАНОВ В. А.
46. СУЛИМОВ Д. Е.
47. СУРДИН Н. Г.
48. ТАГИРОВ А. М.
49. ТАРХАН И. У.
50. ТОГОЕВ Д. Н.
51. ФРЕШЕР Е. Э.
52. ХРУЩЕВ Н. С.
53. ШАГИНА М. В.
54. ШАРАБОРИН Х. П.
55. ШВЕРНИК Н. М.

Состав мандатной комиссии Чрезвычайного XVII Всероссийского С'езда Советов

1. ШКИРЯТОВ М. Ф.—председатель.
2. АБРАМОВ К. А.
3. ГРИЧМАНОВ А. П.
4. КАСИЛОВ И. Т.
5. МАЛЕНКОВ Г. М.
6. НОВИКОВ Н. Ф.
7. НУРМАКОВ Н. Н.
8. СЕРГЕЕВ К. М.
9. ФИЛАТОВ Н. А.

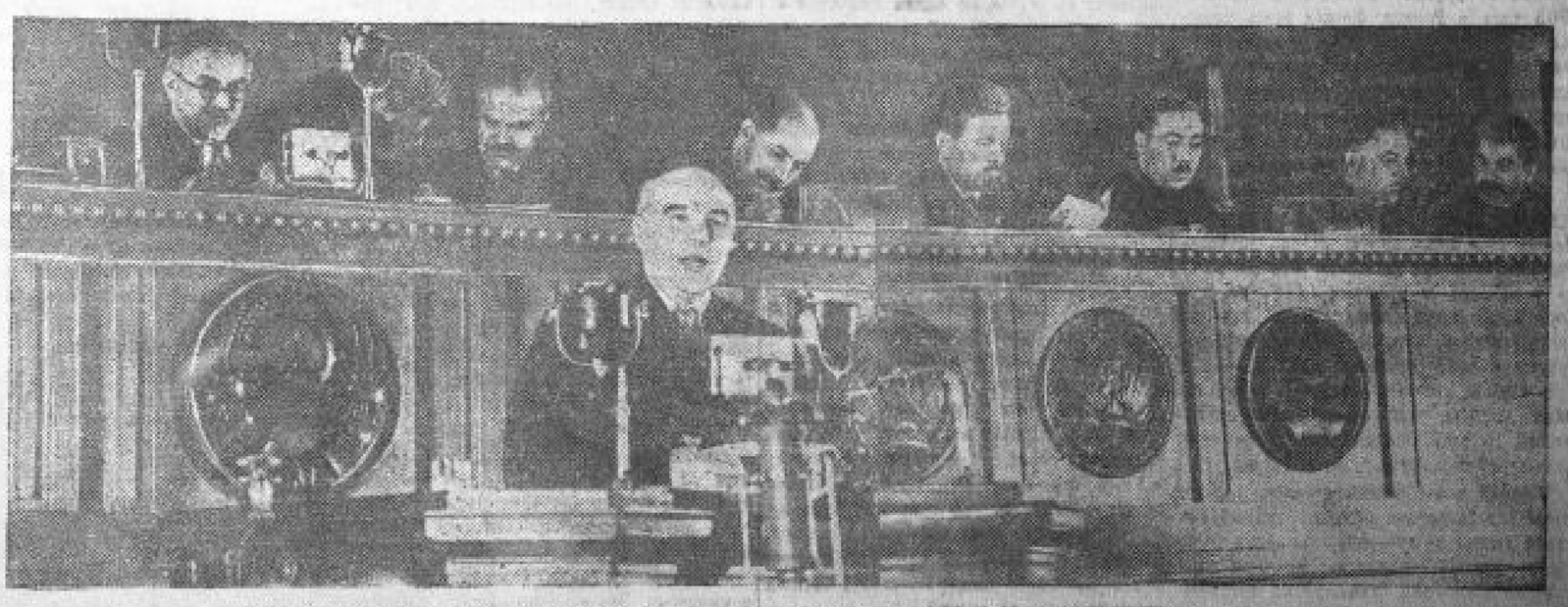

3-я сессия Центрального Исполнительного Комитета Союза ССР VII созыва.
На снимке: в президиуме (справа налево) товарищи СТАЛИН, ВОРОШИЛОВ, МУСАБЕКОВ, ЛЮБЧЕНКО, КАГАНОВИЧ, МОЛОТОВ, ЧУЦКАЕВ и ПЕТРОВСКИЙ. На трибуне—наркомфин СССР тов. Г. Ф. ГРИНЬКО