Преступные дела Демкина

У колхозника артели «Большевик», Новосильского района, тов. Боровлева В. К. тяжело заболела жена. Он несколько раз обращался к председателю колхоза Демкину, чтобы тот разрешил взять подводу —отвезти жену в больницу. Демкин отказал. Только через 10 дней колхозный конюх на свой страх и риск выдал Боровлеву лошадь. Но было уже поздно. Болезнь зашла далеко, и 29 июня 1936 года Анастасия Алексеевна Боровлева умерла в новосильской больнице.

Через некоторое время после смерти жены заболел сам В. К. Боровлев. Напрасно он посылал несколько раз своего сына к председателю колхоза. Лошадь Демкин не дал и на этот раз.

С трудом поднявшись с постели, колхозник побрел в город. Не дошел бы. Хорошо, что подвода чья-то догнала. За 4 рубля его довезли до больницы.

Вся эта возмутительная до крайности история издевательства над колхозниками описана в новосильской районной газете 23 сентября. Вполне законно общественность района и в особенности колхозники артели «Большевик» с нетерпением ждали, что руководители района немедленно обратят внимание на преступление Демкина. Именно преступление! Председатель колхоза сознательно не дал лошадь честному колхознику Боровлеву за то, что тот не мирился с бесхозяйственностью в артели. Ведь Демкин несколько раз выдавал колхозных лошадей членам артели, например, Гомонову Егору для поездки за гостями на свадьбу, Боровлевой А. и другим.

Но районные организации с невозмутимым спокойствием прошли мимо этого преступления.

Председатель артели «Большевик» Демкин систематически и самым преступным образом нарушает устав сельскохозяйственной артели. Потребовалось топливо. И под нажимом Демкина правление записывает:

«У Михаила Николаевича сломать сарай, у Михаила Дмитриевича сломать сарай, у Симонова И. И.—амбар, у Карпушина—амбар, у Боровлева—амбар».

Это «постановление» Демкин немедленно осуществил.

«В мае сего года по распоряжению прел. правления у меня был сломан единственный сарай, где помещался мой скот —корова, теленок, овца. В настоящее время скотину ставить негде. Сарай был сломан, несмотря на мои протесты». Так писал председателю райисполкома т. Чумакову колхозник М. П. Фролов. И другие члены артели жалуются, что в результате бесчинства Демкина им негде складывать топливо и корм для скота.

Что может быть возмутительнее такого безобразия! Но заявление Фролова так и осталось неразобранным. Видимо, руководители советских органов в Новосиле потеряли всякое чувство советских работников.

В апреле 1936 года колхозники направили акт в новосильское отделение милиции о безобразиях и пьянке правления колхоза.

Самым грубейшим образом издевались над людьми, над сталинским уставом сельхозартели, Демкин незаконно штрафовал колхозников, выносил постановления об исключении их из членов артели.

Общие собрания колхозников созываются не более 2-х раз в год. Редко бывают и заседания правления. Даже такой вопрос, как покупка постройки для скотного двора, Демкин решает единолично.

Учет труда запущен. Запись в трудовых книжках колхозников не производится по 3 месяца. Приобретаемое имущество колхозом также нигде не записывается.

Спрашивается: неужели руководители райвнотдела, райисполкома, районный комитет ВКП(б) и его секретарь тов. Семенихин могут спокойно наблюдать преступления, творимые в колхозе?

ТЕЛЕПНЕВ.
ЦЕЛИНОВ.

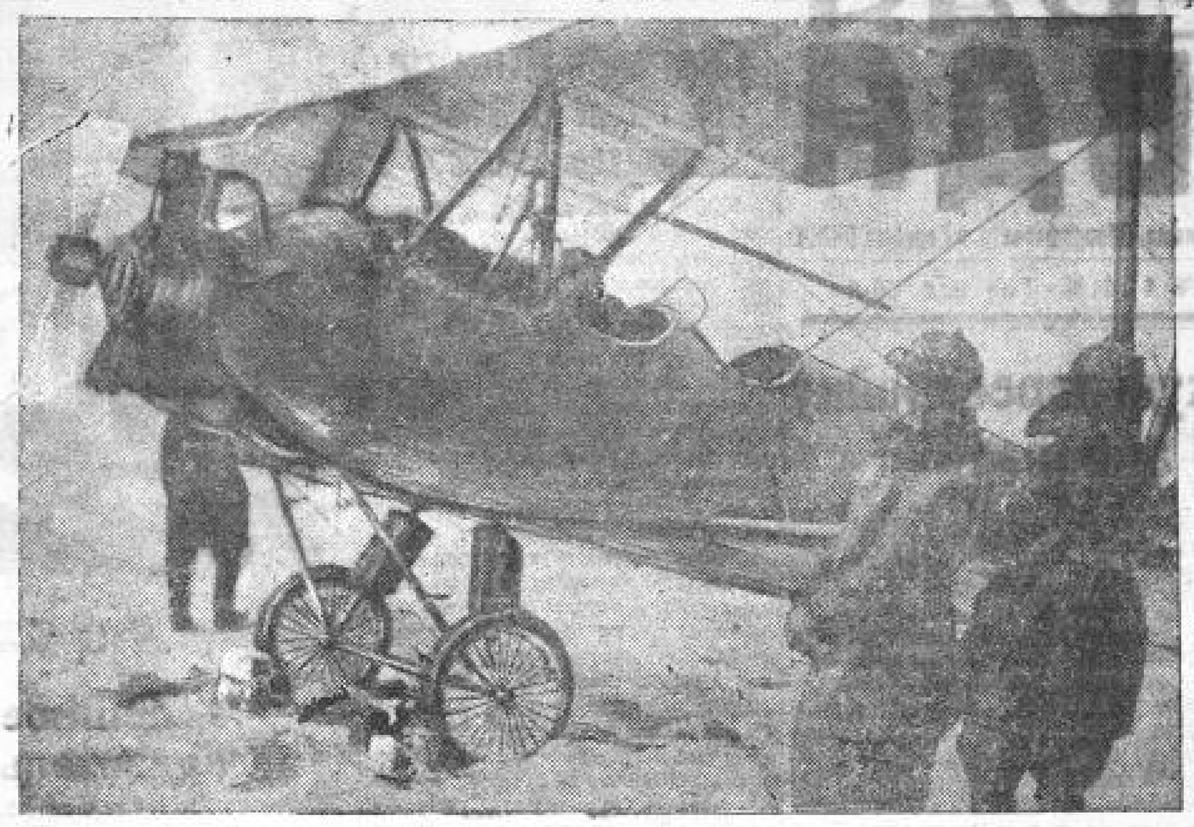

Курский аэроклуб выпускает 35 молодых пилотов, закончивших учебу без отрыва от производства. Сейчас проходит испытания выпускников. На испытания прибыл инспектор Центрального Совета Осоавиахима тов. **Юдин.** На снимке: т. Юдин (слева у самолета) проверяет работу мотора перед полетом выпускника. Фото БОГДАНЧИКОВА.

Освоить новые нормы на ремонте тракторов

Руководители Солнцевской МТС умело организовали зимний ремонт тракторов. Широко раз'яснили всем ремонтникам новые нормы выработки, ввели индивидуальную сдельщину, уделили большое внимание культурно-бытовому обслуживанию рабочих.

С первых же дней ремонтники, механики стали соревноваться за быстрое освоение и перевыполнение новых норм. Застрельщиками стахановского движения выступили токарь Голенищев, слесарь Леонов, кузнец Холодов и другие. Они добились систематического перевыполнения заданий, заставили равняться по себе и остальных.

И вот результаты. По квартальному плану надо было отремонтировать капитально 9 тракторов, а отремонтировано 10, из среднего ремонта выпущено 14 тракторов вместо 13.

Неплохо осваиваются новые нормы, новая система организации ремонта в сажиновской, шебекинской, глазуновской и других МТМ. Эти МТМ также имеют хорошо производственные показатели. Так, глазуновская МТМ квартальный план среднего ремонта уже выполнила на 90 процентов, капитального—на 100 процентов.

Практика передовых МТС показывает, что новые нормы выработки вполне реальны, ведут к значительному повышению производительности труда ремонтников, содействуют развитию стахановского движения. Но это—практика лишь некоторых передовых МТМ и МТС. В большинстве мастерских большевистской борьбы за освоение новых норм, как условия решающего успеха ремонта,—нет.

Белгородская МТМ обладает солидными квалифицированными кадрами—крупное преимущество перед многими мастерскими. Но в Белгороде до сих пор не применяются новые нормы, нет строгого учета труда. Неизбежное следствие этого—нерациональное использование рабочей силы, препятствия развитию стахановского движения.

Неудивительно, что вместо 50 моторов белгородская МТМ отремонтировала лишь 11, да и то плохо—все они были забракованы.

Грубо нарушает приказ наркома о новых нормах, организация ремонта и оплаты труда директор Лговской МТМ тов. Луковников. Наряды, как правило, выдаются на весь трактор, чем обезличиваются отдельные процессы работы, не введена индивидуальная прогрессивная сдельщина. Отсутствует ежедневный учет выработки и заработка каждого рабочего.

Набережанская МТС—одна из крупнейших в области, и одна из самых неблагополучных по ремонту. Тут о новых нормах выработки много говорят, но ничего не предпринимают к их действительному освоению. Результат, неизбежно, тот же: затяжка ремонта, неудовлетворительное его качество.

Недостаточное внимание организации труда на ремонте продолжает оставаться одной из основных причин того, что из 770 тракторов, нуждающихся в капитальном ремонте и 2120 тракторов, подлежащих среднему ремонту, в области отремонтировано 233.

Об этих непорядках говорилось не раз. Говорят о них и сами работники облзу, призванные руководить ремонтом. Плановый отдел облзу, производственные управления не могут до сих пор сносно рассказать об опыте организации ремонта хотя одной из передовых мастерских.

Облзу, наконец, должно понять, что «нельзя работать методами приказов, об'ездов, резолюций, заменяющими действительную организацию людей, дела» (из постановлений 14-го пленума Обкома ВКП(б).

„Скоро вас устроим"

На стенах следы от потоков воды. Потолок, как в волдырях. Пол весь в щелях. Слуцкий свет...

Читатель, пожалуй, подумает, что речь идет о каком-нибудь забытом складе. Нет, это не склад, а учреждение, именуемое курским горсобесом. Меблировка горсобеса подстать общему убожеству: два стола, три стула да прокисший «запах» дыханий.

Посетители [illegible] на приеме [illegible] полу, иные примостились на подоконниках. Большинство вынуждено стоять.

Сотрудники горсобеса сидят в пальто, застегнутых пальто и в шапках. [illegible] дуют на коченеющие [illegible].

Говорят, что [illegible] в этом [illegible] была причина [illegible] сырой [illegible], а затем [illegible] в [illegible].

Понятно [illegible] в [illegible] комнату,—[illegible] рубероидом [illegible].

И вот [illegible] в вечность. 70 недель, но все остается по-старому. **ДМИТРИЕВ.**

За 1200 гектаров на трактор

ВОЛОКОНОВКА. (По телеграфу). Среди рабочих и специалистов Волоконовской МТС широко развивается социалистическое соревнование за высокий урожай.

Орденоносец-тракторист тов. Лимарев нынче будет работать раз'ездным механиком. Он дал обязательство так организовать техническое обслуживание закрепленных к нему тракторных бригад, чтобы обеспечить выработку не менее 1200 гектаров на каждую без исключения машину.

Комбайнер тов. Романченко обязался досрочно отремонтировать свой комбайн и убрать им в 1937 году не менее 800 гектаров зерновых культур и подсолнуха против 644 гектаров, убранных за истекший сезон. **Директор Волоконовской МТС БЕЛОЗЕРОВ.**

Хмелеводство в области

За последние два года в нашей области площадь посева хмеля возросла до 105 гектаров.

Хмель—высоко прибыльная культура—дает колхозникам большой доход. Колхоз «Путь к социализму», Белгородского района, с одного гектара собрал 500 килограммов хмеля. Он получил 4900 рублей чистой прибыли.

О любителях администрирования

ЦК ВКП(б) в своих решениях дважды отметил наличие элементов администрирования в партийной работе в нашей области. Эти элементы имеют место и в деятельности советских органов.

Недавно состоялся пленум Старооскольского районного исполнительного комитета. Открыл пленум предрика тов. Коротов. С докладом об итогах сельскохозяйственного года выступил зап. райзо Ушков. И тут только предрика узнал о том, что часть свеклы лежит на плантациях, есть неубранный подсолнух.

Коротов говорит:

— [illegible] подсолнух и сахарную свеклу поднимите руки.

Председатель Терновского, Жуковского, [illegible] Ивото и других сельсоветов и председатели колхозов этих сельсоветов подняли руки.

— Мое мнение такое,—говорит Коротов,—нам здесь, на пленуме, делать нечего. Пускай сейчас же едут домой и убирают подсолнух.—Езжайте,—сердито сказал Коротов.

Выступивший в прениях Коротов отчаянно ругал председателей сельсоветов и колхозов:

— Пьяницы, бездельники, срывщики,—кричал раз'яренный Коротов.

После своего выступления Коротов ушел с пленума, не желая слушать критику низовых работников.

Примеру Коротова последовал старший агроном райзо Михайлов, который также отчаянно ругал руководящие колхозные кадры.

А в колхозах есть прекрасные работники. Например, звеньевая Гальцова (колхоз «13-й год РККА», Ямского сельсовета) добилась высокой сахарной свеклы в 482 центнера с га. Комбайнеры Михалев и Горбачев убрали больше 500 гектаров каждый. Бригадир колхоза «Красный буденновец» Черных добился урожая ржи 17 центнеров с га. Таких людей можно в районе найти много. **Г.**

ИЗ НАШЕЙ ПОЧТЫ

Мои жалобы остаются без ответа

В 1936 году я вышла замуж за гражданина Донсемицкого сельсовета, Пристенского района, Аболмосова Семена Яковлевича. С первых дней нашей семейной жизни начались скандалы, устраиваемые мужем. Потом он начал избивать меня, выгонять из дома, выбрасывать мои вещи. Я была вынуждена подать в сельский суд заявление. На суде Аболмосов заявил: «Чтобы исправить свои ошибки, я согласен сойтись со своей женой и создать счастливую семейную жизнь».

Но скоро стало ясно, что он обманул и суд и меня. 19 декабря Аболмосов жестоко избил меня и выбросил на улицу. Я обратилась в Донсемицкий сельсовет с жалобой, но мне равнодушно ответили: «Как сошлись, так и расходитесь».

На другой день муж продал хату и корову, оставив меня и нашего будущего ребенка без жилища и средств к существованию. Теперь я обошла пороги районной прокуратуры, сельсовета, но нигде не обращают внимания на мои жалобы.

АБОЛМОСОВА А. Г.

Издевка над беременной работницей

Всемогущ на курской кондитерской фабрике заведующий столовой Головкин. Ходит он «во вверенном ему» владении с высоко поднятой головой и подобно недоброму градоначальнику города Глупова орет на подчиненных:

— Смотрите вы у меня, разгоню, уволю!

А когда ему говорят, что он не имеет права кричать и тем более грозить, то он раздраженно отвечает:

— Я все могу, сам директор на моей стороне!

И действительно руководителя фабрики позволяют Головкину многое. Перейдем к фактам:

Во «вверенной» Головкину столовой работала скромная, тихая и трудолюбивая работница Долгополова А. В. Как-то Головкину стало известно, что Долгополова скоро должна стать матерью, он неистово заорал:

— Не потерплю беременных в своей столовой!

От слов перешел к делу. Приказ был сочинен немедленно, по которому Долгополову уволили.

Много раз ходила Долгополова в различные организации фабрики, жаловалась на незаконное увольнение с работы, но никто этим делом не хотел заниматься. Обращалась она к директору фабрики Забкину, но он также отнесся к этому возмутительному нарушению закона явно бездушно.

— Я вас не уволил, идите к Головкину,—заявил директор фабрики Забкин.

Но на Головкина никакие уговоры и просьбы Долгополовой не действовали.

Вот уже три месяца Долгополова живет, почти не имея средств к существованию. Выходное пособие фабрика не выплачивает и на работу не принимает. Руководителям фабрики известно напомнить закон от 7 июля 1936 года, в котором предусмотрено уголовное наказание за отказ в приеме на работу женщин по мотивам беременности, снижение им заработной платы по тем же мотивам.

Кажется, ясно, что отдельные руководители фабрики попирают законы и священное право на труд советского гражданина, охраняемое сталинской Конституцией. Поэтому становится совершенно непонятной позиция городского следователя тов. Кожышевой, которая вот уже две недели мариноет дело Долгополовой. Следствие не закончено. Виновные не наказаны.

А. С.

Революционная бдительность и под'ем партийной работы

Страна Советов под руководством партии Ленина—Сталина превратилась в сильнейшую мировую державу с социалистической индустрией и самым крупным в мире социалистическим производством. Великие победы социализма в СССР нашли свое законодательное закрепление в сталинской Конституции.

Можно ли из этого делать вывод, что капиталистический мир потерял надежду на возвращение нашей страны и его берегам, что разгромленный, сбитый враг перестал сопротивляться и оставил попытки добиться реставрации капитализма в СССР? Конечно, нет.

«Мы,—говорил Ленин,—окружены всемирной буржуазией, караулящей каждую минуту колебания, чтобы вернуть «своих», чтобы восстановить помещиков и буржуазию».

Эти слова Ленина подтверждались жизнью многократно. Карающий меч пролетарской революции не раз опускался на головы тех, кто строился пустить под откос наши заводы, отдать нашу страну на поток и разграбление иностранцам. Но каждый раз остатки разгромленных эксплуататорских классов, сохранившие связи с международным империализмом, делали новые и новые попытки вернуться к власти, реставрировать капитализм в нашей стране.

Товарищ Сталин учит:

«Надо иметь в виду, что рост мощи советского государства будет усиливать сопротивление последних остатков умирающих классов. Именно потому, что они умирают и доживают последние дни, они будут переходить от одних форм наскоков к другим, более резким формам наскоков, вовлекая в отсталых слоях населения и мобилизуя их против Советской власти. Нет такой пакости и клеветы, которую бы эти бывшие люди не вылили на Советскую власть и вокруг которых не попытались бы мобилизовать отсталые элементы. На этой почве могут ожить и зашевелиться разбитые группы старых контрреволюционных партий эс-еров, меньшевиков, буржуазных националистов центра и окраин, могут ожить и зашевелиться остатки контрреволюционных оппозиционных элементов из троцкистов и правых уклонистов. Это, конечно, не страшно. Но все это надо иметь в виду, если мы хотим покончить с этими элементами быстро и без особых жертв».

Последние годы характерны тем, что буржуазия сбросила последние маски в лице троцкистско-зиновьевских мерзавцев, которые по заказу своих фашистских хозяев идут на любую пакость и подлость, лишь бы навредить стране Советов. На штыках империалистов, целой военного поражения нашей социалистической родины подлейшие из подлых—Троцкий, Зиновьев, Пятаков, Радек, Сокольников и другие—намеревались вернуть к власти старых, алчных хозяев жизни, восстановить капитализм в СССР.

Это ясно показал процесс над презренной троцкистско-зиновьевской сворой, это стало еще яснее после процесса, когда развернулось широкое расследование всех [illegible] троцкистско-зиновьевских бандитов, ставших подручными фашистов по организации в СССР шпионажа, диверсий, предательства, убийств.

Процесс кемеровских убийц показал, что троцкисты-зиновьевцы не останавливаются даже перед тем, чтобы массовыми отравлениями рабочих сеять недовольство и озлобление против советской власти.

Враг жестоко просчитался и на этот раз. Раздавлен гадов! Нет им места на советской земле!—вот единодушное требование всех трудящихся нашей страны.

Однако сторожевые псы фашизма не прекратили своей подлой работы. Факты говорят, что в после обмена партийных документов кое-где продолжали орудовать заклятые враги социализма.

Например, крепко окопались троцкистско-зиновьевские мерзавцы в Ростове-на-Дону. Лютый враг народа вредитель-террорист Глебов-Авилов имел своих агентов в отдельных звеньях ростовской городской партийной организации. Характерно, что некоторые руководители городской организации не только не вели борьбы с фашистскими агентами, но и сами оказались ловко замаскированными троцкистами. Вот почему неоднократные указания ЦК ВКП(б) о необходимости в ростовской организации встречали здесь глухую стену противодействия. Троцкистско - зиновьевские бандиты, пролезшие в партийный аппарат, для отвода глаз конституировали «одни», «хорошая», и, что особенно прискорбно, крайком штемпелевал их «оценки» положения в организации.

Весьма поучительны также уроки киевской партийной организации. Прожженные двурушники из троцкистско-зиновьевской своры пролезли здесь на ряд руководящих постов даже в партийный аппарат. Враги народа покусно расставляли своих людей для планомерной вредительской, террористической деятельности. Подбор кадров был недостаточно тщательным.

Пустозвоны в болтуны имеются во многих организациях. Они немало шумели и наговорили о революционной бдительности. А на деле у них под носом действовали враги. Именно здесь подлинные оказываются в положении беспомощных людей, и это трюкисты используют вовсю. Нет ничего отвратительнее, чем вид коммуниста-простофили, попрошайки, заученные слова о бдительности, но неспособного на деле отразить интересы социализма.

Чтобы находить тонко замаскированного врага, надо знать его тактику, методы его подлой работы, формы его борьбы против социализма. Только тогда можно метко целиться в врага, разить его в самое сердце, разрушить его козни, парализовать его дьявольские планы.

Факты по проверке и обмена партийных документов говорят, что наиболее удобным полем для скрытной деятельности классового врага являлись прежде всего те партийные организации, где пулс партийной жизни вял, где идейно-политический уровень низок, а самокритика заглушена, где коммунисты плохо прислушиваются к голосу масс.

Именно в этих организациях коммунисты нередко за темпами продукции, за литрами удойности, за центнерами урожайности не видели, как у них под боком орудовал враг. Такие «коммунисты» оказывались узкими делягами, теряли революционную перспективу и большевистский пыл в работе.

Преимущественно в этих организациях стали выхолащивать идейно-политическое значение собраний партийного актива. Активы сводились большей частью для начала, а не для действительного обсуждения принципиальных и текущих вопросов партийной работы. Собрания первичных организаций и пленумы выборных органов сводились для соблюдения формы, а не для того, чтобы обеспечить активное участие коммунистов в обсуждении вопросов партийной жизни. В этих условиях вырастали семейственность, благодушие; бдительность притуплялась. Подобная обстановка мало способствовала развитию большевистской самокритики, зато она служила благодатной почвой для подлых действий врага.

Задача заключается в решительном повышении идейного уровня партийной работы. В жизни партийных организаций все должно быть направлено к усилению идейной закалки коммуниста, к постановке партийной пропаганды и партийные собрания, и партийные поручения, и обсуждение партийных поступков, и вообще вся текущая повседневная работа.

Нам нужна партийная пропаганда—политически заостренная, идейно насыщенная, увлекательная и живая по форме. Она призвана идейно вооружать партийные массы в борьбе со всеми врагами социализма, помогать, в живую лженауку сплетались трижды презренные троцкистско-зиновьевские мерзавцы и их сподручные из остатков разгромленной правой оппозиции.

Большевистская бдительность взращивается у коммунистов в партийном коллективе, в школе практической работы, на каком бы участке социалистического строительства она ни велась. И чем полнокровнее партийная жизнь коллектива, тем шире в нем самокритика, тем строже соблюдаются принципы внутрипартийной демократии, тем лучше закалка коммунистов, тем выше революционная бдительность, тем крепче железная дисциплина партийных рядов.

Вот почему в первичных организациях партийная жизнь должна быть ключом. Здесь прежде всего решаются вопросы воспитания коммуниста, нового приема в партию, здесь прежде всего цементируются связи партии с массами трудящихся.

(Передовая «Правды», переданная по радио).

Досрочно отремонтируем

Производственное совещание рабочих и специалистов Рыбинобудской МТС, Обоянского района, вынесло единодушное решение активно участвовать во всесоюзном соревновании за высокий урожай.

Вступая в соревнование, участники совещания дали обязательство отремонтировать все тракторы и прицепной инвентарь досрочно к 15 января. Добиться отличного качества ремонта и снизить себестоимость не менее, чем на 10 процентов против установленных норм.

По принятым обязательствам наша МТС вызвала на соревнование Обоянскую МТС.

Взятые на себя обязательства наши ремонтники подкрепляют конкретными делами. Бригада Полянского на ремонте тракторных плугов ежедневно выполняет задание на 300 процентов. Растет производительность труда и в бригадах, занятых на ремонте тракторов.

Заместитель директора Р.-Будской МТС по политчасти КОЛЕСНИКОВ.

Вызов дросковцев принят

Обсудив вызов Дросковской МТС на соревнование по скорейшему и отличному качеству ремонта тракторов, совещание ремонтных бригад нашей МТС вызов приняло.

Обязуемся не позднее 1 февраля закончить весь ремонт тракторов и прицепного инвентаря. Отремонтируем 69 тракторов, 42 плуга, 18 лущильников, 14 комбайнов, 10 сложных молотилок и 6 культиваторов.

Дирекция Ливенской МТС.