Фильм о Ленине

Киностудия Мосфильм в августе начала с'емку юбилейной картины «ВОССТАНИЕ» по сценарию А. КАПЛЕРА. Режиссер фильма—М. РОММ.

В группе юбилейных фильмов, подготовляемых к XX годовщине Великой пролетарской социалистической революции, фильм «Восстание» занимает особое место. В этом фильме будут показаны героические дни подготовки Октября партией Ленина—Сталина, будет воссоздан образ великого гения человечества—В. И. Ленина.

Фильм покажет дни от приезда Владимира Ильича из Финляндии до вооруженного восстания. Это будет замечательный подарок советского кино трудящимся в юбилейные дни.

Почетная задача — воссоздать в кино образ Ленина выпал на долю народного артиста СССР Б. В. Щукина. Он исключительно тщательно, вдумчиво и упорно работает над ролью Владимира Ильича. Долгие часы он посвящает гриму, добиваясь абсолютного сходства, много работает над ленинскими произведениями, рассказами и воспоминаниями о великом вожде революции, вырабатывает ленинскую походку, жесты.

Ниже мы приводим эпизод из сценария А. Каплера «Восстание» — «В конспиративной квартире».

* * *

Условный стук. Анна Михайловна открывает Василию дверь. В руках у него большой сверток газет и пакет.

— Работает?

Анна Михайловна молча кивает головой. Василий отдает ей пакет и проходит в комнату Ленина. Ильич поднимает голову, вскакивает:

— Давайте, давайте, здравствуйте...

Он быстро хватает газеты, с жадностью просматривает их:

— «Новая жизнь»... «День»... так... «Единство»... «Ночное время»... Послушайте, а почему вы не принесли «Маленькую газету»?

— Это хулиганская газета, я думал, вам ее не надо.

Ильич, прищурясь, смотрит на Василия:

— Нет надо... Врагов надо знать лучше, чем друзей...

Он разворачивает газету и прибавляет:

— Принесите завтра...

— Хорошо, Владимир Ильич...

Ильич читает газету, поставив ногу на стул. Он проглядывает лист целиком и, опираясь локтем о стол, читает. Потрескивают дрова в печке. Василий прислонился к стене. Не в силах бороться с усталостью, разморенный теплом, он закрывает воспаленные глаза.

— Слушайте, вы опять не спали?

Ильич глядит на него, подняв голову от газетного листа.

— По-моему, вы тоже не спите, Владимир Ильич, — откликается Василий.

— Я про вас говорю... Нельзя так, товарищ Василий. Кстати, тот раз вы меня обманули.

— Уж сегодня высплюсь... Честное слово...

— Сегодня... Гм... Нет, сегодня, пожалуй, как-раз не выйдет... Впрочем, скоро власть будет наша и тогда...

Ильич снова наклоняется к газете:

— Гм, гм... Тогда тем более не придется спать.

Василий садится на стул, и не в силах сдержать блаженной улыбки, мгновенно засыпает.

Ильич разворачивает одну газету за другой, то и дело слышится характерное «гм... гм» в бесконечной гамме оттенков: то это осторожное сомнение, то язвительная ирония, то тревога, то удовлетворенность. Вдруг Ильич застывает над газетным листком.

Василий просыпается, открывает глаза.

— Какая подлость...

Ильич стоит, низко склонившись над столом. Еще раз пробегает глазами по строчкам. Потом выпрямляется.

— Какая безмерная подлость... Где же граница бесстыдству?..

Василий с тревогой смотрит на него.

Быстро отойдя от стола, Ильич проходит по комнате, возвращается, заглядывает в газету, отходит к печке. Он садится на краешек стула и прикрывает ладонью глаза.

Охваченный беспокойством Василий идет к столу.

«Новая жизнь» лежит на столе. Василий находит, читает:

«Каменев о выступлении... вооруженное восстание обречено на поражение... губительные последствия — шаг отчаяния»...

Василий медленно подходит к Ильичу. Сжав кулаки, закусив губы, весь дрожа от напряжения, он стоит перед Ильичем.

Отблески пламени мечутся по огромному лбу, по руке Ленина. Он встает.

Описать, какое сейчас у Ильича лицо, очень трудно. Оно изменилось внезапно, точно прошло много часов, или целые годы. Ярость обострила черты, сжала губы, потушила улыбку в глазах, зажгла их другим, грозным пламенем. Между бровями, на сократовском лбу, ярость прорезала глубокую складку.

— Итак, они нас предали, — говорит Ильич, — выданы планы ЦК... Нельзя терять ни одной минуты...

Ильич кладет руку Василию на плечо, крепко сжимает его, пристально глядит ему в лицо.

— Немедленно пойдите к Сталину и Свердлову. Скажите им, что мне нужно видеть их немедленно, сию минуту. Идите. Идите скорей!

Василий хватает Ильича за руку, сжимает ее.

Трудно поверить, что этот человек минуту назад не в силах был бороться со сном.

— Хорошо, идите, — говорит Ильич, поняв Василия без слов.

Василий выходит на лестницу.

Сжав зубы, он стоит секунду перед закрытой дверью, потом бросается вниз по лестнице...

А Ильич уже вновь склонился над столом и опять, в который раз—всматривается в заметку, как будто он не верит в возможность ее существования. Потом резко отбрасывает газету, садится писать...

«Письмо к членам партии большевиков».

Он подчеркивает заголовок.

— Низкая... подлая измена... — гневно шепчет Ильич.

Перо его бежит по бумаге.

О неудачном полете стратостата

Утром 18 сентября в Кунцеве (под Москвой) поднялся свободный аэростат для полета в стратосферу с экипажем в составе тт. Прокофьева, Прилуцкого и Семенова.

На высоте 700—800 метров при роспуске амортизационного устройства обнаружилась утечка газа из оболочки и стратостат пошел на снижение. Стратостат приземлился на спортивной площадке в Филях, в 4 клм. от места старта.

При приземлении экипаж, который не воспользовался парашютами, получил ушибы, гондола—незначительные повреждения.

Состав экипажа немедленно был доставлен в больницу. По заключению врачей, все участники полета—в безопасном состоянии.

Производится расследование и изучение всех причин и предпосылок снижения стратостата.

(ТАСС).

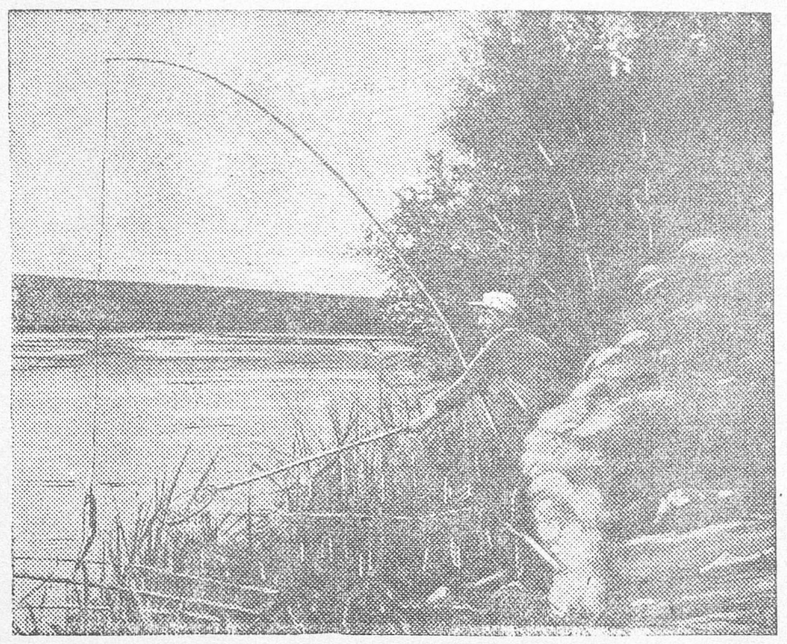

„ПОЙМАЛ"
Фото-этюд А. БОГДАНЧИКОВА.

ПИСЬМА ИЗБАЧЕЙ

ЦЕНТР КУЛЬТУРНОЙ ЖИЗНИ

Чтобы больше привлечь колхозников в избу-читальню, мы начали с того, что организовали регулярную работу стола справок.

Достали справочные материалы, широко оповестили население о том, что при косиновской избе-читальне организован стол справок.

Обращаются к нам колхозники по вопросам Сталинской Конституции и нового избирательного закона.

За два месяца работы проверено много облигаций, выявлено выигрышей на 1650 руб. Часто приходят колхозницы с вопросами о начислении трудодней по беременности, об оформлении документов на получение государственной помощи по многодетности.

При избе-читальне есть специальные комнаты, где можно спокойно посидеть и почитать центральные, областные и районную газеты, журналы. Книги мы берем в районной библиотеке и ежемесячно их обмениваем.

Есть и всевозможные игры: шахматы, шашки, домино, а также музыкальные инструменты: гармоника, гитары, 2 балалайки.

Драматический кружок состоит из 12 человек. Руководит им учительница тов. Зайцева. Музыкальным кружком руководит тов. Косинов. Кружок Осоавиахима имеет 2 винтовки и противогазы.

Теперь у нас изба-читальня стала действительно культурным центром Косиновского сельсовета. Каждый вечер много в ней молодежи и пожилых колхозников.

Одно плохо: сельский совет не заботится о создании нормальных условий работы. В частности нерегулярно выдает зарплату. Мне сельский совет уже задолжал 624 рубля, и нет надежды скоро их получить, если в это дело не вмешается райпрокурор.

З. КОСИНОВ,
зав. косиновской избой-читальней Обоянского района.

ИЗБУ-ЧИТАЛЬНЮ ЗАСЫПАЛИ ЗЕРНОМ

Хорошо была налажена работа в избе-читальне колхоза «Красный якорь», Н.-Поселеновского сельсовета, Стрелецкого района. Регулярно занимались кружки по изучению Сталинской Конституции и нового избирательного закона. Проводились беседы о всех важных событиях, происходящих у нас в стране, и за границей. Драматический кружок, состоящий из 24 человек, дал за год 8 постановок.

Но это в прошлом, а теперь избу-читальню засыпали зерном. Никакие просьбы и уговоры результата не дали. Обращались с жалобой к приезжавшему в наш сельсовет инструктору Облисполкома. Он предложил председателю сельского совета тов. Шатунову освободить помещение из-под зерна, но это не сделано.

А теперь мы вынуждены ограничиваться лишь тем, что проводим беседы и читку газет в бригадах и звеньях и никакой другой культурно-просветительной работы не проводим.

Следует отметить, что в Н.-Поселеновском сельсовете вообще недооценивают культурную работу. Из 8 колхозов только в трех есть красные уголки. Никто в сельском совете не стремится к тому, чтобы увеличить количество красных уголков и улучшить работу существующих.

Избач Д. ЛОПАТКИН.

КУЛЬТУРНЫЙ ОЧАГ

Хорошо и уютно в раисовской избе-читальне. На стенах портреты вождей, писателей. Тут же плакаты, лозунги. Помещение обставлено диванами, столами и стульями. На столах разложены газеты, журналы, брошюры, игры.

Большой интерес вызвали у колхозников громкие читки произведений Пушкина, Н. Островского, Горького и других.

Особенно охотно колхозники посещают лекции, которые читаются на различные темы.

Хорошо помогают в работе парторг и инструктор райкома ВКП(б).

Е. ВОЛОБУЕВА,
зав. раисовской избой-читальней Скороднянского района

ТЕМНЫЕ ДЕЛЬЦЫ В ГОРСОВЕТЕ ОСОАВИАХИМА

(От нашего орловского корреспондента)

Пять месяцев назад было снято руководство Орловского горсовета Осоавиахима, состоявшее из растратчиков и врагов народа. Дела принял новый председатель—член партии тов. Алымов. Ему было поручено в кратчайший срок ликвидировать последствия вредительства в осоавиахимовской работе.

Однако положение за последнее время не изменилось.

Отчетно-выборная кампания в организациях Осоавиахима сорвана.

Алымов до сих пор держит в аппарате горсовета жуликов и растратчиков. Противовоздушной и химической обороной, например, руководит бездельник Епихин, растративший более десяти тысяч рублей.

Все самые скверные традиции старого вражеского руководства полностью сохранены. Актива нет. Всю работу ведут 17 штатных работников, среди которых многие смотрят на Осоавиахим, как на источник легких доходов. Во главе этой группы рвачей стоит... сам Алымов. Не считаясь со сметой, он установил для себя ставку—600 рублей в месяц (по смете 450) и расходует средства для этого из фонда боевой подготовки.

Не отстает от Алымова и заведующий отделом боевой подготовки Терехов. Из сумм, предназначенных на боевую подготовку, он взял 1500 рублей на ремонт квартиры.

Как же случилось, что столь долго и безнаказанно кучка жуликов и рвачей разваливает осоавиахимовскую работу в Орле? Что делает облсовет Осоавиахима? Как он помогает Орлу перестроить работу Осоавиахима?

Для характеристики деятельности облсовета достаточно привести один факт: в прошлом году трудящимися орловских предприятий было собрано 45 тысяч рублей на постройку в Орле аэроклуба. Эти деньги по распоряжению облсовета были перечислены на его счет. Орлу же пообещали открыть филиал курского аэроклуба. Никакого филиала не открыли, а деньги... остались в кассе облсовета и израсходованы на другие цели.

Недавно горком ВКП(б) слушал доклад Алымова. Перед этим работу Осоавиахима обследовала специальная бригада. Однако Алымов скрыл от бригады и от бюро горкома все приведенные выше факты. Бюро вынесло довольно беззубое решение, ни в какой мере не разоблачающее главных виновников безобразия—Алымова и его соратников. Ограничились тем, что рекомендовали Алымову удалить из аппарата нескольких явных жуликов. Впрочем, и этого указания Алымов до сих пор не выполнил.

В. ВОЛГИН.

Антирелигиозные вечера в колхозном клубе

В колхозе им. Ленина, Советского района, заново оборудован клуб. Сюда вечерами приходят молодежь и пожилые колхозники почитать газеты, журналы и художественную литературу.

В последнее время в клубе начали проводить интересные вечера и лекции. Недавно состоялся антирелигиозный вечер. Учитель средней школы Василий Тимофеевич Сидоров прочитал интересную лекцию на антирелигиозную тему. Собравшиеся колхозники с большим вниманием слушали лекцию, задали много вопросов, активно выступали.

ОСЕННИЕ БАЗАРЫ И ЯРМАРКИ

В последних числах сентября по области будут проведены осенние базары и ярмарки.

24 сентября плодоовощные базары организуются в Курске, а также в Орле, Белгороде, Валуйках, Старом Осколе и Ливнах.

В большинстве районных центров откроются районные ярмарки, а в ряде их—межрайонные.

Торгующие организации вывезут для продажи колхозникам на 29 миллионов рублей промышленных товаров.

ТРОЕ БЛИЗНЕЦОВ

Колхозница сельхозартели «Красный доброволец», Суджанского района, Шестерикова Мария Антоновна недавно родила трех близнецов - мальчиков. Все трое вполне здоровы, хорошо развиваются. Мать также чувствует себя превосходно. Сейчас мать и близнецы взяты под наблюдение медицинскими работниками сельской н.-ивановской больницы. Суджанский райисполком выдал Шестериковой единовременное пособие в 500 рублей.

ОБ ОБЕСПЕЧЕНИИ БЕСПЕРЕБОЙНОГО СНАБЖЕНИЯ ГОРОДА ЭЛЕКТРОЭНЕРГИЕЙ

Обязательное постановление президиума Курского горсовета

На основании постановления ВЦИК и СНК от 30-III—31 г. в целях обеспечения бесперебойного снабжения города электроэнергией президиум горсовета постановляет:

1. Ввести с 20 сентября с. г. для всех предприятий города ограничительный график пользования энергией с обязательными разновременными выходными днями.

Примечание: Промпредприятия о графике извещаются ЦЭС.

2. Сократить снабжение электроэнергией учреждений, торговых организаций города до 50 проц. и квартир от 25 до 50 проц. за счет уменьшения количества лампочек и ватт.

3. Воспретить:

а) пользование для освещения витрин магазинов лампами более двух и общей мощностью более 50 ватт;

б) освещение световых вывесок и реклам;

в) всем абонентам пользование электронагревательными приборами (утюги, чайники, печи, кастрюли);

г) выдачу разрешений на присоединение новых абонентов;

д) частным абонентам пользование лампами мощностью свыше 50 ватт;

е) торгующим предприятиям в перерывы торговли оставлять дежурное освещение общей мощностью выше 50 ватт;

ж) пользование электроэнергией учреждениям в нерабочее время.

4. Виновные в нарушении настоящего постановления выключаются из сети, подвергаются штрафу до 100 руб. или принуд. работам до одного месяца.

5. Наблюдение за исполнением настоящего постановления возлагается на курскую ЦЭС и органы милиции.

Председатель горсовета МАСЛЕННИКОВА.
Секретарь горсовета ПАРШИН.

Врид. отв. редактора А. ЧЕРНОГЛАЗКИН.

В ЗРЕЛИЩНЫХ ПРЕДПРИЯТИЯХ

КУРСКИЙ ОБЛАСТНОЙ ГОСУДАРСТВЕННЫЙ ДРАМАТИЧЕСКИЙ ТЕАТР имени А. С. ПУШКИНА.

22 сентября **открытие сезона** Л. Шейнин и бр. Тур.

ОЧНАЯ СТАВКА

Пьеса в 5 действиях и 9 картинах.

Постановка гл. реж. заслуженного артиста Республики А. И. Канина.

Начало в 8 часов вечера. Касса открыта с 3 часов дня до 9 часов вечера.

Дети до 16 лет не допускаются. ДИРЕКЦИЯ.

1-й ЗВУКОВОЙ КИНОТЕАТР им. Щепкина
ул. Дзержинского, 51. Тел. 2-67

Ежедневно
смотрите и слушайте большой звуковой художественный фильм
На Дальнем Востоке
Нач. сеансов: 7, 8—45, 10—30.

Ежедневно детск. сеанс в 5 ч.
НАСТОЯЩИЙ ТОВАРИЩ
Касса открыта с 12 ч. дня до 2 ч. и с 5 дня до 10 час. вечера.

Комсомольский ЗВУКОВОЙ КИНОТЕАТР
Ул. КИРОВА, 3, Тел. 5-25

Ежедневно
ДЕПУТАТ БАЛТИКИ
Нач. сеансов: в 6—15, 8—15. 10-15.

Ежедневно детский сеанс
ДЕПУТАТ БАЛТИКИ
Начало сеанса в 4—15.

Кинотеатр „ТЕМП"
ул. Дзержинского, 34, Тел. 59.

Ежедневно
Первый корнет Стрешнев
Киноповесть в 7 частях.
Начало сеансов: 7, 8—30, 10 ч.

Ежедневно в 5—30 новый художественный детский фильм
ДЕТИ СОЛНЦА

ОРЛОВСКИЙ ГОСУДАРСТВЕННЫЙ ПЕДАГОГИЧЕСКИЙ и УЧИТЕЛЬСКИЙ ИНСТИТУТ
— ОРГАНИЗУЕТ —
9-месячные курсы
подготовки для поступления в педагогический и учительский институты.

На курсы принимаются лица, окончившие средние учебные заведения (средняя школа, рабфак, техникумы), а также окончившие 9 классов средней школы.

Прием заявлений—до 1 октября. Приемные испытания—с 1 по 5 октября. Начало занятий—с 5 октября.

Поступающие подают на имя директора института заявления с приложением автобиографии и следующих документов в подлинниках:
1) свидетельство или справку об образовании,
2) свидетельство о рождении,
3) справку о состоянии здоровья,
4) три заверенные фотокарточки,
5) справку об отношении к воинской обязанности (для военно-обязанных),
6) паспорт (представляется лично при явке на занятия).

Зачисленные на курсы обеспечиваются стипендией по нормам рабфака и общежитием.

Заявления и справки направлять по адресу: гор. Орел, ул. Покровского, 34, тел. 2-79.

4—1 ДИРЕКЦИЯ. 1186

Утерянный паспорт на автомашину ГАЗ.АА, номерной знак 16—49 9-го стройучастка М.-Д. ж. д., считать недействительным. 1192

Курской облконторе „Союззаготкож"
— ТРЕБУЮТСЯ: —
старший бухгалтер балансовой группы, бухгалтер-ревизор, бухгалтер и опытная картотетчица.
Обращаться: г Курск, ул. Дзержинского, 99, к главбуху.
2—1 1183

Тресту стройматериалов
— ТРЕБУЕТСЯ —
на постоянную работу опытный счетовод-картотетчик и со стажем—бухгалтер-ревизор.
(Гор. Курск, Красная площадь, 1 —со стороны цирка).
2—1 1182

Сводный заключительный баланс

бобровводворского райпотребсоюза Курской области на 1 января 1937 года

АКТИВ (в тыс. рубл.) ПАССИВ

Наименование статей баланса	Сумма На 1/I-1936 г.	Сумма На 1/I-1937 г.	Наименование статей баланса	Сумма На 1/I-1936 г.	Сумма На 1/I-1937 г.
1. Основные сред. и капит. влож.	101,9	89,9	1. Фонды	33,9	12,2
2. Отвлеченные средства	253,3	236,9	2. Накопления отчетн. года	—	9,1
3. Убытки прошлых лет	8,8	32,8	3. Долгосрочные ссуды	32,3	102,7
4. Убытки текущего года	31,5	—	4. Краткосрочн. ссуды Госбанка	93,9	251,6
5. Товары и готов. продукция	290,8	460,8	5. Кредиторы	197,4	371,7
6. Тара	10,5	34,8	6. Резерв по спорным долгам	2,9	2,8
7. Денежные средства	40,6	28,6	7. Наложения на товары	29,0	34,2
8. Дебиторы	87,2	255,6	8. Паевые взносы населен.	425,4	426,6
в том числ. недостачи и растраты	42,3	104,7	9. Строительн. взносы	44,9	44,2
9. Производственные запасы	15,3	66,7			
10. Прочие активы	9,8	19,0			
БАЛАНС	859,7	1255,1	БАЛАНС	859,7	1255,1

Потери и накопления за 1936 г.

ПОТЕРИ	СУММА	НАКОПЛЕНИЯ	СУММА
1. Издержки обращения	332,3	1. От реализации товаров снабжен.	281,6
2. От эксплоатации произв. предприятий	5,4	2. От реализации товаров заготовок	56,7
3. От списания безнадежных дебиторов	5,6	3. От эксплоатации подсобных и производств. предприятий	14,7
4. Потери прошлых лет, выявлен. в 1936 году	1,6	4. Прочие накопления	10,4
5. Прочие потери	9,4	5. Списание паевых взносов на покрытие убытков 1936 г.	—
ИТОГО потерь	354,3	ИТОГО накоплений	363,4
Сальдо накоплений	9,1	Сальдо потерь	—
БАЛАНС	363,4	БАЛАНС	363,4

Основные показатели хозяйственной деятельности за 1936 г.

	План	Выполнен.	Проц. выполн.
1. Розничный товарооборот сельпо системы РПС	3558,0	2845,6	80,0
2. Выполнение заданий по с.-х. заготовкам	650,0	279,5	43,0
3. Издержки обращения в проц. к торговому обороту	8,0	9,6	83,3

Председатель правления **Новиков.**
Главный бухгалтер **Бабин.** 1082

Сводный заключительный баланс

верховского райпотребсоюза Курской области на 1 января 1937 года

Актив Пассив

Наименование статей баланса	Сумма На 1/I 1936 г.	Сумма На 1/I 1937 г.	Наименование статей баланса	Сумма На 1/I 1936 г.	Сумма На 1/I 1937 г.
1. Основные средства и капиталовложения	73,3	69,5	1. Фонды	171,4	127,7
2. Отвлечен. средства	116,1	57,6	2. Накопления отчетн. года	—	70,7
3. Убытки прошлых лет	19,4	43,6	3. Долгосрочные ссуды	21,2	71,2
4. Убытки текущего года	77,2	—	4. Краткосрочн. ссуды Госбанка	73,0	147,2
5. Товары и готовая продукция	135,0	276,1	5. Кредиторы	219,9	184,8
6. Тара	3,2	13,2	6. Резерв по спорным долгам	95,1	2,5
7. Денежные средства	12,6	23,9	7. Наложения на товары	12,6	21,5
8. Дебиторы	145,7	84,9			
в т. ч. недостачи и растраты	73,5	24,8			
9. Производственные запасы	4,8	42,2			
10. Прочие активы	4,9	14,6			
Баланс	592,2	625,6	Баланс	592,2	625,6

Забалансовые статьи

Основные средства в аморчасти	10,3	11,7	Износ основных средств	10,3	11,7

Потери и накопления за 1936 год

ПОТЕРИ	СУММА	НАКОПЛЕНИЯ	СУММА
1. Издержки обращения	187,6	1. От реализации товаров снабжения	182,9
2. От эксплоатации произв. предприятий	—	2. От реализации товаров заготовок	25,6
3. От списания безнадежных дебиторов	4,7	3. От эксплоатации подсобных и произв. предприятий	35,4
4. Потери прошл. лет, выявлен. в 1936 г.	18,5	4. Прочие накопления	43,2
5. Прочие потери	5,6	5. Списание паевых взносов на покрыт. убытков 1936 г.	—
Итого потерь	216,4	Итого накоплений	287,1
Сальдо накоплений	70,7	Сальдо потерь	—
Баланс	287,1	Баланс	287,1

Основные показатели хозяйственной деятельности за 1936 г.

	План	Выполнение	Проц. выполн.
1. Розничный товарооборот системы РПС	3600,0	3578,5	99,4
2. Выполнение заданий по с/х заготовкам	163,0	234,4	143,8
3. Издержки обращения в проц. к торговому обороту	6,3	7,9	125,4
4. „ „ заготов. оборот.	17,5	19,9	113,7

Председатель правления **Кузин.**
Главный бухгалтер **Левин.** 1047

№№ ТЕЛЕФОНОВ РЕДАКЦИИ «КУРСКОЙ ПРАВДЫ»: зам. отв. редактора — 65, секретариат — 5-39, зав. отдел. писем — 1-61, отделы рабселькоров и писем—2-15, отдел областной и городской информации — 5-64, культурный отдел — 5-64 (два звонка), пром.-транспортный отдел — 11-54, советско-торговый отдел—11-54 (два звонка), отдел международной информации и отдел обзоров печати—2-91, партийный отдел—5-09, сельхозотдел—4-25, выпускающий—6-04, книгоиздательство 8-82, заведующий издательством Обкома ВКП(б)—3-63, бухгалтерия—8-37, отд. об'явлен.—7-50. Адрес редакции: улица Ленина, 77.

Уполн. облита Ф. 21094. Курск, типография им. К. Маркса, Золотая, 15, тел. № 2-09. Тираж 70000 экз.