УКРЕПИМ ОСОАВИАХИМОВСКИЕ РЯДЫ

Отчетно-выборные собрания в первичных осоавиахимовских организациях области идут уже месяц. В Болховском, Золотухинском, Ивнянском, Микояновском и Тимском районах они закончены. В ряде других районов — Залегощенском, Корсаковском, Советском, Скороднянском, Тербунском, Стрелецком, Большесолдатском, Корочанском и других выборы на-днях заканчиваются.

Результаты выборов показывают, что в первичных организациях, где отчетно-выборным собраниям предшествовала подготовительная работа, там они прошли с высокой активностью. Явка членов Осоавиахима составляла 85—90 процентов.

В Б.-Солдатском районе на общем собрании будищенской первичной организации члены общества подвергли резкой критике работу райсовета и облсовета. На этом собрании было подано 15 заявлений колхозников о принятии их в члены общества.

Отчетно-выборные собрания значительно оживили практическую осоавиахимовскую работу. Из руководства изгоняются бездельники, разложившиеся, растратчики. В руководящие органы избираются люди, активно участвующие в оборонной работе.

Однако во многих организациях к выборам не подготовились, в результате чего процент явки на собрания был недостаточен (75 процентов и ниже). В 78 первичных организациях из-за неполной явки собрания созывались вторично. В Дмитриевском районе, например, повторные собрания были в 12 первичных организациях, Валуйском—в 9, Ливенском—в 15, Скороднянском—в 9, Белгородском—в 4.

В четырех первичных организациях выборы были отменены, ввиду грубого нарушения инструкции. Собрания здесь проходили без развернутой критики и самокритики. Участие в обсуждении отчетов было совершенно недостаточное.

На нескольких собраниях не заслушивались отчетные доклады председателей, так как выяснилось, что председатели эти ушли с работы 2—3 месяца назад, а райсоветы об этом не знали (первичная организация при облфу и др.). В первичной организации спиртозавода (г. Курск) председателем был тов. Мерзликин. Его, как оказалось, никто не избирал, он был назначен бывшим председателем райсовета Лошкаревым. Причем и Мерзликин и остальные четыре члена совета до выборного собрания членами Осоавиахима не состояли.

В 56 районах выборы проведены меньше чем в половине первичных организаций. Это говорит о том, что в целом по области выборы проходят неудовлетворительно и не в установленные сроки. С 10 по 20 сентября уже должны состояться районные конференции, между тем в значительном количестве районов не закончены выборы в первичных организациях.

От 23 районов—Шебекинского, Суджанского, Ракитянского, Малоархангельского и других—облсовет сведений не имеет, что говорит о плохой дисциплине председателей райсоветов и их безответственном отношении к столь важному делу, как выборы первичных организаций.

По одиннадцати районам — Свободинскому, Дросковскому, Троснянскому, В.-Михайловскому, Колпнянскому, Хомутовскому, Ливенскому, Мантуровскому, Русскобродскому, Сажновскому и Ясеновскому выборы еще не начаты.

Секретари райкомов ВКП(б) этих районов до сих пор недооценивают оборонную работу, ссылаясь на занятость другими вопросами, хотя часто выступают с речами о повышении бдительности и укреплении обороноспособности нашей социалистической страны.

Слабо связан с районами областной совет Осоавиахима, мало оказывает практической помощи и недостаточно руководит выборами. Ряд райкомов ВЛКСМ и профорганизаций также стоят в стороне от осоавиахимовских организаций и проводимых выборов.

Осоавиахим — организация, имеющая оборонное значение. Участвовать в ее жизни и работе—долг каждого трудящегося нашей социалистической родины и в первую очередь коммунистов и комсомольцев.

БЫСТРЕЕ ЗАВЕРШИТЬ СТРОИТЕЛЬСТВО ЦИРКА

В основном строительство курского цирка заканчивается. В настоящее время полным ходом развернуты кровельные работы. Три портика уже накрыты. Сейчас накрывается купол.

Наружные штукатурные работы почти закончены. Осталось лишь отделать главный портик со стороны Красной площади. Идет штукатурка стен внутри здания.

Начались работы по электрификации цирка. На-днях будет установлено специальное электрооборудование—12 снопосветов, 12 мощных прожекторов, трансформатор и т. д.

Заканчивается устройство водопровода, канализации и отопления.

Вся мебель для цирка изготовлена. В октябре дирекция цирка приступит к продаже постоянных мест. Центральным управлением госцирками составлена уже специальная программа.

Однако своевременное окончание постройки здания попрежнему вызывает опасение. Работы в настоящее время ведутся только в одну смену. Наконец, надо указать и на то, что до сих пор еще не начата планировка площади вокруг здания цирка.

Е. СТОЛОВ.

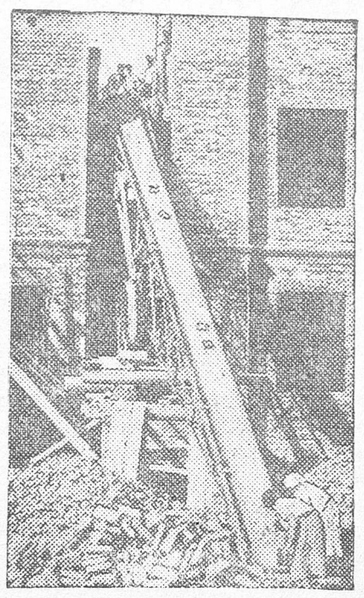

На строительстве педагогического училища в Курске применяются различные строительные механизмы: ленточный транспортер, растворомешалка, кран Укосина. На снимке: работа ленточного транспортера на строительстве.

Фото ГОВОРОВА.

334 ЦЕНТНЕРА ЛУКА С ГЕКТАРА

Большое количество лука выращивают колхозы Суджанского района. Ряд колхозов, как поставщики замечательного лука, получили широкую известность далеко за пределами района. Особенно выделяется колхоз им. Кирова, Плеховского сельсовета. Звеньевые и колхозницы этой сельхозартели борются за то, чтобы их лук был в качестве экспонатов на Всесоюзной сельхозвыставке. И они уже добились этого права. Если по условиям участия в выставке необходимо получить с гектара 220 центнеров лука, то здесь добились среднего урожая по колхозу более чем 250 центнеров с гектара. Стахановское звено Пронякиной получило 334 центнера, Крохотиной — 322 центнера.

(ОблТАСС).

Ярмарка колхозного изобилия

На-днях в Фатеже состоялась большая колхозная ярмарка. Участвовали в ней также колхозники и торгующие организации соседних районов: Золотухинского, Поныровского, В.-Любажского, Троснянского, Михайловского и Дмитриевского.

Колхоз «Свой труд», Миленинского сельсовета, Фатежского района, вывез на продажу 40 поросят и много овощей. Большое количество товаров доставили на ярмарку и другие колхозы района. Много было крупного рогатого скота, свиней. Цены на поросят примерно понизились на 30 проц.

Это была действительно ярмарка колхозного изобилия.

ГОЛОВИН.

Пятьдесят лет на посту учителя

В этом году исполнилось 50 лет педагогической деятельности знатного учителя Болховского района—Дмитрия Ивановича Чикова.

Семнадцатилетним юношей тов. Чиков стал учителем. Первые годы он работал в одной из сельских школ бывшей Смоленской губернии. В 1903 году он выдержал испытания на звание учителя математики, в 1906 году Д. И. Чиков переводится в г. Болхов, где и работает до настоящего времени в средней школе имени Карла Маркса. Дмитрий Иванович стал одним из тех, для которых труд является делом чести, славы, доблести и геройства.

За 50 лет своей работы в школах Дмитрий Иванович обучил свыше 2000 детей, из них в г. Болхове более 1500 человек. Питомцы Чикова работают врачами, инженерами, учителями. Многие из них держат с тов. Чиковым письменную связь, рассказывают ему о своей счастливой жизни, благодарят своего дорогого учителя за хорошее воспитание. Его ученики работают во всех уголках нашей необ'ятной родины. Свыше 100 человек работают на Дальнем Востоке. Много в Якутии, Карелии и Казахстане. Среди них немало стахановцев и знатных людей.

Сейчас Дмитрию Ивановичу 78 лет, но он не чувствует усталости. Он здоров и весел.

Проходившая 24—28 августа учительская конференция горячо встретила славный юбилей педагогической деятельности Чикова. Районный исполнительный комитет премировал тов. Чикова 1000 рублями, городской совет выделил старейшему учителю пожизненную квартиру.

В ответе на приветствие организаций г. Болхова и трудящихся Дмитрий Иванович ответил: «Я еще лучше буду работать на пользу трудящихся. Моя задача, как старого учителя, привить детям любовь к нашей счастливой родине. Сделать их действительными строителями коммунизма».

Пожелаем Дмитрию Ивановичу Чикову еще больших успехов на учительском фронте, долгих лет работы на благо счастливой и могучей нашей родины.

БЫВШИХ.

САХАРНЫЙ ЗАВОД „КОММУНАР" ПЕРЕВЫПОЛНЯЕТ ПЛАН

Сахарный завод «Коммунар» (Беловский район) пущен на 4 дня раньше установленного наркомом срока.

11 сентября переработано 6937 центнеров свеклы, или 113,8 процента плана. Потери на диффузии составили всего 0,29 процента. 12 сентября переработано 7020 центнеров свеклы, или 115 процентов нормы при тех же средних потерях на диффузии. С каждым днем завод набирает темпы. Этих успехов мы добились благодаря тому, что сумели воспитать хорошие стахановские кадры. Большинство ответственных агрегатов нашего завода обслуживают стахановцы. Коллектив завода, включившись в предоктябрьское социалистическое соревнование, развернул борьбу за досрочное выполнение годового плана по выпуску сахара.

Сменный инженер ПЕРЕВОЗОВ.

800 ЦЕНТНЕРОВ С ГЕКТАРА

Стахановское звено Колодяжной М. Б. (колхоз «Искра», Суджанского района) всю весну и лето вело энергичную борьбу за получение 750 центнеров сахсвеклы с каждого гектара. На своем участке звено провело 6 подкормок и 6 мотыжений.

Сейчас идет дружная уборка богатого урожая. Вся сахсвекла очищается только ботворезами.

В результате стахановской работы звено сумело перекрыть свое обязательство: оно собирает с каждого гектара по 800 центнеров сахарной свеклы. **(ОблТАСС).**

Все трактористки бригады „ворошиловские стрелки"

Хорошо работает в Волоконовской МТС женская тракторная бригада. К концу августа каждая трактористка выработала на колесный трактор по 450 гектаров.

В свободное от работы время трактористки изучают стрелковое дело. Сейчас все девушки бригады—бригадир Хорошилова, трактористки Чернова, Колбасина, Хозова и другие — стали «Ворошиловскими стрелками».

(ОблТАСС).

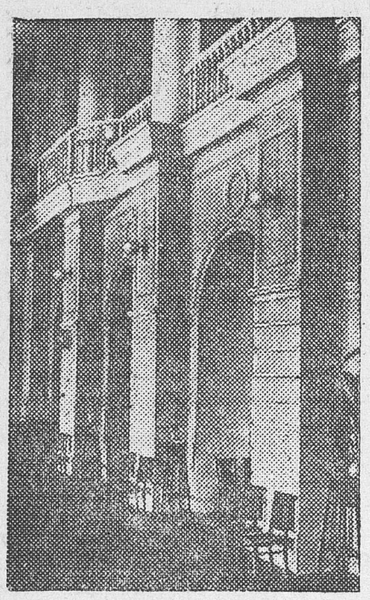

К открытию 3-го звукового кинотеатра в Курске. На снимке: один из уголков фойе нового кинотеатра.

Фото ГОВОРОВА

КОРОТКО

(От корреспондентов «Курской правды» и облТАСС)

▼ Двухэтажный дом строится при ст. Курск (Киевский двор) для лучших командиров транспорта и стахановцев.

Строительство дома в основном закончено. Идут отделочные работы.

К 20-й годовщине Великой Октябрьской социалистической революции 12 семей передовых людей Курского узла получают культурные, благоустроенные квартиры.

▼ Новый мясной павильон и большой ледник строятся на Центральном рынке Кировского района. Работы подходят к концу.

Начато строительство универмага во Владимировском поселке. В первой половине октября магазин будет открыт.

▼ Три кафедры—по хирургии, терапии и патолого-анатомии—организованы при областной больнице для прохождения практики студентами мединститута.

▼ Ввиду большого спроса на строительные и технические товары со стороны колхозной деревни, Курснабсбыт открыл новый магазин по Невской улице.

Происшествия

Растратчик задержан. В 1935 году магазином маслопрома № 1 заведывал некий Шевцов П. А., сын заводчика. В августе того же года Шевцов скрылся, похитив 15 тысяч рублей. Преступник скрывался в течение двух лет и лишь недавно был обнаружен в гор. Днепропетровске. Шевцов заключен под стражу. Следствие заканчивается.

16180 километров

Курьерский севастопольский лихо подкатил к перрону станции Скуратово.

Под лучами солнца гигант-паровоз «ИС 20-22» кажется еще более красивым. Любовно вычищенный, он весь как бы искрится. Это невольно останавливает на себя внимание каждого.

Из окна видно улыбающееся лицо машиниста Сергея Федоровича Прудникова. Его встречает напарник — машинист Прокопов Василий Дмитриевич. Он имеет привычку еще на станции встречать свой паровоз. Вот и теперь он уже издали определил, что все в порядке, что километр за километром пройдены по расписанию...

Прокопов вынул из бокового кармана часы и, проверив время, шутливо похлопал своего друга по плечу.

— Мои идут верно...

Ставить паровоз в депо они поехали вместе.

— Малость нужно почистить левую песочную трубу, хандрит что-то, рассказывал напарнику Прудников,—все остальное безотказно.

— Проверим, будь спокоен...

Таковы нерушимые правила у машинистов Прокопова и Прудникова: радость и горе—пополам. Они работают и ухаживают за машиной совместно, друг за друга болеют. Не случайно поэтому слава о замечательном «ИС 20-22» гремит не только на Курском железнодорожном узле, но и на всей дороге имени Дзержинского.

* * *

— Поезд не должен опаздывать ни на одну минуту.—Эту фразу Василий Дмитриевич повторяет своему помощнику и кочегару всякий раз, когда собираются в очередной рейс.

Тридцать первый скорый из Скуратова отходит в 11 часов 57 минут вечера. Бригада занята подготовкой к поездке. Василий Дмитриевич осматривает детали. Надо убедиться, как он говорит, в исправности частей самому, попробовать каждую из них собственной рукой. Он инструктирует бригаду, рассказывает, почему всякий раз надо прессовать поршневые и центровые втулки: «во-первых, не так сильно будет стучать машина, во-вторых, детали больше прослужат». Кочегар спешит смазать тендерные буксы... Помощник также занят своими делами.

Отправительный гудок был дан точно, во-время. Поезд, сначала набирая ход, за светофором пошел на большом клапане. Измерительные приборы показывают 52 километра в час. И так до Орла, до Золотухина. Скоро станция Свобода, вот-вот—504-й светофор. Ни Прокопов, никто другой из бригады не подозревал, что вот здесь-то их и подстерегает неожиданность. Прокопов, спокойно наблюдая даль по пути, вдруг метнулся к регулятору и дал резкий тормоз.

— Красный сигнал! В чем дело?..

— Ничего особенного, — успокаивал появившийся путевой сторож,—испортился светофор.

— Почему же не приняты меры?—не на шутку вспылил Прокопов.

Пришлось убавить скорость до следующего светофора. Итого потеряно 12 минут.

Но поезд опоздать не должен!

К блокпосту 531 километра десять минут уже было наверстано. Техническая скорость в час составила 46 километров вместо 43 по норме...

Так и не удалось Прокопову нагнать опоздание. Но общая задержка все же не превысила 12,5 минуты, а могла достичь 22,5 минуты.

Очень часто бывает так, что из Москвы поезд приходит с опозданием. Был, например, принят в Скуратово один поезд, опоздавший на 1 час. 20 мин. В Курске не удивились тому, что и на этот раз Прокопов все же пришел на место точно, по расписанию.

Вынужденные стоянки в пути по вине службы эксплоатации снижают результаты работы машинистов. Прокопов и десятки других, прекрасно работающих водителей поездов, пред'являют большой счет службе эксплоатации.

* * *

В августе заработок Прокопова составил около 1600 рублей. Помощник получил свыше 600, кочегар—400 рублей. Паровоз тогда сделал 16180 километров пробега.

У Прокопова большие планы, в тайну которых он до сего времени никого не посвящал. Он задумал и уже решил вместе со своей бригадой во что бы то ни стало выйти победителем в предоктябрьском соревновании с бригадами машинистов Николенко и Солянина. **С. МАСЛЕННИКОВ.**

Зрид. отв. редактора А. ЧЕРНОГЛАЗКИН.

1-й ЗВУКОВОЙ кинотеатр им. Щепкина
ул. Дзержинского, 51. Тел. 2-67

Ежедневно
смотрите и слушайте большой звуковой художественный фильм
На Дальнем Востоке
Нач. сеансов: 7, 8—45, 10—30.

Ежедневно детск. сеанс в 5 ч.
НАСТОЯЩИЙ ТОВАРИЩ
Касса открыта с 12 ч. дня до 2 ч. и с 3 дня до 10 час. вечера.

Комсомольский ЗВУКОВОЙ КИНОТЕАТР
Ул. КИРОВА, 3, Тел. 5-25

Ежедневно
ДЕПУТАТ БАЛТИКИ
Нач. сеансов: в 6—15, 8—15, 10—15.

Ежедневно детский сеанс
ДЕПУТАТ БАЛТИКИ
Начало сеанса в 4—15.

Кинотеатр „ТЕМП"
ул. Дзержинского, 34, Тел. 59.

Ежедневно
Первый корнет Стрешнев
Кинопоэма в 7 частях.
Начало сеансов: 7, 8—30, 10 ч.

Ежедневно в 5—30 новый художественный детский фильм
ДЕТИ СОЛНЦА

КУРСКИЙ учебный комбинат Союзоргучета
ОБ'ЯВЛЯЕТ,
что прием на курсы бухгалтеров и счетоводов продолжается.
Правила приема об'явлены в газете „Курская правда" от 24 и 26 июля 1937 г.
Заявления принимаются:
1. В конт. учкомбината (Курск, Котова гора, 4).
2. В конт. орловск. филиала (ул. Ленинская, 15).
3. В гор. Ливнах (ул. Рабочая, 10).
4. В гор. Белгороде (ул. Чичерина, 21).
1161 Дирекция.

Для строительства вторых путей Льгов—Основа
— ТРЕБУЕТСЯ —
для балластировки крупно-зернистый песок с содержанием не более 10 проц. глины и желательным нахождением балластных карьеров не более 10 километров от железной дороги.
Управление строительства обращается с просьбой к колхозникам, работникам районных организаций и железнодорожникам, знающим местонахождения балластных карьеров, сообщить по адресу: ст. Основа Южных жел. дор., управлению строительства вторых путей Льгов—Основа.
За сообщенные неразработываемые балластные карьеры, в случае удовлетворения песка техническим условиям НКПС, обследования этих карьеров строительством и регистрации их в райисполкомах, будут выданы премии:
При мощн. карьера 50000 кубометр.—1000 р.
„ „ „ 100000 „ —2000 „
„ „ „ 150000 „ —3000 „
„ „ „ до 300000 „ —5000 „
Управление строительства.
2—1 1170

Сводный заключительный баланс

волоконовского сельпо волоконовского райпотребсоюза Курской области на 1 января 1937 года

АКТИВ: Наименование статей баланса	Сумма на 1/I-1936 г.	Сумма на 1/I-1937 г.	ПАССИВ: Наименование статей баланса	Сумма на 1/I-1936 г.	Сумма на 1/I-1937 г.
1. Основные сред. и капит. влож.	31286	29918	1. Фонды	157910	163193
2. Отвлеченные средства	118480	120502	2. Накопления отчетного года	15701	49011
3. Убытки прошлых лет	—	—	3. Долгосрочные ссуды	5300	11200
4. Убытки текущего года	—	—	4. Краткосрочн. ссуды Гообанка	28400	29000
5. Товары и готов. продукция	131196	118873	5. Кредиторы	72636	24012
6. Тара	1845	1819	6. Резерв по спорным долгам	—	926
7. Денежные средства	11632	4937	7. Наложения на товары	9905	10611
8. Дебиторы	7485	3706	8. Строительн. взносы	17261	17261
в том чис. недостачи и растраты	906	3706			
9. Производственные запасы	5189	26726			
10. Прочие активы	—	300			
БАЛАНС	307113	306814	БАЛАНС	307113	306814

Потери и накопления за 1936 г.

ПОТЕРИ	СУММА	НАКОПЛЕНИЯ	СУММА
1. Издержки обращения	99843	1. От реализации товаров снабжен.	129843
2. От эксплоатации произв. предприятий	—	2. От реализации товаров заготовок	8584
3. От списания безнадежных дебиторов	906	3. От эксплоатации подсобных и производств. предприятий	26071
4. Потери прошлых лет, выявлен. в 1936 году	—	4. Прочие накопления	13
5. Прочие потери	9751	5. Списание паевых взносов на покрытие убытков 1936 г.	—
ИТОГО потерь	110509	ИТОГО накоплений	159511
Сальдо накоплений	49011	Сальдо потерь	—
БАЛАНС	159511	БАЛАНС	159511

Основные показатели хозяйственной деятельности за 1936 г.

	План	Выполнен.	Проц. выполн.
1. Розничный товарооборот сельпо	2149000	1875837	87,4
2. Выполнение заданий по с.-х. заготовкам	61500	52216	85,0
3. Издержки обращения в проц. к торговому обороту	4,5	5,1	113

Председатель правления **Зеленский.**
Главный бухгалтер **Стальной.** 1019

Сводный заключительный баланс

обоянского райпотребсоюза Курской области на 1 января 1937 года.

(в тыс. руб.)

Актив: Наименование статей баланса	Сумма на 1/I 1936 г.	Сумма на 1/I 1937 г.	Пассив: Наименование статей баланса	Сумма на 1/I 1936 г.	Сумма на 1/I 1937 г.
1. Основные средства и капиталовложения	27,2	30,4	1. Фонды	86,9	38,7
2. Отвлечен. средства	227,4	153,3	2. Накопления отчетн. года	—	33,8
3. Убытки прошлых лет	—	—	3. Долгосрочные ссуды	166,4	208,1
4. Убытки текущего года	0,8	—	4. Краткосрочн. ссуды Гообанка	229,3	242,0
5. Товары и готовая продукция	269,7	418,5	5. Кредиторы	247,0	211,5
6. Тара	33,1	32,2	6. Резерв по спорным долгам	8,3	0,4
7. Денежные средства	16,9	32,2	7. Наложения на товары	21,5	33,8
8. Дебиторы	162,8	138,7			
в т. ч. недостачи и растраты	7,8	9,3			
9. Производственные запасы	2,0	8,6			
10. Прочие активы	19,5	14,4			
Баланс	759,4	828,3	Баланс	759,4	828,3

Потери и накопления за 1936 год.

ПОТЕРИ	СУММА	НАКОПЛЕНИЯ	СУММА
1. Издержки обращения	370,7	1. От реализации товаров снабжения	266,8
2. От эксплоатации произв. предприятий	—	2. От реализации товаров заготовок	100,4
3. От списания безнадежных дебиторов	8,2	3. От эксплоатации подсобных и произв. предприятий	21,3
4. Потери прошл. лет, выявлен. в 1936 г.	3,2	4. Прочие накопления	34,0
5. Прочие потери	6,6	5. Списание паевых взносов на покрыт. убытков 1936 г.	—
Итого потерь	388,7	Итого накоплений	422,5
Сальдо накоплений	33,8	Сальдо потерь	—
Баланс	422,5	Баланс	422,5

Основные показатели хозяйственной деятельности за 1936 г.

	План	Выполнение	Проц. выполн.
1. Розничный товарооборот системы РПС	7800,0	6826,5	91,0
2. Выполнение заданий по с/х заготовкам	497,0	505,0	101,6
3. Издержки обращения в проц. к торговому обороту	6,7	8,8	131,3

Председатель правления **Ф. П. Ковалевский.**
Главный бухгалтер **Л. Т. Каятский.** 1018

№№ ТЕЛЕФОНОВ РЕДАКЦИИ «КУРСКОЙ ПРАВДЫ»: зам. отв. редактора — 65, секретариат — 5-39, зав. отдел. писем — 1-61, отделы рабселькоров и писем—2-15, отдел областной и городской информации — 5-64, культурный отдел — 5-64 (два звонка), пром.-транспортный отдел — 11-54, советско-торговый отдел—11-54 (два звонка), отдел международной информации и отдел обзоров печати—2-91, партийный отдел—5-09, сельхозотдел—4-25, выпускающий—6-04, книгоиздательство 8-82, заведующий издательством Обкома ВКП(б)—3-63, бухгалтерия—8-37, отд. об'явлен.—7-50. Адрес редакции: улица Ленина, 77.

Уполн. облита Ф. 21092. Курск, типография им. К. Маркса, Золотая, 15, тел. № 2-09. Тираж 70000 экз.