ОБРАЗЦОВО ПЕРЕВЕЗЕМ ОБИЛЬНЫЙ УРОЖАЙ СВЕКЛЫ!

КО ВСЕМ ШОФЕРАМ СВЕКЛОСЕЮЩИХ РАЙОНОВ

К приемочным пунктам сахарных заводов движутся первые автомашины, нагруженные сахарной свеклой. Началась уборка.

Богатый урожай должен быть убран по-стахановски: без потерь, в сжатые сроки. А в этом деле мы, шоферы, играем очень важную роль. Чем лучше будет работать автопарк, тем скорее колхозы справятся с уборкой.

За рулем автомашин мы не новички. Многие из нас уже второй и третий сезон будут возить свеклу. По опыту прошлых лет мы знаем, что при честной, добросовестной работе государственные нормы на возке свеклы не только легко выполнимы, но и перевыполнимы. Вот, например, в прошлом году десятки шоферов нашей МТС свои задания выполняли на 150—200 и больше процентов.

В этом году исполняется 20-летие Великой Октябрьской революции. Все рабочие, колхозники, все трудящиеся нашей социалистической страны готовятся встретить годовщину Октября новыми производственными победами.

Собравшись у себя в МТС и обсудив план предстоящей работы автопарка на вывозке сахарной свеклы, мы решили начать предоктябрьское социалистическое соревнование.

План перевозки свеклы у нас в этом году не маленький. На 46 автомашинах мы должны перевезти 276 тысяч центнеров сахарной свеклы. По нормам каждая автомашина марки «ГАЗ» (полуторатонка) должна за смену в 10 часов сделать 75 тонно-километров, а автомашина марки «ЗИС» (трехтонка) — 150 тонно-километров.

Эти нормы для нас малы. **Все наши машины сейчас полностью отремонтированы и находятся в образцовом состоянии. Дороги в нашем районе тоже в хорошем состоянии,** и с этой стороны задержек у нас не будет. Основной костяк коллектива шоферов—это «старики», уже по нескольку лет работающие в МТС, хорошо знающие колхозы. Все это дает нам полное право заявить, что **мы берем на себя обязательство ежедневные сменные нормы на возке сахарной свеклы выполнять на 175 процентов.**

Отдельные шоферы-стахановцы, показавшие в прошлом году образцы работы, берут на себя еще большие обязательства. **Николай Репин** на своей автомашине «ЗИС» обещает делать за смену по 300 тонно-километров—200 процентов плана. Столько же на машине «ЗИС» будет делать шофер-отличник **Филипп Земницкий. Григорий Молчанов** на машине марки «ГАЗ» обещает делать по 187 тонно-километров за смену при норме в 75. **Роман Сотников** и **Антон Заика** дают обязательство ежедневно перевыполнять нормы на 200 и больше процентов.

Эти наши обязательства реальны. В прошлом году стахановцы Шебекинской МТС сплошь и рядом перевыполняли сменные нормы в два раза и больше.

Экономия горючего—первейшая задача шофера. И мы установили у себя твердое правило: **в осеннее время уложиться в летнюю норму расхода горючего.**

То же самое относится и к резине. Все наши автомашины сейчас обеспечены резиной. Но это не должно нас успокаивать. **О сохранности и бережливом отношении к камерам и покрышкам шофер обязан думать ежедневно.**

Не допускать ни одной аварии! — так мы записываем в наш договор социалистического соревнования. К концу перевозок все без исключения автомашины должны вернуться в гаражи МТС в целости и сохранности. **Нет большего позора, чем быть шофером разбитой автомашины.**

Немало гибнет свеклы под колесами автомашины во время под'ездов для погрузки и разгрузки. **Мы будем строго следить, чтобы ни один корень свеклы не погиб во время перевозки.**

В этом году наша МТС получила 23 новые автомашины. За руль сядут **молодые шоферы, только что окончившие курсы.** Опыта у них еще мало. Это может отразиться на работе автопарка. Поэтому мы решили так организовать двухсменную работу машин: один старый, опытный шофер и один новичок. Пусть молодой шофер присматривается к работе мастера. Наш долг оказать молодым шоферам помощь в овладении техникой работы.

Первая забота колхоза — это **своевременно выделить и до конца перевозок свеклы закрепить за каждой машиной колхозников-грузчиков,** чтобы не было задержки при нагрузке и выгрузке свеклы. Мы решили, что нагрузка автомашины должна продолжаться: «ГАЗ» 10 — 12 минут, «ЗИС» — 20 минут и выгрузка: «ГАЗ» 8—10 минут и «ЗИС»—18 минут. Многие из нас уже сейчас подбирают в колхозах грузчиков, с которыми работали прошлые годы.

Правления колхозов должны сейчас уже позаботиться о создании хороших бытовых условий шоферам.

Техническое обслуживание машин на линии — большое дело. Эта работа возложена на раз'ездную мастерскую. Кроме того, мы установим порядок, при котором один раз в десять дней каждая автомашина, независимо от состояния, приезжает в МТС. Здесь ее осматривают механики и устраняют малейшие неполадки.

Наша МТС организовала два дополнительных заправочных пункта: один на Буденновском сахарном заводе и второй в Шебекине. Здесь все время будут дежурить заправщики, чтобы долго не задерживать прибывающие автомашины.

На сахарных заводах должны быть подготовлены все под'ездные пути и, особенно, весы для автомашин. Вот, например, на Буденновском сахарном заводе уже началась приемка свеклы, а работают только одни весы. Понятно, что уже сейчас начинают возникать очереди. А что будет в самый разгар возки? Дирекция завода должна немедленно оборудовать вторые весы.

Мы призываем всех шоферов свеклосеющих МТС включиться в социалистическое соревнование в честь 20-й годовщины Великого Октября, досрочно и без потерь выполнить план возки сахарной свеклы.

Шоферы Шебекинской МТС, Курской области:

Попцелов, Романцов, Жорин, Владимиров, Тарасов, Сенник, Бесяков Н., Калугин Н., Найков И., Гонцов, Шаповалов Я.В., Заика, Молчанов.

ОБЕЩАНИЯ ПОДКРЕПЛЯЕМ ДЕЛОМ

Мы, стахановцы-коноплеводы колхоза «Комсомолец», Ширковского сельсовета, Конышевского района, обсудив обращение колхозниц и колхозников артели «Путь к социализму», Дмитриевского района, горячо поддерживаем их призыв и в ответ на него обещаем образцово убрать уже завоеванный высокий урожай конопли.

Мы выбрали полностью южную и среднерусскую коноплю и поставили 53,7 копны на гектаре южной конопли и 41 копну на гектаре среднерусской конопли. Стебли конопли высокие, ровные, точно сортированные. Прекрасные образцы труда на выборке конопли показала Гольченко Прасковья Максимовна, которая перекрыла нормы в 5 раз: вместо дневной нормы в 40 снопов она набрала 208. Неплохо работала Мария Харченко и другие. Работая стахановскими методами, мы убрали коноплю в один день.

Сейчас полным ходом идет замочка конопли. 14 сентября вся она будет в мочилах. К 20 октября всю коноплю сдадим на пенькозавод.

Уже сейчас две копны южной конопли готовы к сдаче, но плохо то, что малаховский пенькозавод не готов к приему пенькопродукции.

Развертывая социалистическое соревнование между звеньями, мы покажем еще лучшие образцы труда, придем с новыми победами к 20-й годовщине Великой Октябрьской революции.

КОВАЛЕНКО, ДАНИЛЬЧЕНКО, ГАВРИЛЬЧЕНКО, СЫЧЕВ, СЕНЧЕНКО, ШАПОВАЛОВА.

Председатель колхоза ГАВРИЛЬЧЕНКО.

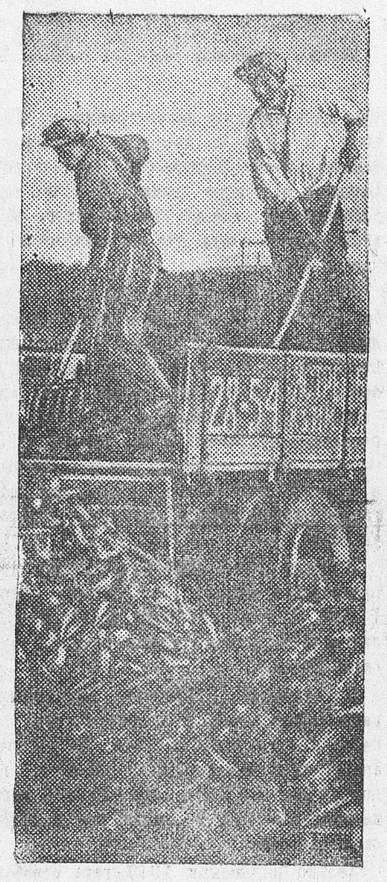

Колхозники артели имени Ленина, Белгородского района, С. М. Санин (слева) и Я. М. Кидалов сгружают сахсвеклу, привезенную на колхозной автомашине на приемочный пункт сахзавода «Профинтерн».

Фото ГОВОРОВА.

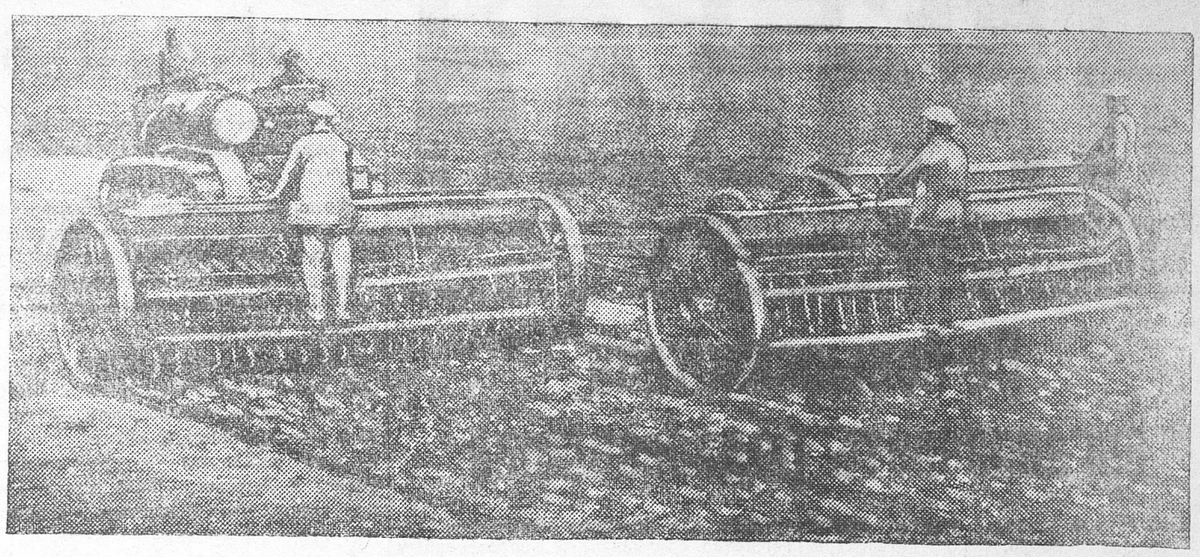

Тракторный агрегат на севе сортовой озимой пшеницы «Мильтурум» в колхозе «Красная звезда», Белгородского района.

Фото ГОВОРОВА.

В Соскове затягивают сев

СОСКОВО. **(От нашего собкора).** Район недопустимо отстает с севом, план выполнен лишь на 62 процента. Это происходит потому, что районные организации фактически устранились от руководства посевными работами.

Председатель райисполкома тов. Лаврухин часто выезжает в колхозы, но пользы от этого мало. За день он успевает побывать в 30—40 колхозах: приедет, не выходя из автомобиля, спросит про общие показатели и едет дальше.

— Сейте быстрее. Отставать нельзя,— говорит на прощанье Лаврухин, не считая своим долгом изучить хозяйственные особенности колхоза и на основе этого дать исчерпывающие конкретные указания.

Кто только не был из представителей района в колхозах Гнездиловского, Ефимовского и Апалковского сельсоветов. Однако и до сих пор в этих колхозах положение с севом остается неизменным. Посеяно немногим больше половины озимых. Из имеющихся 58 рядовых сеялок работает в поле не больше 5. Сев преимущественно производится вручную и непротравленным зерном.

Затягивают посев озимых и колхозы Сосковского, Астаховского и других сельсоветов. Например, колхозом «Мировой красный Октябрь» из 130 гектаров засеяно 45, колхозом «Свобода» из 165 гектаров—46.

Директора Сосковской и Гнездиловской МТС Володин и Коваленко также не руководят посевной.

В тракторной бригаде № 16 из-за небольшой и быстро устранимой поломки колесный трактор простоял пятидневку. Несколько раз приезжали сюда в это время директор МТС Коваленко и его заместитель Аверьянов, но так и не помогли. В результате отряд засеял 20 гектаров вместо 200. Подобных фактов, говорящих о никчемном руководстве отрядами, можно привести очень много и по той и по другой МТС.

В колхозах района выросли новые кадры стахановцев. Сеяльщики артели «Герой труда» Курганов и Терехов дневные нормы по севу перевыполняли на 115—120 процентов. Этот колхоз давно уже закончил сев. Есть и другие примеры стахановской работы на севе. Но районные организации не помогают развитию стахановского движения на севе, не стараются стахановский опыт сделать достоянием всех колхозов.

ХРУЩЕВ.

Там, где не руководят свеклоуборкой

Обкомом ВКП(б) и Облисполкомом даны четкие указания, как правильно организовать и быстро провести копку и возку сахарной свеклы. Однако, как показали первые дни работы на свеклоплантациях, в отдельных районах области допускают нарушение элементарных правил свеклоуборки.

Вот факты. Колхоз «8 марта», Б.-Солдатского сельсовета (Б.-Солдатский район), начал копку свеклы 1 сентября. Участки для звеньев на плантациях отведены поперек гона. Свеклопод'емник «ЗТС» подпахивал свеклу вдоль гона для всех 12 звеньев. Но четыре звена не вышли на работу, подкопанная для них свекла на площади 6 гектаров лежала пять дней неочищенной и высыхала.

На наш вопрос, почему допущено подобное безобразие, председатель колхоза Мозолевский ответил, что звенья эти распались. При проверке же оказалось, что Мозолевский сам снял колхозниц со свеклоплантации и послал на другие работы.

Мозолевский не раз'яснил также колхозницам ни норм выработки, ни порядка оплаты труда на свеклоуборке. Это тоже отрицательно сказалось на работе бригад.

Свеклопод'емник в колхозе используется неправильно. Лапы «ЗТС» опущены очень мелко, что приводит к огромным потерям. Бригадир Щетинин, находящийся тут же, внимания на это не обращает.

За пять дней в колхозе «8 марта» подкопано 10 гектаров свеклы, начищено 1800 центнеров, а вывезено только 450 центнеров. Остальная свекла находится в поле. Ее наспех прикрыли ботвой, что неправильно и к тому же не защищает от высыхания.

Во время перевозки свеклу в повозках ничем не покрывают. Это также влечет за собой потери.

По инструкции свеклу при очистке нужно сортировать на две кучи: в одну складывать здоровые, неповрежденные корни, весом более 100 граммов, а также корни с сухими дуплами; во вторую—корни свеклы с очищенными до белого тела мокрыми дуплами, поврежденные при копке и очистке, с отломанными хвостами, изгрызанные мышами, а также мелкие корни весом менее 100 граммов.

В колхозе «Красный пахарь», Будищанского сельсовета, имеется 140 гектаров свеклы. По распоряжению председателя колхоза Конева свеклопод'емник направлен на небольшой участок свеклы за овраг. Здесь он подпахал свеклу, но очищать ее оказалось некому, потому что сам Конев бригаду с этого участка снял и послал на молотьбу хлеба. Свеклопод'емник пришлось остановить. Так простоял он два дня, а в это время на основном свекловичном массиве колхоза свеклу копали вручную. Участковый агроном Перков безучастно смотрел на подобное отношение к использованию механизмов.

График копки в колхозе не выполняется. За три дня нужно было выкопать и вывезти свеклу с 13 гектаров. Подкопана же она лишь на 7 гектарах. Начищено 1400 центнеров, вывезено 300 центнеров. Предсельсовета Щетинин, он же парторг этого колхоза, равнодушен ко всему этому.

В колхозе «Завет Ильича», Саморядовского сельсовета,—90 гектаров свеклы. Свеклопод'емник «ЗТС» здесь в день вырабатывает 4 гектара. Но установлен он агрономом Перковым так, что лапы подрезают хвостики свеклы на 2—4 сантиметра в диаметре, что ведет к большим потерям.

Ботворезы используются во всех колхозах района недостаточно. Перед работой их не точат. В колхозе «Ударник», Бирюковского сельсовета, например, колхозницы четыре дня работают на ботворезах, у которых лапы тупые.

Райком ВКП(б) не руководит по-настоящему уборкой свеклы в районе. Это видно хотя бы из того, что здесь никого не беспокоит, что в районе уже образовался большой разрыв между копкой и возкой свеклы. Она вянет под солнцем, а руководители районных организаций почивают на лаврах.

Потери свеклы неминуемы, если в Большесолдатском не извлекут уроков из первых дней свеклоуборки и срочно не перестроят свою работу.

Ст. агроном юго-западного свеклоуправления А. ПЛАТОНЕНКО.

Как мы готовимся к Всесоюзной сельскохозяйственной выставке

В Шебекинском районе с каждым днем все шире развертывается подготовка ко Всесоюзной сельскохозяйственной выставке. Все специалисты сельского хозяйства прикреплены к колхозам для помощи в подготовке к выставке.

Постановление Совнаркома СССР и ЦК ВКП(б) от 14 июня и условия участия колхозов на выставке обсуждены на агрономических совещаниях при МТС с участием заведующих хатами-лабораториями и председателей колхозов. Кроме того, условия обсуждены на производственном совещании зооветработников и на районном слете передовиков животноводства, на пленумах сельсоветов и на общих собраниях колхозников.

Один за другим вступают колхозы в социалистическое соревнование за право участия на выставке. Первым подготовку начал колхоз «Веселе життя», которым руководит орденоносец тов. Сериков. Здесь образцово организованы все сельскохозяйственные работы. Получено в среднем 17 центнеров зерновых с гектара, а озимая пшеница дала 22 центнера с га. Хороша в колхозе сахарная свекла, средний урожай будет не ниже 250 центнеров с гектара. На плантациях звеньев Мартушковой, Славгородской, Дудченко, Снопковой, Батраковой урожай достигнет 700 центнеров на каждом гектаре.

В этом колхозе отобраны экспонаты озимой пшеницы, ржи, ячменя и овса для представления на выставку. Заведующий хатой-лабораторией тов. Мощенко подводит итоги своей большой опытнической работе, составляет материалы для картограмм и диаграмм. На выставке колхоз «Веселе життя» покажет, как он из отсталой артели превратился в передовой колхоз района и добился большого урожая и высокой продуктивности животноводства, обеспечил колхозникам культурную и зажиточную жизнь.

Также деятельно готовятся к выставке колхозники в артели «Спартак», где председателем работает орденоносец тов. Уварова. В этом колхозе получен средний урожай зерновых культур—18 центнеров с гектара. Тщательно хранятся отобранные для выставки экспонаты зерновых.

Большую активность в подготовке к выставке проявляет председатель колхоза «Новый путь» тов. Прищепин. Средний урожай зерновых в этом колхозе 16,4 центнера с гектара. Колхозники дали обязательство в будущем году довести урожай зерновых до 20 центнеров с га. Готовятся к выставке колхоз имени Катановича, имени Сталина, имени 8 марта и другие.

За право участия на выставке соревнуются 55 колхозных животноводческих ферм. Чабан колхоза имени Сталина Захар Иванович Шатерников получил от 100 маток 140 ягнят. Средний выход ягнят на 100 маток в колхозе составляет: в прошлом году—150 и в этом году—140.

Телятница колхоза «Октябрьская нива» Мария Перепелицына в этом году воспитала 19 телят. Колхозы «13-й год РККА» и имени Нежуры соревнуются на лучшие показатели в животноводстве.

Агроном шебекинского райзо И. НАУМОВ.

Обсуждение проекта „О введении правильных севооборотов“

НЕДОСТАТКИ ПРОЕКТА

Проект комиссии Наркомзема и Наркомсовхозов о введении правильных севооборотов является серьезной базой для наведения большевистского порядка в использовании земли, для создания условий прогрессивного роста урожайности и для укрепления кормовой базы растущему животноводству.

При всех своих достоинствах проект все же односторонен, касается только полевого хозяйства, имеет ряд крупных недостатков.

Самый большой дефект проекта в том, что отсутствуют указания на рациональную организацию и использование всех видов сельскохозяйственных угодий колхоза или совхоза. В проекте не сказано ничего о кормах, лугопастбищных, конопляных, овощных и прочих специальных севооборотах, об использовании выгонов, о лесных насаждениях, о противоэрозионных мероприятиях.

* * *

Проект для колхозов Курской области предусматривает улучшение севооборотов путем увеличения площади многолетних трав с заменой одного из паровых полей клевером или эспарцетом одногодичного использования, оставляя севообороты без изменения.

Если с увеличением многолетних трав до одного поля в основных севооборотных схемах можно согласиться, то с тем, чтобы провести это увеличение в существующих севооборотах без их изменения—согласиться нельзя. Это особенно станет ясным, если познакомиться с ныне действующими севооборотами.

Теперешние севообороты характеризуются следующим:

Высокий удельный вес шести-и пятипольных севооборотов (до одной трети площади полевых севооборотов области). Шестипольный севооборот имеет очень много недостатков. После свеклы идет пар чистый или занятый, тогда как свекла — хороший предшественник для таких культур, как яровая пшеница, ячмень и овес, которые сейчас идут по худшим предшественникам. В этом севообороте нет благоприятных перспектив для развития животноводства из-за необеспеченности зернофуражными кормами, т. к. только одно поле используется под зернофуражные культуры, и то среди этих культур часто помещается еще и яровая пшеница, просо и гречиха. Не разрешена кормовая проблема, особенно в пастбищный период. Из-за этого молочный скот значительно снижает продуктивность в то время, когда она должна быть самая высокая (апрель, май, июнь). На одном и том же месте больше десяти лет следует одна культура (лук—в Борисовском районе, картофель—в Орловском, конопля—во всех коноплесеющих районах).

Во многих районах отдельные севообороты не соответствуют природным и хозяйственным условиям колхозов (большинство колхозов—с пятипольными севооборотами). При наложении севооборотов в натуре допущены грубейшие промахи и ошибки. В полевой севооборот включены большие склоны (Белгородский и другие районы), имеется большая вытянутость полей (значительно больше допустимой).

Если только заменить одно из паровых полей клевером или эспарцетом, оставив без изменения все прочие стороны севооборота, то мы тем самым оставим и все существующие недостатки, которые можно и крайне необходимо исправить сейчас же.

Нам кажется, что будет более целесообразным, вводя многолетние травы, оставлять без изменений только те севообороты, которые удовлетворяют всем требованиям и задачам рациональной организации всей земельной территории колхоза.

Во всех остальных колхозах улучшение севооборотов надо производить, исходя из организационно-хозяйственных заданий и естественных условий колхоза, с тем, чтобы использовать полностью не только все возможности возросшей техники социалистического сельского хозяйства, но и все трудовые ресурсы колхоза и все возможности земли, как одного из основных видов средств производства в сельском хозяйстве.

Решить эту сложную задачу в одном полевом севообороте невозможно. Наряду с полевым севооборотом поэтому необходимо предусматривать выделение конопляных, овощных, кормовых, лугопастбищных, противоэрозионных, «присетьевых» и прочих севооборотов с соответствующим основным комплексом агротехнических мероприятий по обработке почвы.

Что же касается полевого севооборота, то он, по нашему мнению, должен быть восьми-семи и частично шести-и девятипольным, с обязательным полем чистого пара, одним полем многолетних трав (клевера или эспарцета) в основном одногодичного использования, двух клиньев озимых, помещаемых по чистому и занятому парам, одного или полутора полей пропашных и одного или двух с половиной полей яровых зерновых и зернобобовых.

Особое внимание при введении севооборотов необходимо уделить разрешению кормовой проблемы, особенно пастбищам для стада.

В нашей области положение с пастбищами в большинстве районов острое. Например, в Тербунском и Колпнянском районах приходится на одну голову скота только 0,08—0,10 гектара выпаса. Вообще по области 55—60 процентов потребности в пастбищах покрывается за счет выпасов по стерне, парам, а в некоторых случаях—и по озимым.

Поголовье скота растет, и если не будет кормовых севооборотов, отпадут и имеющиеся источники выпасов, т. к. пары должны обрабатываться по типу черного пара, живые лущиться и почти все подыматься на зябь.

Единственно правильное решение пастбищной проблемы в условиях колхозов нашей области заключается в организации специальных кормовых севооборотов. В этих севооборотах, при посевах сложных смесей и многолетних бобовых и злаковых трав на 4—6 лет, можно иметь высококультурные и продуктивные пастбища на сравнительно небольшой площади в 8—9 процентов от площади пашни.

Не подходит для колхозов южной части Курской области пункт 5 второго раздела проекта, где рекомендуется пяти-и шестипольные севообороты перестроить путем разделения пополам каждого поля с введением в севооборот двух полей люцерны и не менее четырех полей озимой пшеницы. Такое механическое деление приведет к тому, что будет затруднено рациональное использование мощных тракторов и сложных сельскохозяйственных машин из-за измельчения полей (например, по 15—25 гектаров в Уразовском, Волоконовском, Валуйском и других районах).

Агроном П. ГОРДИЕНКО.