Хозе Диас о задачах испанской компартии

БАРСЕЛОНА. «Френте рохо» опубликовала заключительную речь Хозе Диаса на пленуме ЦК коммунистической партии Испании, посвященную основным задачам, стоящим перед партией. Подчеркнув прежде всего полное единодушие, наблюдавшееся на пленуме при обсуждении всех вопросов, Диас отметил, что это единодушие отражает твердое и непоколебимое единство партии. Пленум, заявил Диас, установил, что создавшееся положение сейчас серьезнее, чем когда-либо раньше. При этом особую остроту приобретает вопрос об ускорении темпов выполнения тех задач, которые стоят перед страной.

Прежде всего необходимо ускоренными темпами улучшить отношения компартии со всеми антифашистскими организациями народного фронта, в том числе с профсоюзами. В настоящий момент, указал Диас, не может быть иной политики, кроме политики единства пролетариата и народного фронта. Единство действий, подчеркнул он, должно быть достигнуто прежде всего с социалистической партией.

Точно так же и перед народным фронтом стоит задача об'единения всего народа. Необходимо заинтересовать народ проблемами, разрешение которых важно для победы над фашизмом, то-есть проблемами транспорта, снабжения, производства, улучшения материального положения народных масс и так далее.

Коммунистическая партия всегда была твердым и последовательным защитником народного фронта, подчеркнул Диас. При этом, защищая интересы всего народа и народного фронта, она никогда не переставала быть пролетарской партией и не отказывалась от своей программы. Защита интересов пролетариата в настоящий момент не только не противоречит, но полностью совпадает с защитой интересов всего народа. Партия готова на все жертвы и уступки для облегчения работы народного фронта в целях борьбы за свободу и независимость. Это, однако, не означает, что партия отказывается от своих принципов, что она отказывается от права и обязанностей расценивать происходящее со своей точки зрения и от выработки политической линии и выбора способов борьбы, которые кажутся ей правильными. Все должны понять, продолжал Диас, что наряду с необходимостью народного фронта необходима гегемония пролетариата, которая обеспечит твердое управление и последовательную политику, не знающую колебаний. Единая партия будет осью народного фронта.

Затем Диас коснулся работы коммунистической партии на фронтах и отметил в этой области серьезные недостатки. Напомнив, что 60 процентов кадров коммунистической партии находится на фронте, Диас подчеркнул необходимость хорошей постановки организационной работы. Пример Мадрида показывает важность дела организации. В армии, в равной мере как и в тылу, необходимо работать над единством и проводить ту же политику народного фронта. Надо вести упорную работу по укреплению армии. Политическая работа коммунистической партии должна заключаться в раз'яснении бойцам положения страны с тем, чтобы вся республиканская армия стала такой же героической, как и армия центрального фронта, чтобы каждый боец проникся волей к победе.

Особое внимание Диас уделил также работе в профсоюзах, в массовых организациях, среди женщин и молодежи. Массовые организации, указал он, могут сыграть сегодня большую роль в деле оказания помощи правительству и в мобилизации ресурсов.

Коснувшись далее клеветнических слухов о возможности компромисса с врагом, Диас заявил, что задачей компартии является воспитание всех рабочих, крестьян и работников умственного труда, всех антифашистов, всех честных испанцев в духе бдительного, непримиримого сопротивления любой попытке компромисса.

Затем Диас подробно остановился на вопросах организационной работы в партии. Необходимо, чтобы сверху донизу вся коммунистическая партия обсудила коллективно все вопросы. Работники, повторяющие ошибку, должны быть устранены. Обязательно должен существовать контроль за выполнением решений, контроль, устанавливающий причины невыполнения их. Надо покончить с легендой о нехватке кадров. Если использовать всех членов партии, то кадров окажется вполне достаточно, но для этого необходимо быть в непосредственном контакте со всеми коммунистами.

Огромную роль играет вопрос о политическом чутье, об умении партии оценивать каждый момент и находить подходящие к моменту лозунги. Подчеркнув важность критики и самокритики в партии, Диас указал, что только на базе большевистской самокритики партия может совершенствоваться.

В заключение своей речи Диас особо остановился на вопросе об единстве партии и на необходимости острой бдительности, единственной гарантии от проникновения врагов в партию. Если все это будет сделано, заявил Диас, то гибкая и единая коммунистическая партия, правильно ориентирующая массы и вооруженная большевистской бдительностью, будет на высоте любой задачи. С такой партией испанский народ победит.

РАКИТЯНСКИЙ РАЙОН ЗАКОНЧИЛ ВОЗКУ СВЕКЛЫ

РАКИТНОЕ. (По телефону). Воодушевленные Сталинской Конституцией колхозные массы Ракитянского района активно боролись в этом году за высокий урожай сахарной свеклы и зерновых культур. На основе социалистического соревнования и стахановских методов труда колхозы добились больших успехов.

Колхозы района полностью закончили вывозку сахарной свеклы. Сдано на пункты сахарных заводов 1 миллион 689 тысяч 580 центнеров свеклы. Средний урожай свеклы с гектара по району составляет 291,3 центнера. Одних премий-надбавок колхозы получили 5 миллионов 494 тысячи 854 рубля.

Колхозы ставят своей задачей добиться в 1938 году в среднем не менее 350 центнеров свеклы с гектара.

Секретарь райкома ВКП(б) ТАРАСОВ.
Председатель райисполкома ОЛЕЙНИКОВ.

ДОХОДЫ КОЛХОЗА

ЩИГРЫ. Колхоз имени РККА, Семеновского сельсовета, с площади 70 гектаров собрал сахарной свеклы 18783 центнера.

Сахаристость свеклы этого колхоза—17 процентов. Таким образом вся собранная свекла дает 19,5 вагона сахара. За сданную свеклу колхоз получает 41542 рубля, за доставку ее на пункт — 5287 рублей и премии-надбавки за перевыполнение плана по урожайности—40378 рублей. Помимо того, председатель колхоза и четыре бригадира получают 2200 рублей премии. Таковы денежные доходы. Помимо их колхоз получит от сахарного завода имени К. Либкнехта сахару-песку 54 центнера, патоки — 154 центнера и 3780 тонн жома.

По сигналам „Курской правды“

„КТО РУКОВОДИТ СТАРООСКОЛЬСКИМ РАЙКОМОМ“

Пленум Старооскольского райкома ВКП(б) и городское партийное собрание с участием сельского актива обсудили статью, опубликованную в газете «Курская правда» под заголовком «Кто руководит Старооскольским райкомом». Указанные в статье факты как пленум, так и партийное собрание признали правильными.

Секретари райкома Умнов и Курятников в своих выступлениях на пленуме и на партийном собрании пытались замазать обвиняющие их факты и отвести от себя критику.

Пленум снял с работы секретарей райкома Курятникова и Иньшина и вывел их из состава бюро.

Также снят с работы зав. культпропом Степыгин.

Пленум предложил бюро райкома обсудить вопрос о партийности Курятникова и Степыгина.

Весьма странно, почему пленум ограничился только предупреждением первому секретарю райкома Умнову, главному виновнику всех безобразий, творящихся в районе.

НА ГОРОДСКИЕ ТЕМЫ

Неуважение к покупателю

Купить в Курске обыкновенный обеденный стол или полдюжины венских стульев — задача далеко не легкая.

В самом крупном мебельном магазине горторга по улице Урицкого вам предложат письменный стол с одной тумбой за 184 рубля или с двумя тумбами за 326 рублей. Можете купить турецкий диван за 271 рубль, телефонные столики и цветочные тумбочки, матрацы, подушки и багет, но стульев и обычных столов здесь нет.

Такая же, примерно, картина и в магазинах райтрансторгпита, промкомбината и военторга.

Спрос населения на мебель совершенно не изучен. Со вкусом покупателя считаются меньше всего.

Недавно мебельный магазин горторга получил 100 железных детских кроваток. Низенькие, облупленные, с резкой диспропорцией между длиной и шириной они производят удручающее впечатление на покупателя. Пока что магазин из 100 кроваток продал только 30. Заведующий магазином Добкин не унывает.

— Все-таки,—говорит он,—мы их продадим; ведь других-то у нас кроватей нет...

Домашние хозяйки спрашивают кухонные столы со шкафчиками, простые табуреты. Но в курских магазинах этот товар редкость.

Нельзя не указать и на огромную разницу в ценах на мебель. Полуторная кровать в магазине метизстройторга стоит 180 рублей и точно такая же в магазине промкомбината—239 рублей.

Теперь о производстве мебели.

В Курске есть мебельная фабрика промкомбината горсовета и мебельная мастерская промысловой кооперативной артели «Прибой». В общей сложности они выработали в 1937 году на 1 миллион 200 тысяч рублей различной мебели. Однако большая часть их продукции была сделана по заказу различных учреждений. Спрос потребителя остался неудовлетворенным.

Горвнуторг, который до настоящего времени стоит почему-то в стороне от вопроса организации мебельной торговли в Курске, должен, наконец, серьезно взяться за это дело.

Е. СТОЛОВ.

В выходной день

Накануне выпал обильный снег и оттого город встретил выходной день по-зимнему нарядным.

Самым многолюдным в выходной был магазин спортивного общества «Динамо». Здесь бойко шла торговля зимним спортинвентарем. Одних только лыж и лыжных принадлежностей магазин продал на 2400 рублей. Коньков—на 400 рублей.

В магазине мехторга покупались меховые жакеты и шапки. Дневная выручка магазина составила свыше 10 тысяч рублей.

Огромным спросом пользовались трикотажные изделия. Через магазин союзтрикотажторга прошло около 3 тысяч человек, закупивших здесь на 16 тысяч рублей различных товаров.

Оживленно торговали и другие магазины Курска.

В книжном магазине КОГИЗа № 1 побывало полторы тысячи покупателей.

Большой оборот сделали бакалейные и гастрономические магазины. Магазин союзпродмага № 1 выручил за выходной день 18 тысяч рублей.

Многолюдно было в этот выходной день в читальном зале областной библиотеки, в картинной галлерее и областном краеведческом музее.

Читальный зал курской областной библиотеки им. А. М. Горького посетили 448 человек, краеведческий музей—845 человек. Участковые избирательные комиссии г. Курска организовали четыре экскурсии домашних хозяек в музей.

На школьном спектакле в областном драматическом театре им. А. С. Пушкина и на дневных сеансах кинотеатров присутствовало свыше 5 тысяч юных зрителей.

Вечером драмтеатр и кино посетило 10 тысяч человек.

Особенно много посетителей было в первом звуковом кинотеатре, где перед кинофильмом «Каро» демонстрировался журнал: «Как будет голосовать избиратель». Этот кинотеатр посетило 4 тысячи 808 зрителей.

Наша почта

(За 26 ноября)

Редакцией получено много писем, в которых авторы рассказывают о зажиточной колхозной жизни, о рекордном урожае, полученном в этом году, о росте культуры в колхозном селе.

Заведующий долженковской избой-читальней (Обоянский район) тов. **Лихачев Мих. Лук.** пишет: «Если при царской России наше село Долженково имело одну школу, в которой училось 85 детей, то сейчас мы имеет 4 школы, в которых учится 450 детей. После революции у нас выстроены: клуб, библиотека, родильный дом, почта, сепараторный пункт».

Всего вчера получено 61 письмо и 37 ответов на опубликованные и неопубликованные корреспонденции.

Прокурор Скороднянского района Новиков ограничился бюрократической отпиской на заметку о безобразном отношении к больным заведующего скороднянской больницей Протасова. Начиная с сообщения о том, что меры приняты, в конце письма он только обращает внимание райздравотдела на безобразия, творящиеся в больнице.

На расследование и для принятия мер вчера было послано 87 корреспонденций и жалоб. В газете опубликовано 13 писем.

ИЗВЕЩЕНИЕ

27 ноября, в 6 час. вечера, в зале горсовета состоится общегородской инструктивный семинар для пропагандистов партийной и комсомольской сети, доверенных лиц и уполномоченных по вопросам подготовки и проведения 1-й годовщины Сталинской Конституции.

Секретарям парткомов и парторгам обеспечить своевременную явку.

ГОРКОМ ВКП(б).

Отв. редактор И. ШАРОНЧИКОВ.
Издатель—Обком ВКП(б).

ПО СОВЕТСКОМУ СОЮЗУ

Звено тов. Водопьянова в Вологде

МОСКВА, 25 ноября. Самолеты звена Героя Советского Союза тов. Водопьянова 25 ноября утром вылетели из Архангельска и легли курсом на Москву.

Перед Вологдой самолеты попали в снегопад и туман. Это заставило прекратить полет и сделать в Вологде посадку. В 12 час. 40 минут все три самолеты—товарищей Водопьянова, Молокова и Алексеева—благополучно сели на вологодском аэродроме.

ПЕНСИЯ И ПОСОБИЕ СЕМЬЕ СУЛЕЙМАНА СТАЛЬСКОГО

МАХАЧ-КАЛА, 25 ноября. Президиум ЦИК Дагестанской АССР постановил назначить семье Сулеймана Стальского персональную пенсию размером в 500 рублей в месяц и закрепить за нею пожизненно дом, построенный для Сулеймана Стальского в ауле Ашага-Сталь. Семье Сулеймана Стальского выдается единовременное пособие в 5000 рублей.

Похороны покойного поэта-орденоносца приняты за счет государства.

300 НОВЫХ КОЛХОЗОВ

СЕМИПАЛАТИНСК, 26 ноября. Радостная, зажиточная жизнь колхозников привлекает сотни единоличников в колхозы. Только за последние три месяца в колхозы Восточно-Казахстанской области вступило 1.129 единоличников. В колхозы одного лишь Шемонайхинского района за это время принято 150 хозяйств единоличников. Отмечается массовое вступление единоличников в колхозы Зыряновского, Джарминского, Курчумского и других районов области.

В нынешнем году в области организовано свыше 300 новых колхозов.

НАХОДКА КОЛХОЗНИКА СУЛТАНГАЗИЕВА

ЧИМКЕНТ, 26 ноября. Колхозник сельхозартели «Елтай», Сары-Суйского района, тов. Султангазиев нашел у истоков реки Чингистау редкостный камень. Находка эта была передана для исследования в Алма-Атинский филиал Академии наук СССР. При исследовании камня в нем был обнаружен ценный металл кобальт.

К истокам реки Чингистау отправилась исследовательская бригада, которая нашла здесь месторождение кобальта, имеющее промышленное значение. Помимо кобальта, бригада обнаружила также олово и никель.

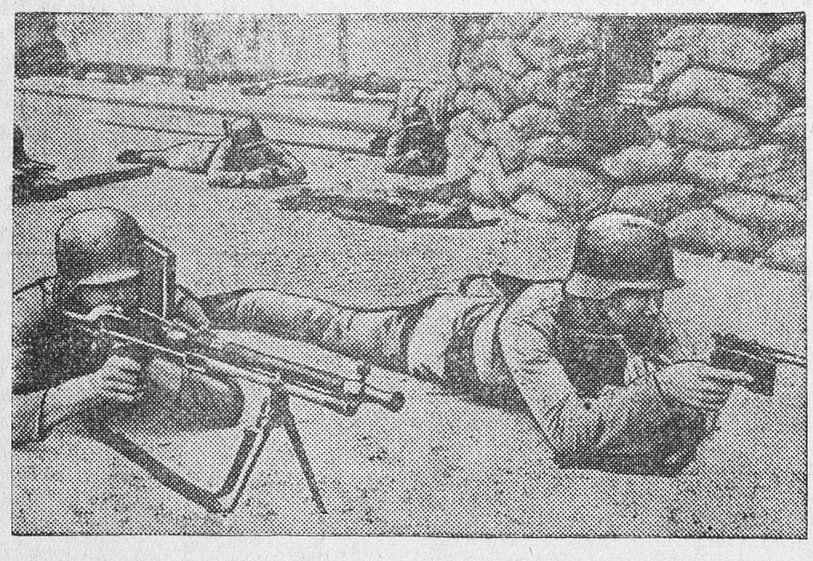

Военные действия в Китае. Китайские солдаты обстреливают японские позиции в районе Шанхая. (Союзфото).

На фронтах в Испании

На **центральном** фронте в течение последних пяти дней прервано сообщение между зоной мятежников в Университетском городке и зоной мятежников в Каса дель Кампо, на правом берегу реки Мансанарес. Мятежники, засевшие в Клиническом госпитале и в других зданиях, находятся в критическом положении, так как снабжение их является почти невозможным.

Бомбардировка, которой подвергся Мадрид ночью 24 ноября, была одной из самых яростных в течение последних месяцев. Республиканские батареи энергично отвечали на бомбардировку. Мятежники понесли большие потери. В результате бомбардировки в Мадриде убито 15 человек, ранено—30. Наиболее пострадали старые кварталы Мадрида, рабочий квартал, расположенный в северо-западной части города, и так называемый посольский квартал, который был когда то об'явлен мятежниками «нейтральной зоной» Мадрида.

По сообщению агентства Гавас, самолеты мятежников сбросили более 11 бомб над деревней Гвадалахарой. Среди гражданского населения 12 убитых и большое число раненых. Фашистские самолеты были атакованы республиканскими самолетами и обращены ими в бегство.

На **восточном** (Арагонском) фронте в секторе Верхней Арагонии мятежники предприняли безуспешную попытку атаковать некоторые республиканские позиции, но эти попытки были пресечены действиями республиканской артиллерии. Республиканские части произвели атаку на одну высоту.

Республиканская артиллерия бомбардировала 24 ноября Уэску.

АРЕСТЫ ФАШИСТСКИХ ЗАГОВОРЩИКОВ

ПАРИЖ, 25 ноября. Сегодня ночью арестован один из виднейших руководителей и организаторов фашистского заговора инженер Эжен Делонкль, который до сих пор считался находящимся в Италии. Делонкль, как выясняется, вовсе не покидал Франции, и повидимому, безвыездно оставался в Париже.

Арестован также отставной генерал Дюсеньер, находившийся в последние два дня под надзором полиции.

В журналистских кругах передают, будто в руках следственных властей имеются данные, что заговорщики, на след которых полиция напала еще в сентябре, чувствуя себя накануне полного разоблачения, помышляли было в последнее время о «переходе к немедленным действиям», но этому помешали произведенные полицией аресты.

БОРЬБА СО ШПИОНАЖЕМ И ВРЕДИТЕЛЬСТВОМ В ИСПАНИИ

ПАРИЖ, 26 ноября. Вчера состоялось заседание испанского совета министров. По окончании заседания министр просвещения Эрнандес сделал сообщение, в котором указал, что правительство установило дату ответа английскому правительству на ноту о посылке в Испанию комиссии для отозвания добровольцев. Содержание ноты будет опубликовано позднее.

Совет министров также утвердил декрет, регулирующий деятельность чрезвычайных трибуналов, решения которых присуждают суровое наказание за всякое проявление измены родине, шпионажа и вредительства. Трибуналы, во главе которых будут стоять судьи, назначаемые министерствами юстиции, внутренних дел и обороны, будут действовать днем и ночью без перерыва.

В ЗРЕЛИЩНЫХ ПРЕДПРИЯТИЯХ

КУРСКИЙ ОБЛАСТНОЙ ГОСУДАРСТВЕННЫЙ ДРАМАТИЧЕСКИЙ ТЕАТР имени А. С. ПУШКИНА
27 ноября
Л. Вернейль.
ПОХИЩЕНИЕ ЕЛЕНЫ
Комедия в 4 действиях.
Начало в 8 часов вечера.
Касса открыта с 3 часов дня до 9 часов вечера.

1-й ЗВУКОВОЙ КИНОТЕАТР им. Щепкина
ул. Дзержинского, 51. Тел. 2-67
Ежедневно смотрите и слушайте звуковой художественный фильм
1. Как будет голосовать избиратель
2. КАРО
Нач. сеансов: 7 ч., 9 ч. и 11 ч.
Ежедневно детские сеансы в 5 часов
КАРО
Касса открыта с 12 до 2 ч. дня и с 3 до 10 ч. вечера.

Комсомольский ЗВУКОВОЙ КИНОТЕАТР
Ул. КИРОВА, 3. Тел. 5-25
С 25 ноября и ежедневно смотрите и слушайте:
1. Киножурнал № 52—специальный выпуск к выборам в Верховный Совет СССР.
2. ПЕТЕР
Дети до 16 лет не допускаются.
Начало сеансов: 6—15, 8—15, 10—15.
Ежедневно детский сеанс в 4—15
НОВЫЙ ГУЛЛИВЕР

Кинотеатр „ТЕМП“
ул. Дзержинского, 34. Тел. 59.
С 25 ноября и ежедневно
ДУБРОВСКИЙ
Драма в 7 частях.
Начало сеансов: 7, 8—30, 10 ч.
Ежедневно детский сеанс в 5—30
ДУБРОВСКИЙ

3-й (новый) ЗВУКОВОЙ КИНОТЕАТР
Ул. Луначарского, 4. Телефон 4-51.
С 25 ноября и ежедневно смотрите и слушайте:
1. Союзкиножурнал № 52—специальный выпуск к выборам в Верховный Совет СССР.
2. Новый звуковой художественный фильм:
Дума про казака Голоту
Нач. сеансов в 7, 8—40, 10—20.
Ежедневно детский сеанс:
Дума про казака Голоту
Начало сеанса: в 5 час. вечера.
Касса открыта с 12 часов дня.

Курская облконтора „РОССНАБФИЛЬМ“
получила и выпускает на экраны области звуковой кинофильм
„КАК БУДЕТ ГОЛОСОВАТЬ ИЗБИРАТЕЛЬ“
в 4 частях
Производство „Мосфильм“.
3—3

Управление курской электростанции предлагает всем
как коммунальным, так и промышленным предприятиям города Курска как присоединенным к электросети ЦЭС и получающим энергию, так и не присоединенным к сети, желающим получать энергию в 1938 году, представить свои заявки на электроэнергию по следующей форме:

Кварталы	Колич. установл. моторов и др. то-копреемников, кроме ламп. освещ.	Рабочая мощность их в киловаттах	Колич. рабочих смен в сутки	Продолжительн. смен в часах	Средняя нагрузка в час в квт.	Максимальная нагрузка в квт.	Продолжительн. ее в часах	Время максим. нагрузки (часы и минуты)	Колич. потреб. для пиоиз. в 1938 году в киловатт-часах эдск. энергии	Колич. энергии в киловатт-часах для советательных предприятий на 1938 год

Заявка должна быть представлена не позднее 30 ноября с. г. в противном случае управление ЦЭС не может гарантировать снабжение предприятий энергией в необходимом количестве.
ДИРЕКЦИЯ ЦЭС. 1387

КУРСКОЙ областной конторе „Заготсено“ требуются на постоянную работу: экономист по техбазе, экономист, хорошо знакомый с транспортно-сбытовыми операциями, бухгалтер-инспектор-ревизор и машинистка. Обращаться—Курск, ул. Урицкого, 20. 1399

СТАРО-ОСКОЛЬСКИЙ лесосклад Главлесдрева имеет в продаже сани розвальни, хорошего качества, ценой 71 руб. ЛЕСОСКЛАД. 1398

КУРСКОМУ САДВИНТРЕСТУ
— ТРЕБУЮТСЯ —
на постоянную работу:
а) для аппарата треста финансист-экономист, ст. бухгалтер.
б) на периферию д/совхозов: ст. бухгалтеры, зам. ст. бухгалтера, счетоводы, плановики-экономисты, пчеловоды, специалисты-плодоводы, агрономы-полеводы, техник-строитель и механик по с/х. машинам.
По категориям работников учета требуется знание сельскохозяйственного учета.
Обращаться: г. Курск, улица Сосновская, 6, садвинтрест. Дирекция. 14'3
2—2

№№ ТЕЛЕФОНОВ РЕДАКЦИИ «КУРСКОЙ ПРАВДЫ»: зам. отв. редактора — 65, секретариат — 5-39, зав. отдел. писем — 1-61, отделы рабселькоров и писем—2-15, отдел областной и городской информации — 5-64, культурный отдел — 5-64 (два звонка), пром.-транспортный отдел — 11-54, советско-торговый отдел—11-54 (два звонка), отдел международной информации и отдел обзоров печати—2-91, партийный отдел—5-09, сельхозотдел—4-25, выпускающий—6-04, книгоиздательство—8-82, заведующий издательством Обкома ВКП(б)—3-63, бухгалтерия—8-37, отд. об'явлен.—7-50, Адрес редакции: улица Ленина, 77.

Уполн. обллита Ф. 23292. Курск, типография им. К. Маркса, Золотая, 15, тел. № 2-09.