Пролетарии всех стран, соединяйтесь!

КУРСКАЯ ПРАВДА

Орган Курского обкома ВКП(б), облисполкома и горкома ВКП(б)

№ 269 (4395) | Среда, 24 ноября 1937 г. | Год изд. 20-й

Год назад—25 ноября 1936 г.—открылся Чрезвычайный VIII С'езд Советов Союза ССР. С трибуны с'езда с докладом о проекте Конституции Союза ССР выступил гениальный вождь трудящихся мира, творец Конституции товарищ СТАЛИН.

Годовщину с'езда и исторического доклада вождя Советская страна встречает радостной, всенародной подготовкой к выборам в Верховный Совет СССР на основе принятой VIII С'ездом Советов Сталинской Конституции — величественного закона социалистического демократизма.

Да здравствует Сталинская Конституция и ее творец—великий СТАЛИН!

По-большевистски руководить избирательной кампанией в деревне

В деревне, как и в городе, первый этап избирательной кампании—совместное выдвижение коммунистами и беспартийными кандидатов в депутаты Верховного Совета—прошел очень успешно.

Советское крестьянство проявило высокую политическую сознательность и организованность, показало, какие крепкие нити связывают его с партией Ленина—Сталина. Взволнованные речи колхозников и колхозниц на предвыборных собраниях, окружных и районных совещаниях дышат трогательной и сердечной любовью к сталинскому Центральному Комитету и советскому правительству, которые привели крестьянство и весь советский народ к счастливой жизни.

Колхозники сопоставляют, сравнивают в своих устных и печатных выступлениях дореволюционную деревню—беспросветную нищету, бесправие, кулацкую кабалу, невежество, дикость—с сегодняшней, социалистической деревней, где каждый честный труженик живет безбедно и радостно. Выборы в Верховный Совет совпали с небывалым урожаем—колхозное крестьянство сейчас подсчитывает и распределяет свои доходы. А доходы нынче таковы, что превзошли самые оптимистические расчеты и предположения.

Избирательная кампания всколыхнула всю советскую деревню, самые ее глухие, далекие селения. Огромная армия, около миллиона передовых, активных граждан деревни выдвинуты и с большим рвением, как подлинные патриоты, работают в окружных и участковых избирательных комиссиях. С воодушевлением готовятся к выборам в Верховный Совет миллионы крестьян и крестьянок. Они изучают избирательный закон. С большим вниманием слушают они доклады и беседы о жизненном и политическом пути кандидатов в депутаты Совета Союза и Совета Национальностей, выставленных и зарегистрированных в их округе.

Политический под'ем, который царит в деревне, не дает, однако, никому и нигде оснований для самодовольства, благодушия.

Надо много, очень много работать, чтобы в день 12 декабря все взрослое население деревни, все до единого избирателя пришли на выборы. «...Надо работать, а не дожидаться того, что все будет предоставлено в готовом виде в порядке административных распоряжений». (Сталин).

В деревне, как и в городе, центр тяжести всей агитационно-пропагандистской и организационной работы—на избирательном участке. Сюда все лучшие силы, средства, всю энергию деревенских большевиков—партийных и непартийных! Сюда внимание комсомола, сельской интеллигенции! Сюда агитаторов и пропагандистов, которых город направляет и обязан направлять в помощь деревне.

В некоторых областях и районах явно недооценивают работу на деревенском избирательном участке. Это худшее, что можно придумать для того, чтобы нанести вред избирательной кампании. Не случайно антисоветские элементы и в городе и в деревне свою вражескую деятельность концентрируют на участке,—срывают массовые мероприятия, сознательно путают списки избирателей, пускают различные провокационные слухи.

В Тербунском, Касторенском, Воловском районах Курской области никакой агитационно-пропагандистской работы на участках не ведется. Здесь почти прекратилась пропаганда Сталинской Конституции и «Положения о выборах в Верховный Совет СССР». В Курской области есть тысячи крестьян и крестьянок, которые не только ничего не слышали о кандидатах, выставленных в депутаты Совета Союза и Совета Национальностей в их избирательном округе, но даже не знают, когда будут происходить выборы. Курский обком плохо руководит печатью. Пока что он показал, что может наказывать редакторов, разоблачающих троцкистов, и не способен быстро исправить свою ошибку.

История с редактором районной газеты «Борисовская коммуна», о которой мы писали в «Правде», весьма поучительна.

Агитационная работа в деревне имеет свои особенности, трудности, с которыми нельзя не считаться. Во-первых, территориальная разбросанность избирательного участка, в который часто входят несколько селений; во-вторых, отсутствие больших помещений, где можно было бы одновременно созывать сотни избирателей, и, наконец, наличие на селе еще значительного слоя граждан, мало подготовленных политически. Большевистским влиянием надо охватить поголовно всех избирателей.

Там, где большевики действительно ищут общения с избирателями, стремятся политически подготовить к выборам всех крестьян—колхозников, колхозниц, единоличников,—там учитываются особенности массовой работы в деревне. Широко применяется опыт разбивки избирательного участка на 20-дворки или 10-дворки. К каждой группе сельских избирателей прикрепляется агитатор на все время избирательной кампании. Упорной, настойчивой работой он должен добиться, чтобы каждый гражданин, живущий в домах, за которые он отвечает, пришел 12 декабря к избирательным урнам с полным знанием своих прав, порядка голосования и твердым убеждением в целесообразности отдать свои голоса тем кандидатам в Совет Союза и Совет Национальностей, которые зарегистрированы в данном округе. К сожалению, даже некоторые доверенные лица, не говоря уже об агитаторах, прикрепленных к 10-дворкам, не имеют во многих районах точного представления о кандидатах по своему округу, не знают их биографий, государственной деятельности, заслуг перед родиной.

Всякое забвение организационно-технических вопросов избирательной кампании самым неблагоприятным образом отразится на ходе выборов в том или ином избирательном участке, округе. Эта истина еще не усвоена некоторыми партийными работниками. Сейчас поступает масса жалоб на то, что в списки избирателей не включены сотни сельских избирателей. Нет более святого дела для любого райкома, райисполкома, как добиться, чтобы в кратчайший срок эти жалобы рассмотреть. Не должно остаться ни одного избирателя, которого бюрократы или чинуши лишили бы возможности принять участие в выборах. Но многие райкомы в той же Курской области равнодушно относятся к жалобам колхозников, колхозниц, единоличников, рабочих совхозов. Их не включили в списки избирателей—ну, и ладно, есть, мол, дела поважнее. Это—небольшевистское отношение к выборам!

Далеко не все участковые избирательные комиссии в деревне уже имеют помещения для голосования. В Стодолищенском районе, Смоленской области, только для четырех избирательных комиссий оборудованы помещения. В остальных 29 участках только начинается оборудование помещений. В Вяземском районе из 75 участков помещения готовы в 35. Надо понять, что, если помещения не будут подготовлены, то этим самым будет совершено большое преступление. Часть избирателей не сумеет принять участия в голосовании. А этого допустить ни в коем случае нельзя!

Уже сейчас перед участковыми комиссиями в деревне стоит со всей остротой задача—четко определить порядок своей работы 12 декабря. Нужно обеспечить такое положение, чтобы не было никаких очередей, чтобы все шло четко и гладко.

Советское крестьянство составляет большинство избирателей в нашей стране. Десятки миллионов жителей деревни надо так подготовить, чтобы 12 декабря все они с честью выполнили свой высокий гражданский долг—приняли участие в выборах Верховного Совета СССР.

(Передовая «Правды» от 23 ноября, принятая по радио).

---

25 ноября в 5 часов вечера, в помещении госцирка (Красная площадь) состоится пленум Курского горсовета РК и КД с участием всех депутатов райсоветов и секционеров.

ПОВЕСТКА ДНЯ:

1. О ходе подготовки к выборам в Верховный Совет СССР.

Доклады:

а) председателя Ленинского райсовета т. Угадова;

б) председателя Кировского райсовета т. Булгакова;

в) и. о. зав. гороно т. Баскиной—о состоянии работы по ликвидации неграмотности и малограмотности среди избирателей;

г) председателя избирательной комиссии избирательного участка № 18/829 т. Быченко;

д) председателя избирательной комиссии избирательного участка № 29/846 т. Брунейзер.

2. Организационные вопросы. Докладчик тов. Паршин.

Депутаты городского и районных советов проходят по своим мандатам. Секционеры и приглашенный актив проходят по пригласительным билетам, которые можно получить 24 и 25 ноября в горсовете и в районных советах.

ПРЕЗИДИУМ ГОРСОВЕТА.

Собрание избирателей Кировского и Ленинского районов Ленинграда

Речь кандидата в депутаты Совета Национальностей тов. Михаила Ивановича КАЛИНИНА

Товарищи, отношения между мною и моими избирателями в Ленинграде носят такой характер, что трудно построить обыкновенную речь. У меня получается так, как это бывает, когда человек много-много лет не встречался с близкими, родными и когда при встрече хочется много сказать, а слов не находится. **(Бурная овация).**

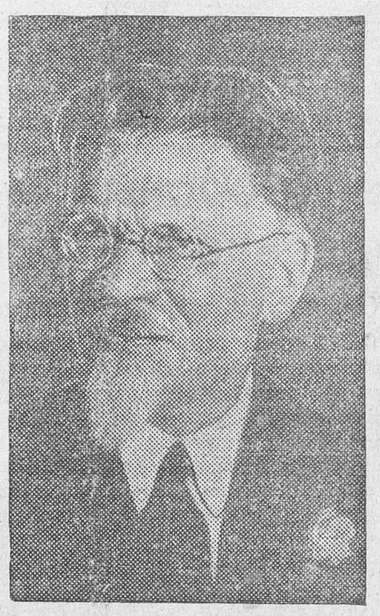

В политическом сознании граждан Советского Союза и, в особенности, рабочих, трудящихся масс Советского Союза, Ленинград занимает очень большое место. Ленинград является второй столицей великого Советского Союза. Ленинград является большим индустриальным центром. В Ленинграде, развивалась революционная мысль пролетариата. За плечами ленинградского пролетариата великое революционное прошлое. Я мог бы полдня перечислять качества революционного Ленинграда, из которых каждое имеет огромную ценность.

А для меня ко всему этому прибавляется еще и то, что Ленинград—мне родной город. **(Бурная овация).**

За что меня выдвинули кандидатом в депутаты Совета Национальностей, чему я обязан этой честью? Я считаю в главном и основном тому, что я сохраняю в себе революционные черты ленинградского пролетариата. **(Продолжительные аплодисменты).** Ленинград мне близкий, родной. Помню, как я прежде появлялся нелегально в бывшем Петербурге: какая бы ни была неприятная обстановка, когда приедешь в Петербург, все кажется хорошим. Так вот: если Ленинград мне близкий, родной, дорогой, то с тем большим основанием я могу сказать это о Кировском районе. **(Аплодисменты).**

Ведь в Кировском районе началась моя сознательная жизнь. Среди рабочих Кировского района во мне начало создаваться, крепнуть, выковываться большевистское революционное мировоззрение. Среди рабочих Кировского завода во мне родились, росли и крепли способности к организации, пропаганде, агитации. В Кировском районе, среди рабочих Кировского района впервые у меня зарождается гордая мысль, что пролетариат должен не только бороться, но и обязательно победить. **(Продолжительные аплодисменты).**

Вот почему я очень и очень считаю себя обязанным рабочим Ленинграда, рабочим Кировского района, которые помогли мне стать на революционный путь борьбы за идеалы пролетариата. Вот почему в моих глазах, в моем сознании очень и очень высоко стоят ленинградские рабочие, ленинградский рабочий класс. И я сейчас ощущаю огромное удовлетворение, что наша работа, работа сравнительно небольшой кучки рабочих, не пропала даром, что я присутствую на собрании, где Кировский избирательный округ выдвигает в качестве депутата в Верховный Совет свою работницу тов. Смирнову. **(Аплодисменты).** Я считаю это огромным достижением. Это — великая победа, товарищи. **(Аплодисменты).**

Наши великие победы дают нам огромное удовлетворение. Можно сказать:

— А неплохо кировские ребята поработали в прошлом, и сейчас хорошо работают! **(Бурные аплодисменты).**

Можно было бы многое сказать о том, какие задачи стоят перед пролетариатом Советского Союза. Эти задачи огромны, и это не такие легкие задачи. Они будут трудны до тех пор, пока Советский Союз является единственной социалистической страной. Они будут до тех пор трудны, пока мы находимся в окружении капиталистических государств. Эти задачи требуют от нас сейчас и еще, вероятно, будут требовать от пролетариата огромной напряженной работы и развития огромных творческих пролетарских сил.

Я думаю, что при всей нашей скромности мы можем сказать, что ленинградские пролетарии были всегда на передовых позициях в борьбе за идеалы рабочего класса. Эти позиции надо сохранить **(аплодисменты).** Я думаю, что Кировский район будет бороться на этих позициях. **(Бурная овация).**

Товарищи, коммунизм обогатил, наполнил глубоким содержанием жизнь и борьбу рабочего класса. Вот когда про меня говорят: человек прошел тяжелый жизненный путь,—не нравится это мне, по совести скажу. **(Смех).** Если человек усвоил коммунистическое мировоззрение, то оно наполняет его жизнь таким богатым содержанием, что эта жизнь не покажется тяжелой, а кажется богатой и, главное, сам чувствуешь, что она бесконечно хороша даже в самые трудные моменты жизни. **(Бурные аплодисменты).**

Вся история моей жизни, а по существу и вся история рабочего класса заключается в том, что мы жили и боролись под руководством Ленина, Сталина. **(Бурные аплодисменты).**

Что я могу обещать как кандидат в Верховный Совет вам, моим избирателям? Я, товарищи, думаю, что бороться успешно за коммунизм—это значит итти за Сталиным. **(Бурная овация).** Вот намеченный мною путь, по этому пути я буду итти. **(Бурные аплодисменты).** А вы голосуйте за тех, кто безраздельно борется за коммунизм. **(Бурные аплодисменты, все встают, крики «ура». Голоса с места: «Да здравствует всесоюзный староста Калинин, «ура»! Нашему славному Калинину, «ура»! Нашему депутату товарищу Калинину, «ура»! Да здравствует соратник великого Сталина товарищ Калинин, «ура»!).**

Тов. Калинин (из президиума): — За товарища Сталина, за вождя народов, за того, кто приведет рабочий класс к победе коммунизма, «ура»! **(Крики «ура», аплодисменты, овация).**

ВРЕДНАЯ ПОЗИЦИЯ КУРСКОГО ОБКОМА

Центральный орган нашей партии газета «Правда» опубликовала 20 ноября корреспонденцию «За что снят с работы редактор «Борисовской коммуны». Этот совершенно правильный и своевременный сигнал требовал от областного комитета партии немедленно обсудить его и вынести большевистское решение, чтобы исправить грубейшую ошибку, снять суровое наказание с бывшего редактора «Борисовской коммуны» тов. Михайлова и восстановить его на газетной работе.

Выступление тов. Михайлова в газете «Борисовская коммуна», где он разоблачал бывшего секретаря райкома Федосова, как замаскировавшегося двурушника, троцкиста, было абсолютно правильным, большевистским. Это полностью подтвердил состоявшийся в конце августа процесс, на котором Федосов предстал во всей наготе и был разоблачен, как организатор контрреволюционной троцкистской группы в Борисовском районе. Как известно, за разоблачение троцкиста Федосова Обком партии 4 июля освободил от должности редактора тов. Михайлова и об'явил ему выговор. Долгое время он носил это суровое наказание, обивая пороги Обкома, просил пересмотреть неправильное решение. Не встала на защиту тов. Михайлова и газета «Курская правда», которая имела еще в мае—июне месяцах от него сигналы о вражеской деятельности Федосова. Орудовавшие в «Курской правде» враги скрывали от общественности эти сигналы и передавали их в руки врагов.

У бюро Обкома давно имелись основания к тому, чтобы отменить свое неправильное, антипартийное решение о редакторе «Борисовской коммуны».

Однако, дело получило другой оборот. Даже после выступления «Правды» обсуждение этой статьи на собравшемся 21 ноября заседании бюро Обкома было отложено под тем благовидным предлогом, что на тов. Михайлова имеются, де, серьезные компрометирующие материалы. На самом же деле этих материалов не было и нет. Вместо того, чтобы признать грубейшую политическую ошибку и быстро ее исправить и. о. секретаря Обкома тов. Пескарев занял явно не большевистскую позицию.

По инициативе секретаря Обкома в день заседания бюро фабрикуются на тов. Михайлова материалы, обвиняющие его в соучастии с Федосовым. Это более чем мерзкий способ добывания клеветнических материалов на человека, который разоблачал врагов.

На другой день после заседания бюро мобилизуется весь аппарат Обкома, разыскивается подшивка «Борисовской коммуны» за ряд лет, собираются все письма, поступившие из Борисовского района, созваниваются с районами, спешно рассылаются гонцы,—и все это проводится для того, чтобы собрать хоть кое-какие «компрометирующие» материалы на тов. Михайлова.

В числе доставленных документов фигурирует и письмо, присланное в октябре на имя секретаря Обкома, в котором тов. Михайлов просил бюро Обкома пересмотреть свое решение и снять с него неправильно наложенный выговор. К этому письму в Обкоме отнеслись с пренебрежением. Больше того, письмо это было направлено врагу народа с такой пометкой: «Пересматривать не надо...»

Курский обком партии упорно старается замести следы и выпутаться из «неприятной» истории с тем, чтобы обелить себя и оклеветать тов. Михайлова.

22 ноября в Курске проходили районные партийные собрания. На партийных собраниях Ленинского и Дзержинского районов присутствовал и выступал тов. Пескарев, и даже касался истории с редактором районной газеты «Борисовская коммуна», о которой писала «Правда». И что же? Вместо того, чтобы по-большевистски рассказать партийным собраниям, как бюро Обкома исправило свою ошибку, т. Пескарев доказывал коммунистам, что виновато в этом деле не бюро Обкома, а газета «Правда», напечатавшая эту статью. На собрании Ленинского райкома т. Пескарев недвусмысленно поучал городскую организацию: «Тут, видите-ли, сложное переплетение обстоятельств» и т. д.

Совершенно очевидно, Курский обком партии и исполняющий обязанности первого секретаря т. Пескарев по делу редактора борисовской газеты заняли вредную позицию, встав на путь замазывания грубейшей политической ошибки.

Подозрительную позицию занял Обком и в отношении инструктора Шварца, ставленника врагов народа. Троцкисты и прочая нечисть не раз выставляли его в Беловский и др. райкомы на пост секретаря, но там такого «руководителя» с треском проваливали. И каждый раз он возвращался к своим покровителям в Обком. Шварц добивался в Борисовке оставления врага народа Федосова секретарем и снятия тов. Михайлова с работы. Совершенно непонятно, почему держит Обком в своем аппарате Шварца—этого матерого проходимца, пособника врагов народа.

Сегодня мы перепечатываем передовую статью газеты «Правда», где по-большевистски вскрываются новые ошибки руководства Обкома в вопросах подготовки к выборам в Верховный Совет СССР.

В Курской области, о чем не раз писала «Курская правда», в сельских избирательных участках прекратили пропаганду Сталинской Конституции и избирательного закона. Тысячи крестьян и крестьянок, как пишет «Правда», не слышали ничего о кандидатах, зарегистрированных по их округам, и даже не знают, когда будут происходить выборы.

До самого последнего времени ряд отделов Обкома, в том числе и руководство печатью, возглавляли враги народа, которые умышленно засоряли редакции районных газет, вели к развалу агитационно-пропагандистскую работу в области. Обком партии имел все необходимые материалы, чтобы во-время разоблачить и изгнать врагов народа из областных организаций и в первую очередь из аппарата Обкома. Однако, это делалось недопустимо медленно. В результате враги продолжали свою гнусную работу.

В аппарате Обкома и в ряде других областных организаций еще не наведен большевистский порядок и не ликвидированы последствия вредительства.

Все эти факты должны получить суровую большевистскую оценку.

Об образовании Экономического совета при Совете Народных Комиссаров Союза ССР

Постановление Совета Народных Комиссаров Союза ССР

Совет Народных Комиссаров Союза ССР постановляет:

1. Образовать при Совете Народных Комиссаров Союза ССР Экономический совет, действующий на правах его постоянной комиссии.

2. Председателем Экономического совета является председатель Совета Народных Комиссаров Союза ССР, членами Экономического совета—заместители председателя Совета Народных Комиссаров Союза ССР и представитель Всесоюзного центрального совета профессиональных союзов.

3. На Экономический совет возлагается:

а) Рассмотрение годовых и квартальных народнохозяйственных планов, с внесением их на утверждение Совета Народных Комиссаров СССР;

б) Утверждение планов снабжения строительными материалами и другими предметами материально-технического снабжения, а также планов снабжения товарами широкого потребления;

в) Утверждение планов железнодорожных и водных перевозок, планов сезонных сельскохозяйственных работ и планов заготовок сельскохозяйственных продуктов;

г) Рассмотрение отчетов по осуществлению хозяйственных планов, проверка исполнения решений правительства по хозяйственным вопросам и принятие мер по обеспечению их выполнения;

д) Рассмотрение положения отдельных отраслей народного хозяйства и принятие мер по улучшению их состояния;

е) Вопросы цен;

ж) Вопросы труда и зарплаты;

з) Разрешение вопросов об образовании и ликвидации хозорганов, а также о передаче в пользование государственного имущества от одного ведомства другому;

и) Разрешение других хозяйственных вопросов оперативного характера;

4. Экономический совет издает постановления и распоряжения, обязательные для всех наркоматов Союза ССР, Совнаркомов союзных республик и местных советских органов, и утверждает инструкции наркоматов Союза ССР по хозяйственным вопросам.

5. При рассмотрении вопросов в Экономическом совете имеют право присутствовать представители заинтересованных наркоматов и союзных республик.

6. Постановления и распоряжения Экономического совета могут быть обжалованы в Совет Народных Комиссаров Союза ССР народными комиссарами Союза ССР 3-дневный срок и правительствами союзных республик в месячный срок. Обжалование не приостанавливает исполнения постановлений и распоряжений Экономического совета.

7. Экономический совет создает при себе аппарат по проверке поступающих в Экономический совет материалов и подготовке решений Экономического совета.

Председатель Совета Народных Комиссаров Союза ССР
В. МОЛОТОВ.

Зам. управляющего делами СНК Союза ССР И. БОЛЬШАКОВ.

Москва, Кремль.
23 ноября 1937 года.