ПРОШЛОЕ И НАСТОЯЩЕЕ одного ГОРОДА

БЕЛГОРОД В ПРОШЛОМ

ВОТЧИНА МРАКОБЕСОВ И КУПЦОВ

История Белгорода — это история всех уездных городов бывшей царской России. Власть в городе принадлежала фабрикантам, заводчикам, купцам и монахам, рабочий люд был бесправен и нищ. С негодованием вспоминают сейчас рабочие Белгорода об этом мрачном времени. Вот что рассказывает работница Д. М. Дедова:

— Восьми лет я осталась сиротой. Деваться было некуда, пришлось поступить в прислуги к попу. Много обид и лишений перенесла я в эти годы. Чуть что не так —сейчас же побои, обращались со мной хуже, чем с животным...

Механик пивоваренного завода, старый рабочий М. Я. Шестопалов рассказывает:

— В почете были тогда купцы, наживпиеся мещане, чиновники, попы. Они выбирали, они же и избирались, нас, рабочих, к выборам не допускали.

Кучка богатеев пользовалась всеми благами жизни. Им принадлежали леса, луга, поля и реки. Что осталось после купцов и фабрикантов — захватили монастыри. В роще хозяйничал женский монастырь, 7072 десятины леса были собственностью казны, реки—Северный Донец и Везелка, в пределах шерстомойных предприятий, были во владении эксплоататоров Кушинниковых, Соловьевых, Шаповаловых и других.

Помещики, купцы, попы, фабриканты —разные Сорокины, Гуреевы, Чумичевы, Добрынины, Тамбовцевы, городской голова Муромцев и другие были всесильными заправилами в городе.

Это они раскинули по всему городу и Белгородскому уезду десятки своих щупальцев — церквей, трактиров, питейных заведений. Церквей и монастырей в Белгороде было 18, питейных заведений—120.

В трактирах спаивали и обирали, в церквах одурманивали рабочих.

На 23500 человек населения в Белгороде было 250 человек духовенства, более 500 дворян, свыше 500 монахов.

На восьми шерстомойных предприятиях в городе было занято свыше 2000 рабочих, главным образом женщин. Владельцы моек мироеды Бакланов, Немыкин и другие платили за изнуряющий 12—14-часовой рабочий день по 10 копеек.

Земли в уезде было 250074 десятины, но крестьяне пользовались только 28613 десятинами. Остальное принадлежало крупным землевладельцам.

Промышленность развивалась по мере того, как увеличивалась потребность церквей в свечах и трактиров—в водке. Больше всего строились заводы восковых и сальных свечей, винокуренные, воскобелильные.

Дети трудящихся не имели возможности учиться, а те, кто попадал в школу, кроме закона божьего, да уменья читать и писать, ничего не получали. «Наука» в школе не выходила за пределы букваря, часослова и псалтыря.

В октябре 1917 года Белгород, как и вся страна, начал свою новую историю.

ЧТО РЕШАЛА ДУМА

До революции всеми делами в Белгороде вершила городская дума. Здесь подвизались «отцы города»: крупные капиталисты и собственники, среди них первую скрипку играл черносотенец и богач городской голова Муромцев.

Городская дума всячески тормозила развитие народного образования и здравоохранения и всячески насаждала фанатизм и суеверие. В 1911 году дума вместе с духовенством затеяла открытие «мощей» Иосафа.

Достаточно даже бегло ознакомиться с журналом заседаний городской думы, чтобы видеть, сколь реакционна была ее «деятельность».

Вот несколько выписок из журнала городской думы.

1910 год.

▼ **7 декабря.** Заслушав отношение Симбирской Губернской ученой архивной комиссии от 1 ноября 1910 года о денежном пожертвовании на устройство памятника писателю И. А. Гончарову, Дума постановила: за неимением средств приведенное ходатайство оставить без удовлетворения.

1911 год.

▼ **15 ноября.** Заслушав ходатайство правления общества русских врачей об ассигновании пособия на сооружение в Москве дома имени Пирогова, Дума постановила: уведомить общество русских врачей, что за неимением средств Дума не имеет возможности сделать какое-либо ассигнование в пособие на устройство дома имени Пирогова.

▼ **12 декабря.** Городская дума уведомила директора мужской гимназии, что за отсутствием средств городское общественное управление совершенно не в состоянии принять участие в переустройстве отопления и устройстве вентиляции в здании гимназии, в смысле ассигнования на сей предмет какой-либо суммы.

1913 год.

▼ **2 сентября.** Городская дума слушала предложение об устройстве агрегата электрической станции. Было решено рассмотрение этого вопроса отклонить, перенеся обсуждение его на следующий год.

▼ Точно также поступила городская дума и по вопросу об учреждении в городе аптеки. Об'ясняя отсутствием средств, городская дума решила перенести обсуждение этого вопроса на 1914 год.

Однако на этом же заседании городская дума по ходатайству арендаторов городских мест для торговли иконными товарами нашла возможным сложить с каждого из них по 100 рублей арендной платы.

▼ **7 октября.** Городская дума заслушала отношение благочинного 2-го округа, Белгородского уезда, о предполагаемом 2 ноября 1913 года пятидесятилетнем юбилее протоиерея Иакова Моисеева. Было постановлено в день юбилея протоиерею Моисееву преподнести икону, определив на то 50 рублей.

▼ **9 декабря.** Заслушав ходатайство комитета по сбору пожертвований на устройство в Архангельске музея Русского Севера имени М. В. Ломоносова об ассигновании ему пособия, Дума постановила: от ассигнования воздержаться.

* * *

Это только часть документов, но и они с достаточной яркостью показывают всю реакционность политики, проводившейся городской думой.

Из годового бюджета в 140—150 тысяч рублей городская дума ассигновывала на содержание лечебных учреждений всего лишь 2 процента. На содержание акушерки (была одна на весь город) отпускалось 120 рублей в год.

ЗАЯВЛЕНИЕ КАЛИСТРАТОВА

Царское правительство не заботилось о народном образовании. На всю дореволюционную Россию имелось всего лишь несколько высших учебных заведений, но и здесь учиться могли только дети богачей, да землевладельцев.

Учитель начальной школы Калистратов, старший сын которого Василий на последние гроши отца окончил мужскую гимназию, не имел возможности обеспечить своему сыну дальнейшего образования.

После долгих раздумий учитель Калистратов обратился в Белгородскую земскую управу. Вот что он писал:

«Оставить мысль дать сыну высшее образование, значит похоронить все свои надежды иметь в будущем опору в старости, а последняя уже недалеко: мне 54 года, а какие могут быть силы в таком возрасте при 36-летнем тяжелом учительском труде. С другой стороны, решиться отпустить сына учиться без всяких средств, в надежде только на его посторонний заработок, значит похоронить его самого, так как у него очень слабое здоровье».

Калистратов поэтому просил земскую управу испросить разрешение у земского собрания выдать ему для дальнейшего воспитания сына ссуду в размере 200 рублей.

«Все затраченные деньги,—писал он в своем прошении,—мой сын обяжется возвратить по окончании им учебного заведения в такой срок и в таком размере, какие будут указаны земским собранием».

Как и следовало ожидать, управа не поддержала просьбы Калистратова. Докладывая земскому собранию о его просьбе, управа присовокупила от себя:

«Уездная земская управа имеет честь покорнейше просить Белгородское очередное уездное земское собрание в ходатайстве учителю начального училища Матвею Калистратову о ссуде в 200 рублей на воспитание его сына в высшем учебном заведении отказать»...

БЕЛГОРОД СЕГОДНЯ

В дореволюционное время в Белгороде была одна маленькая больница на 22 койки. При советской власти здесь выстроена новая больница на 235 коек. На снимке: здание новой городской больницы.

БЕЛГОРОД СЕГОДНЯ

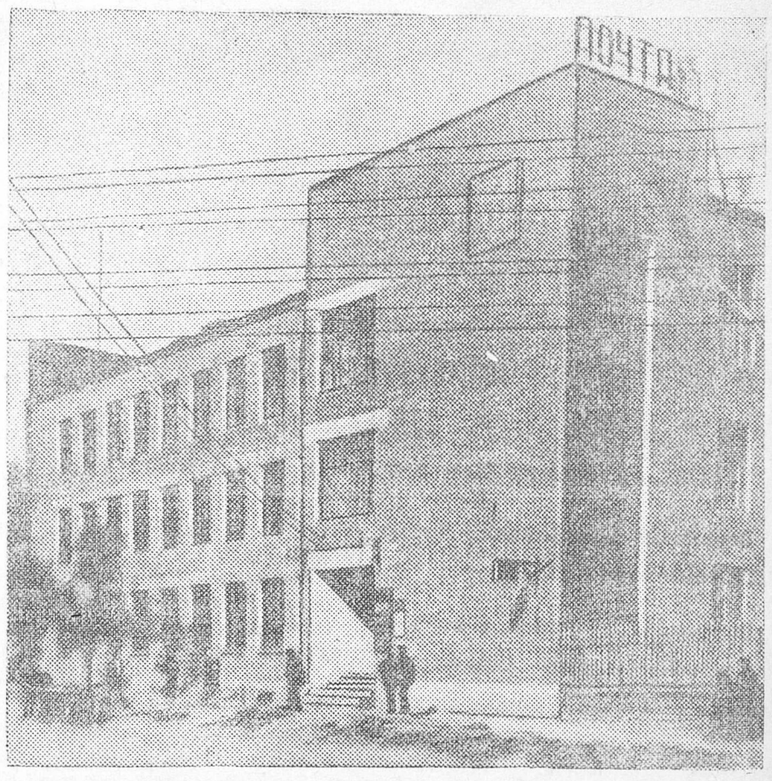

На снимке: здание нового почтамта, выстроенного в Белгороде за годы советской власти. Фото Нижегородцева.

КРАСНОРЕЧИВЫЕ ЦИФРЫ

Бюджет города Белгорода на 1937 год установлен в сумме 4050400 рублей.

На расходы по народному образованию ассигновано 1406600 рублей, что составляет 34 процента.

На расходы по здравоохранению ассигновано 1924600 рублей, что составляет 48 процентов.

Всего на культурно-социальные мероприятия ассигновано 3331200 рублей, что составляет 82 процента.

Кроме того, на коммунальные мероприятия и благоустройство ассигновано 182500 рублей.

ПИСЬМО СТУДЕНТА

БЕЛГОРОД, Красноармейская, 57,
Семену Федоровичу Чеканову.
Дорогие папа и мама!

Как быстро идут дни! Вот уже два месяца, как я учусь в курском педагогическом институте. Радости моей нет конца. Передо мной расстилается ясный путь в будущее, страна социализма и наш любимый вождь товарищ **Сталин** отечески заботятся о своих сынах.

Мог ли раньше, в проклятое царское время, сын железнодорожного служащего не только учиться, а даже мечтать о высшем образовании? Не мог, конечно. А теперь я, как и вся трудящаяся молодежь нашей славной Родины, имею возможность учиться в высшем учебном заведении.

Каждый день мы, студенты советск вузов, чувствуем заботу о нас мудрог вождя народов, нашего родного отца учителя товарища Сталина.

Я живу в хорошем общежитии, в зан во отстроенном здании. У нас есть сп циальная комната отдыха, где в свобо ное время мы проводим часы досуга: сл шаем радио, играем в шахматы.

Я получаю государственную стипенди и не маленькую: мне, первокурснику, пл тят 112 рублей, а на старших курс стипендия значительно больше.

С великой радостью жду я 12 декабр В этот день я, вместе со всем народ моей страны, приму участие в выборах Верховный Совет СССР.

Ваш сын Н. ЧЕКАНОВ.

НОВЫЙ ОБЛИК

Между старым и новым Белгородом нет ничего общего. За двадцать лет советской власти город значительно вырос.

В городе три меловых завода. Белгородский мел славится далеко за пределами области, употребляется он во многих отраслях промышленности: резиновой, парфюмерной и других, а также экспортируется за границу.

Кирпичный, консервный, пивоваренный заводы, маслозавод, ячменезавод, мясокомбинат, несколько артелей многопромсоюза, завод технических жировых кормов и другие — таков далеко не полный перечень промышленных предприятий, имеющихся в городе. Это уже не дореволюционные захудалые заводишки, а капитально оборудованные и вновь построенные за годы сталинских пятилеток.

Большевистская партия и советское правительство неустанно заботятся о здравоохранении и народном образовании. Только перечисление цифровых данных, относящихся к учебным заведениям и больницам города, показывает, сколь много сделано и делается в этом направлении советской властью.

В Белгороде сейчас есть училища: педагогическое, политико-просветительное, медицинский техникум, фельдшерская школа, школа повышения квалификации колхозных работников, районная колхозная школа, техническая транспортная школа, 4 средних школы, 5 неполных средних, 5 начальных школ и школа вожатых пионерских отрядов. Все это создано в результате Великой Октябрьской Социалистической революции. В этих учебных заведениях сейчас обучается около десяти тысяч человек.

Широко развернулось новое школьное строительство. Только за последнее время в Белгороде выстроены еще две новых школы на 680 учащихся, а также заканчивается постройка полной средней школы № 8.

До революции в Белгороде не было ни одной библиотеки, сейчас их две; в книгохранилищах этих библиотек более 30 тысяч томов. К услугам трудящихся предоставлены также заводские библиотеки. Нет почти ни одного предприятия в городе, которое бы не имело своей библиотеки.

В центре города высится новое прекрасное здание почтамта, есть два крупных радиоузла, пять клубов, драматический театр, три звуковых киноустановки. В кинотеатре «Челюскин» с большим успехом прошли замечательные советские фильмы: «Чапаев», «Депутат Балтики», «Мы из Кронштадта», «Петр I».

В числе культурных учреждений города почетное место занимает краеведческий музей, в нем сосредоточены интересные экспонаты, относящиеся к возникновению и истории Белгорода.

Малыши-дошкольники находятся в специальных детских садах, которых в Белгороде 22, из них—10 постоянных и 12 сезонных.

Население города обслуживается двумя больницами, имеющими более 400 коек. Есть также 5 амбулаторий, 9 аптек, родильное отделение на 45 коек, в городе работает 77 врачей. Правительство ежегодно отпускает большие средства на улучшение здравоохранения.

До революции жители Белгорода пользовались (и то далеко не все) керосиновым освещением. Об электрическом освещении жители не имели понятия. Теперь город располагает электростанцией мощностью в 270 киловатт. Заканчивается строительство новой электростанции мощностью 9 тысяч киловатт. Эта станция даст свет во все уголки Белгорода.

В Белгороде десятки промышленных артелей: 2 крупных сапожных мастерских, 2 пошивочных, ткацкое, фуражечно-шапочное, бондарное, валяльное, корзинно-переплетное и другие производства.

Улучшается благоустройство города. Летом трудящиеся проводят свой досуг в трех замечательных садах, на стадионе. Выстроена парашютная вышка. Оборудованы купальни на реке Донец. В этом году расширена и приведена в культурный вид городская баня, установлены зимний и летний душ. Большинство улиц города летом утопают в зелени, цветах, скверы приведены в образцовый порядок, за городом расположены хорошие парки, где ежегодно трудящиеся устраивают массовые гулянья.

На смену зловонным кабакам пришли общественные столовые, рестораны, магазины. В Белгороде 185 магазинов и ларьков.

* * *

Растет и ширится новый Белгород. За последние годы выстроены десятки зданий для общественных организаций, десятки новых домов, в которых живут рабочие, служащие и советская интеллигенция.

Старый дореволюционный Белгород—это мрак и нищета, капиталистический гнет и эксплоатация, власть попов, монахов, купцов.

Советский Белгород—это бурное кипение счастливой и радостной жизни, озаренной яркими лучами Сталинской Конституции.

Сотни инженеров и техников выросли в Белгороде за годы советской власти. Многочисленная молодежь, выпестованная партией Ленина—Сталина, стахановцы и ударники, все трудящиеся города с чувством величайшей гордости за свою прекрасную, радостную жизнь энергично готовятся к выборам. Они пошлют в Верховный Совет СССР лучших своих представителей, достойнейших сынов нашей цветущей родины, преданных до последней капли крови большевистской партии, великому вождю, другу и учителю товарищу Сталину. Первым своим кандидатом в депутаты Совета Союза трудящиеся Белгорода выдвинули того, кому они обязаны радостной счастливой жизнью,—Иосифа Виссарионовича Сталина.

А. БЕСЧАСТНЫХ, БОЙКО.

Знатные люди города

Маршрутный поезд опаздывал на 15 минут. Нужно было во что бы то ни стало привести его во-время в Харьков. Кому дать такое ответственное поручение?

Петр Толстиков — молодой, энергичный машинист взялся за это дело.

Поезд отправился. Мелькали телеграфные столбы, путевые будки, раз'езды. Набирая скорость, Толстиков внимательно следил за работой машины. Одна мысль была у него в голове: «Наверстать упущенное, во-время сдать состав, оправдать оказанное доверие».

Вот и последний под'ем, еще миг и показались огни Харькова. В 23 часа 55 минут машинист Толстиков привел свой состав на станцию. Он не только ликвидировал опоздание маршрута, но даже доставил его на 35 минут раньше, чем было предусмотрено по графику.

Тов. Толстиков известен в Белгороде, как отличный машинист, прекрасный товарищ. Он водит тяжеловесные составы со скоростью не менее 50—60 километров в час. И не только водит сам, но и учит других, с любовью отдавая все свободное время своим ученикам. Его прекрасную работу отметил Лазарь Моисеевич Каганович, наградив значком «Ударнику Сталинского призыва».

Белгородский железнодорожный узел насчитывает сотни стахановцев-кривоносовцев, беззаветно любящих свою родину, свою работу.

Вот, например, Иван Семенович Жуковин. Он известен на транспорте, как мастер высоких скоростей, как один из инициаторов внедрения кривоносовских методов работы на паровозах. Сейчас он работает заместителем секретаря узлового партийного комитета. Тов. Жуковин активно разоблачает вредителей, врагов народа, сплачивает рабочих узла вокруг парт Ленина—Сталина.

На посту заместителя секретаря парти ного комитета тов. Жуковин работает с т же неутомимостью, с той же большеви ской энергией и напористостью, как и производстве.

В Белгороде нет такого предприят где бы за 20 лет революции не выро передовые люди, показывающие образ стахановского труда. Пройдите на мело завод № 2, спросите, кто у них лучш рабочий, кем гордится завод, и вам пре де всего укажут на Ивана Яковлеви Трощенко.

Пятнадцать лет работает он на изве ковых печах мелового завода. И за годы он не сделал ни одного прогула, разу не опоздал на работу. Послужная рактеристика тов. Трощенко безупреч Он постоянно и намного превышает н мы выработки, дневное задание систе тически выполняет на 250—300 проц тов. За стахановскую работу 8 раз пре рован.

Иван Яковлевич активный обществ ник. Недавно он закончил школу груп сочувствующих коммунистической пар и принят Белгородским райкомом кан датом в члены ВКП(б).

* * *

Мы скромно рассказали только о т знатных людях города Белгорода. Со других замечательных людей, предан партии Ленина—Сталина, выросли за г революции. Плодотворно, творчески р тают они каждый на своем участке. новней любовью проникнуты они к сво социалистическому городу, и город зн них и гордится своими передовыми люд

В. АЛЕХИН