ЧИТАЛЬНЫЙ ЗАЛ

Пролетарии всех стран, соединяйтесь!

КУРСКАЯ ПРАВДА

Орган Курского Обкома ВКП(б), Облисполкома, Облпрофсовета и Горкома ВКП(б)

Вторник, 11 мая 1937 г. № 106 (4232) Год изд. 20-й.

ИСПЫТАНИЯ В ШКОЛАХ

Наше государство проявляет большую заботу о детях и их образовании. Жизнь школы—в центре внимания партии и правительства. Проверочные испытания учащихся как важнейший заключительный акт годовой работы школ в нашей стране является большим государственным делом.

Испытания начнутся через девять дней. Они будут не только проверкой знаний учащихся, но и проверкой работы школ, учителей и всей нашей системы руководства народным образованием.

В прошлом году многие школы нашей области работали плохо. 97 тысяч второгодников—таков явно неудовлетворительный итог прошедшего учебного года. Причем, количество оставшихся на второй год могло быть еще больше, если бы не либеральное отношение учителей, оценивавших плохие знания хорошими отметками. Нескольким школам из-за этого пришлось минувшей осенью пережить неприятные события: тимское и валуйское педагогические училища не приняли нескольких выпускников, как малограмотных. Особенно большой конфуз вышел с курской школой № 4. Ее аттестованный «отличник» оказался неграмотным и курскому педучилищу пришлось распроститься с ним. Аттестаты отличников раздавались весьма лепко.

Сами испытания и особенно подготовка к ним не всегда проходили нормально, по-деловому. Учащихся либо усиленно «натаскивали» по каждой теме программы испытаний, или, наоборот, подозрительно замыкались от них и всякий вопрос ученика расценивали как попытновение проникнуть в учительские «замыслы». В некоторых школах детям даже не показывали программы испытаний.

Учителя, проведшие учебный год без особенных стараний, стремились в дни подготовки к испытаниям пожарным порядком ликвидировать пробелы в знаниях учащихся. Ничего кроме сумбура в голове после такой спешки у учащихся не оставалось.

Наркомпросовские инструкции об испытаниях в этом году более уточнены, чем в прошлом, но все же содержат ряд неясностей. Придется более тщательно разъяснить все эти неясные вопросы. Каждая школа должна предусмотреть малейшую деталь при испытаниях, чтобы учащиеся в спокойной и деловой обстановке могли в полной мере показать свои знания соответственно с программами.

Программы прошлогодних испытаний в наших школах часто представляли или голый перечень тем, или пресловутый вопросник. Директорам школ и районным отделам народного образования нужно сейчас особенно тщательно проверять программы испытаний, советоваться с опытными учителями, ни в коем случае не допускать прошлогодних ошибок.

Говоря о чутком, бережном отношении к учащимся на испытаниях, некоторые школы в то же время составляли расписания испытаний так, что учащийся, не зная «ни отдыха, ни срока», выбивался из сил и очень нервничал. Надо избежать этого и составить расписание так, чтобы в нем было правильное чередование трудных и более легких предметов, не допускать длинных разрывов между письменными и устными испытаниями по одному и тому же предмету, а также перегрузки учащихся.

Очень важно, чтобы испытания были соответствующим образом обставлены в смысле наглядной проверки знаний учащихся. В этом отношении удачно проходили испытания по ботанике в пятой школе Курска. Там было приготовлено все, что нужно для того, чтобы ученик не только рассказал, но и показал на материале. Учительница запаслась живыми и засушенными представителями различных семейств растений, таблицами, снимками, рисунками, микроскопами. А были такие учителя, что зеленого листка не припасли, и ученик рисовал его на доске. На испытаниях по географии и истории должны быть обязательно карты.

Важно, чтобы учитель и сам готовился к каждому испытанию, чтобы он знал не только о том, что будет спрашивать, но и как спрашивать. Практика прошлого года показывает, что неясные, нечетко сформулированные вопросы сбивали с толку даже и хороших учеников.

Самое большое внимание, естественно, должно быть обращено на русский язык и арифметику. По этим основным предметам у нас особенно много отстающих. Но это не значит, что по остальным предметам учащийся может отвечать кое-как. Проверка должна быть строгой, добросовестной, справедливой и не формальной. Нельзя довольствоваться тем, что учащийся зазубрит какие-нибудь исторические события. Он должен их политически осмысливать, ибо школа отвечает за политическое воспитание учащихся.

В математике в прошлом году поощряли рекордсменство—скорее решит задачу, значит, получит лучшую отметку. Это не совсем правильно. Надо обращать внимание и на то, как оформлена задача, насколько правилен и аккуратен чертеж, насколько чиста и опрятна запись.

Все силы должны быть положены на то, чтобы учащемуся была создана нормальная, спокойная обстановка. Но в то же время нельзя внушать ему, как делали некоторые учителя, что испытание «дело пустяковое», «ничего особенного в этом нет», «все как-нибудь обойдется». Государственная проверка знаний—это важный факт в жизни учащихся и у каждого школьника должно быть воспитано чувство ответственного, продуманного, серьезного отношения к ней.

С учителя во время испытаний особенно много спросится. Он обязан быть внимательным и об'ективным, чутким и требовательным. Никакой излишней строгости, но и без поблажек! Оценка должна соответствовать знаниям учащихся.

К выпускникам должен быть исключительно тщательный и серьезный подход. Государственное свидетельство окончивающему надо давать только по заслугам, по знаниям.

Общественные организации обязаны помнить, что испытания в школах—дело чрезвычайно важное. Никаких дерганий учителя и ученика, никакой заседательской суеты! Школам должны быть созданы все условия для нормального проведения испытаний.

Советская делегация прибыла в Лондон на коронационные торжества

ЛОНДОН, 9. Сегодня вечером в Лондон прибыли глава делегации Советского Союза на коронационные торжества наркоминдел СССР тов. Литвинов и член делегации заместитель наркома обороны СССР по морским силам флагман флота 1-го ранга тов. Орлов.

На вокзале тт. Литвинов и Орлов были встречены советской колонией. Кроме представителей английского правительства и адмиралтейства советские делегаты были встречены от имени короля герцогом Кентским.

Крах румыно-итальянских переговоров

ПРАГА, 9. Бухарестский корреспондент близкой к министерству иностранных дел газеты «Лидове новины» сообщает, что румынско-итальянские переговоры о заключении договора, аналогичного итало-югославскому, не имели никакого успеха. Корреспондент указывает, что французский и английский посланники в Бухаресте посетили премьера Татареску и министра иностранных дел Антонеску и побудили румынское правительство прекратить переговоры с Италией.

Эвакуация детей, женщин и стариков из Бильбао

ПАРИЖ, 10. Передают, что 2000 детей, женщин и стариков эвакуированы из Бильбао 8 и 9 мая.

Выступление Ивона Дельбоса

ПАРИЖ, 10. Вчера в Сен-Дизье (департамент Верхней Марны) министр иностранных дел Ивон Дельбос выступил с речью по вопросу о международной политике. Дельбос заявил, что Франция, будучи преданной делу мира, должна избегать в своей политической деятельности двух подводных камней: не следует создавать впечатления о собственной слабости и в то же время не следует делать грубых жестов. «Нам иногда говорят, заявил Дельбос, вы недостаточно стучали кулаком по столу. Мы предпочитаем, действительно, сохранять хладнокровие. Если бы в известных обстоятельствах мы действовали иначе, сохранили ли бы мы дружбу Англии, ту самую дружбу, о которой говорят, что пока эта дружба продолжается, война может быть избегнута? Наша дружба с Англией никогда не была более тесной и живой, чем сегодня». Далее Дельбос заявил: «Никто более меня не отдает должного стремления к миру, которое наблюдается со стороны Советского Союза и никто более меня не полон решимости уважать франко-советский договор и сохранить его первоначальный смысл». «Дружба с США—с одной стороны, великое стремление советского правительства к миру — с другой, оказывают неизмеримое влияние, — продолжал Дельбос, — на равновесие моральных сил».

Положение на фронтах в Испании

(По сообщениям ТАСС из Парижа)

СЕВЕРНЫЙ ФРОНТ

В официальном сообщении главного штаба республиканских северных армий от 9 мая указывается, что в секторе Сольюве республиканские войска предприняли контратаку, улучшив позиции, занятые накануне. Противник безуспешно производил атаку на республиканские позиции в этом секторе. В секторе Ригойтию была отбита атака мятежников, поддержанная авиацией и артиллерией. Мятежники оставили на поле сражения более ста убитых.

В секторе Гипускоа республиканские войска энергично отбили сильную атаку противника.

ЦЕНТРАЛЬНЫЙ ФРОНТ

В секторе к югу от реки Тахо республиканские войска продолжают атаку и значительно продвинулись вперед. Противник вытеснен с его позиций и понес тяжелые потери.

По сообщению испанского министерства морского флота и авиации, трехмоторный республиканский самолет бомбардировал оружейный завод в Толедо.

ЮЖНЫЙ ФРОНТ

Одна из республиканских эскадрилий днем 9 мая бомбардировала казармы в Кордове и полностью разрушила их. Другая эскадрилья бомбардировала завод военного снаряжения. Три бомбы, сброшенные с республиканских самолетов, упали на железнодорожной линии, вызвав большие разрушения.

В комитете по невмешательству в дела Испании

ЛОНДОН, 9. По сообщению Рейтер, в опубликованном 7 мая коммюнике (официальном сообщении) международного комитета по невмешательству в дела Испании говорится, что комитет и подкомиссия при его председателе единодушно приняли решение, что их заседания должны проводиться в секретном порядке. После заседаний, как обычно, будут публиковаться коммюнике.

В опубликованном 8 мая коммюнике о заседании подкомиссии при председателе комитета сообщается, что лорд Плимут внес предложение, чтобы комитет по невмешательству обратился с призывом к правительству республиканской Испании и к мятежникам прекратить обеим сторонам воздушную бомбардировку. Все участники заседания подкомиссии согласились представить это предложение на рассмотрение своих правительств для получения от них указаний по этому вопросу.

СЯКАЙ ТАЙСЮТО НАСТАИВАЕТ НА ОТСТАВКЕ ПРАВИТЕЛЬСТВА ХАЯСИ

ТОКИО, 9. Газета «Асахи» сообщает, что на конференции новых членов парламента от партии Сякай Тайсюто председатель партии Абе требовал немедленной отставки правительства Хаяси. При этом Абе вновь выставил требование о немедленном повышении заработной платы рабочим. Необходимость немедленной отставки правительства Хаяси Абе мотивировал указанием, что правительство, составив небывалый по размерам военный бюджет, «поставило под угрозу уровень жизни народа».

По словам «Ници-ници», на заседании руководства партии Минсейто было решено поручить новому главному секретарю партии Кокдзими начать формальные переговоры с партией Сейюкай о совместной борьбе против правительства.

АРЕСТ КОБАЯСИ

ТОКИО, 9. По сообщению «Кокумин», полиция арестовала члена токийского муниципалитета от Сякай Тайсюто Кобаяси. По словам газеты, Кобаяси вышел из тюрьмы лишь в ноябре прошлого года и теперь вновь арестован по подозрению в организации стачек токийских муниципальных транспортников.

Шахматный чемпионат СССР

Левенфиш—чемпион Советского Союза

ТБИЛИСИ, 9. Сегодня доигрывались незаконченные партии. Рагозин, имевший выигрышную позицию, сделал неправильный ход и с трудом добился ничьей. Таким образом Левенфиш не имеет больше конкурентов, и независимо от результатов последнего тура ему обеспечены первый приз и звание чемпиона Советского Союза.

В остальных доигрывавшихся партиях Алаторцев выиграл у Юдовича, Панов—у Алаторцева, Каспарян—у Панова, Константинопольский—у Каспаряна, Белавенец—у Ильина-Женевского.

Положение всех участников перед последним туром следующее: Левенфиш плюс 12½, Константинопольский и Рагозин по плюс 11, Белавенец и Макагонов по плюс 10½, Гоглидзе, Лисицын и Раузер по плюс 10, Бондаревский, Рабинович и Юдович по плюс 9½, Алаторцев и Кан по плюс 9, Лилиенталь и Панов по плюс 8, Будо и Ильин-Женевский по плюс 7, Каспарян и Чеховер по плюс 6½, Эбралидзе плюс 5.

Забастовочное движение в США

Вследствие отказа администрации чикагского металлургического завода «Кольмет» (США) заключить коллективный договор рабочие завода об'явили забастовку.

На снимке: пикеты бастующих у входа на территорию завода.

„Мундо Обреро" требует беспощадной расправы с предателями

ВАЛЕНСИЯ, 9. Орган испанской компартии «Мундо обреро» требует беспощадной и немедленной расправы с предателями, спровоцировавшими выступления против каталонского правительства. Газета подчеркивает, что весь народ, кроме троцкистов и «бесконтрольных элементов», безоговорочно поддерживает правительство.

«Мундо обреро» требует немедленного роспуска троцкистской ПОУМ и исключения из общественных организаций всех ее членов, указывая, что троцкисты состоят на службе фашистского германского командования и являются врагами не только компартии, но и всего испанского народа и мирового пролетариата.

Газета «Кларидад» выдвигает требования: «Смерть агентам фашизма!». «Немедленный роспуск ПОУМа — авангуста фашистов в республиканской Испании».

Социалистическая газета «Информасионес», указывает, что в каталонских событиях явно видна рука германского генерального штаба. Испанские фашисты чувствуют, что проиграли войну, пишет газета, но германский штаб не хочет признать это и ставит последнюю ставку на провокации в тылу.

Независимый республиканский орган «Либертад» связывает каталонские события с раскрытием фашистского гнезда в перуанском консульстве в Мадриде и указывает, что оба эти факта свидетельствуют об активности фашистов в тылу.

Заявление Эрнандеса представителям печати

ВАЛЕНСИЯ, 9. Вчера поздно ночью закончилось чрезвычайное заседание совета министров. После заседания министр просвещения Эрнандес сообщил представителям печати, что правительство, рассмотрев вопрос о событиях в Каталонии, единогласно постановило: 1) Самым суровым образом осудить виновников событий в Каталонии, ибо только враги республики, заинтересованные в том, чтобы затруднить победу народа над фашизмом, могут поднять оружие против законной республиканской власти. 2) Строжайше расследовать причины и ход упомянутых событий и покарать со всей строгостью закона преступные действия в Каталонии. 3) Со всей неуклонностью разоружить гражданское население, предупредив, что будут применены самые суровые меры по отношению к тем, кто будет противодействовать.

Шпионское гнездо в Патернской военной школе

ВАЛЕНСИЯ, 9. (Спецкор ТАСС). Раскрыто шпионское гнездо в недавно открывшейся военной школе в Патерна (провинция Валенсия). Произведен ряд арестов. Среди арестованных—врач морского ведомства Лопес, который до недавнего времени был судовым врачом на эсминце в морской базе Картахены. Лопес и его 5 братьев регулярно снабжали фашистский штаб сведениями о продвижении республиканских кораблей. Его братья тоже арестованы.

Фашистская радиостанция в Тортоса

ВАЛЕНСИЯ, 9. (Спецкор ТАСС). В Тортоса (провинция Таррагона) обнаружена тайная радио-передаточная станция, поддерживавшая постоянную связь со штабом мятежников в Саламанке. В связи с этим арестованы лица, у которых были найдены членские билеты анархо-синдикалистской Национальной конфедерации труда.

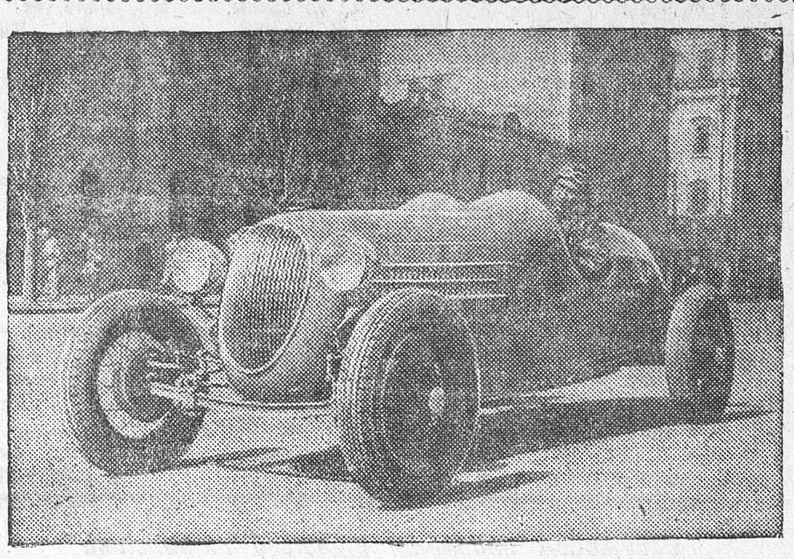

Лабораторией центрального автомотоклуба сконструирован и построен первый советский гоночный автомобиль с мотором «ГАЗ».

На снимке: первый советский гоночный автомобиль. В автомобиле начальник лаборатории центрального автомотоклуба т. Герасимов.

Тов. Расторгуев вернулся в Москву

Мастер советского планеризма т. В. Расторгуев, установивший новый рекорд дальности полета по прямой на одноместном планере «ГН-7», вчера на этом же планере, буксируемом самолетом, прилетел в Москву.

* * *

В беседе с сотрудником ТАСС тов. Расторгуев сообщил:

— Мой полет на дальность 5 мая длился 7 ч. 43 мин. Летел я со средней скоростью—72 клм. в час. В начале полета планер шел со скоростью до 100 клм. в час.

Члены колхоза «Коминтерн» (село Девица) встретили меня прекрасно. На мои проводы собралось свыше полутора тысяч колхозников окружающих деревень. Из Воронежа я вылетел в 5 ч. 05 мин. 10 мая, буксируемый самолетом «Р-5». На пути в Москву самолет и планер сильно болтало. От Ельца до Серпухова мы встретили низкую облачность и шли на высоте 200—300 метров.

Над Тушиным наш воздушный поезд появился в 9 ч. 20 мин. утра. На высоте 1200 метров я отцепился от троса и через 10 минут приземлился.

— При благоприятной погоде, — сказал в заключение тов. Расторгуев, — я повторю свой полет на дальность по прямой. Я считаю, что на планере «ГН-7» можно пройти около 800 клм.

МОСТ ЧЕРЕЗ РЕКУ ТОМЬ

СТАЛИНСК, 9. В двух километрах от Сталинска построен большой мост через реку Томь. Мост рассчитан на железнодорожное, трамвайное, автобусное и пешеходное движение. Он связал город Сталинск с Старо-Кузнецком и правобережной частью райсна, богатой ценными ископаемыми.

На-днях по мосту пройдет первый поезд с грузом и откроется регулярное автобусное движение между Сталинском и Старо-Кузнецком.

Агирре—главнокомандующий баскской армии

ЛОНДОН, 10. Как передают из Бильбао, опубликован декрет о назначении главы баскского правительства Агирре главнокомандующим баскской армии. У Агирре будет два помощника — военные специалисты.

Антифашистские демонстрации в Нью-Йорке и Вашингтоне

НЬЮ-ЙОРК, 10. В Нью-Йорке перед зданием германского консульства состоялась антифашистская демонстрация протеста против бомбардировки Герника. В демонстрации участвовало 2000 антифашистов. Среди них было около 300 басков.

По сообщению из Вашинтона, там перед зданием германского посольства состоялась такая же демонстрация, насчитывавшая несколько сот участников.

Состав нового каталонского правительства

ВАЛЕНСИЯ, 10. Каталонское правительство нового состава следующим образом распределило портфели между своими членами: советник внутренних дел, финансов и просвещения — Карлос Марти Фесед (каталонская левая); советник юстиции, снабжения, труда и общественных работ — Видиэлья (об'единенная социалистическая партия); советник земледелия — Хоакин Поу (союз рабайсеров—мелких арендаторов); советник народного хозяйства, коммунального хозяйства, здравоохранения и социальной помощи — Валерио Мас (Национальная конфедерация труда).

Прощальный банкет в Токио в честь тов. Юренева

ТОКИО, 8. В связи с предстоящим от'ездом полпреда СССР Юренева из Японии, японо-советское общество «Ниццро киокай» устроило сегодня в его честь прощальный банкет. На банкете присутствовало около ста представителей политического и делового мира, печати, а также ответственные сотрудники советского полпредства и торгпредства. Выступая с приветственной речью, председатель общества адмирал Като Кандзи выразил тов. Юреневу «признательность от общества за то, что Юренев в течение 4-летнего пребывания на посту советского полпреда в Японии беспрестанно прилагал все усилия к развитию дружественных и экономических отношений между СССР и Японией, а также к развитию культурной связи между двумя этими странами». Като Кандзи также отметил, что «Юренев принимал деятельное участие в работах конференции по продаже КВЖД, завершившейся блестящим успехом».

КОНЦЕРТ Д. ОЙСТРАХА В РИГЕ

РИГА, 8. Давид Ойстрах дал концерт в Риге. Концерт прошел с громадным успехом и вызвал бурные долго несмолкаемые овации.

По случаю приезда в Ригу советского скрипача Давида Ойстраха полпред СССР в Латвии тов. Бродовский устроил большой прием, на котором присутствовали представители латвийской музыки, театра, литературы и науки.

УСПЕХ СОВЕТСКИХ СКРИПАЧЕЙ В ВАРШАВЕ

ВАРШАВА, 9. Советские скрипачи Лиза Гилельс и Буся Гольдштейн с аккомпаниатором Дьяковым дали вчера концерт, который прошел с огромным успехом. По окончании программы публика устроила им овацию. После блестящего исполнения Лизой Гилельс нескольких номеров на бис, публика долго не хотела расходиться, требуя новых выступлений.

Также неоднократно вызывали на бис прекрасно игравшего Бусю Гольдштейна. Аккомпаниатора Дьякова публика в свою очередь приветствовала громом аплодисментов и криками «браво».

Толпа провожала советских музыкантов до автомобиля. Последние аплодисменты раздались, когда автомобиль уже тронулся.

ИЗ ЦЕНТРАЛЬНЫХ ГАЗЕТ

▼ В Армении, в селении Эрнандзор живут Рустам Мамедов 140 лет от роду и его жена Саят 116 лет. Их самый младший сын родился, когда Рустаму было 107 лет, а его жене 83 года. Преклонный возраст не мешает Мамедову принимать активное участие в общественной жизни села. **(«Известия»).**

▼ Группа летчиков-слушателей Военно-воздушной академии во главе с Героем Советского Союза тов. Каманиным взяла шефство над аэроклубом автозавода имени Сталина (Москва). Шефы решили помочь заводской молодежи овладеть техникой пилотирования. За зиму шефы обучили около 100 молодых автозаводцев, которые на-днях уже сдали зачеты по теоретической подготовке. **(«Красная звезда»).**

▼ В отдельных колхозах Республики Немцев Поволжья, в частности на полях колхозов «Пробуждение» и «Коминтерн» почетное место завоевывает электропахота. Четырьмя агрегатами уже вспахано более 3000 гектаров. В прошлом году в этих колхозах работало только два агрегата. **(«Социалистическое земледелие»).**

▼ На 15 июня в Москве созывается первый всесоюзный с'езд советских архитекторов. Ожидается приезд 450 делегатов. К с'езду проявляют большой интерес иностранные архитекторы. В связи с этим на с'езд приглашены известные архитекторы Англии, Франции, США и других стран. **(«Комсомольская правда»).**