НА ФРОНТАХ В ИСПАНИИ

(По сообщениям ТАСС)

ЦЕНТРАЛЬНЫЙ ФРОНТ

В ночь на 16 июня артиллерия республиканцев успешно бомбардировала позиции мятежников в Куэста де Лас Пердисес (к северо-западу от Мадрида).

САНТАНДЕРСКИЙ ФРОНТ

Зенитными орудиями республиканцев сбит фашистский самолет в секторе Сархентес де Лора.

АСТУРИЙСКИЙ ФРОНТ

Артиллерией республиканцев подожжены казармы мятежников в районе тюрьмы в Овиедо.

Сообщение „Юманите" об аресте троцкиста Нина и других испанских троцкистов

ПАРИЖ, 17. «Юманите» в телеграмме из Барселоны сообщает, что 16 июня полицией арестован Андерс Нин, один из главных руководителей троцкистской организации ПОУМ. Как передает газета, отдан приказ также об аресте других руководителей ПОУМ'а, связь которых с шпионскими организациями Франко и Гитлера установлена.

Финансовый законопроект французского правительства

ПАРИЖ, 16. Вчера правительство внесло в палату депутатов законопроект о предоставлении ему чрезвычайных полномочий в финансовой политике и потребовало спешного обсуждения. Для «оздоровления финансовой системы и противодействия нападкам на франк и государственный кредит», предусматривается повышение налогов на 5 миллиардов франков.

Депутаты выступали с об'яснениями по голосованию. От имени коммунистов Дюкло заявил, что коммунистические депутаты готовы голосовать за текст закона, дающего правительству расширенные полномочия против спекулянтов. Однако коммунисты сожалеют, что в тексте закона, состоящем из единой статьи, ставится вопрос о повышении железнодорожных тарифов, цен на табак и спички, что увеличит дороговизну жизни. Коммунисты все же будут голосовать за правительство, так как «желают сохранить единство народного фронта, являющееся залогом общих надежд».

Поездка начальника генерального штаба германской армии в Париж

БЕРЛИН, 16. Сегодня в Париж выехал начальник генерального штаба германской армии генерал Бек. В официальном сообщении подчеркивается «частный характер» поездки Бека, предлогом для которой послужило посещение парижской выставки. При этом, однако, сообщение не скрывает, что Бек встретится с начальником французского генерального штаба генералом Гамеленом.

В Москву прибыли баскские футболисты

16 июня красная столица радушно встретила испанских футболистов—верных сынов героической страны басков. На перроне вокзала был выстроен почетный караул студентов государственного центрального ордена Ленина института физкультуры имени Сталина. От имени советских физкультурников испанских футболистов горячо приветствовал заместитель председателя Всесоюзного комитета по делам физкультуры и спорта тов. Кнопова.

С ответным приветствием выступил руководитель испанской спортивной делегации Мануэль Де Ла Сота.

— Нехватает слов,—сказал он,—чтобы выразить благодарность за оказанный нам радушный прием на территории великой советской страны! Я говорю не только от имени футболистов, входящих в состав нашей команды. От имени всего баскского народа, мужественно и героически сражающегося за дело цивилизации, за дело всего прогрессивного человечества против фашистских варваров я передаю горячий привет и благодарность народам СССР.

Провожаемые горячими приветствиями и возгласами «физкульт—ура», гости в окружении спортсменов Москвы направились в город.

НЕФТЬ НА УКРАИНЕ

ЧЕРНИГОВ, 16. С каждым днем увеличивается приток нефти в скважине, пробуренной в Роменском районе. 14 и 15 июня нефть, шедшая из скважины, была более газированной, чем раньше. По отзывам специалистов, это положительное явление. 12 июня нефтеразработки посетили академики Шлихтер и Свитальский. В их присутствии за один час было взято желонкой 7 ведер нефти.

Академик Шлихтер провел совещание с рабочими, инженерами и техниками разработок. Решено сделать в скважине взрыв нефтеносного пласта, что увеличит приток нефти.

„Садко" взял курс на Амдерму

«САДКО», 16. Приняв 15 июня вечером на борт колеса для самолета Головина, доставленные из Нарьян-Мара пароходом «Вятка», «Садко» 16 июня в 2 часа 20 минут взял курс на Амдерму.

О начислении трудодней колхозницам-трактористкам до и после родов

Наркомзем СССР раз'ясняет, что трактористки машинно-тракторных станций за два месяца до родов освобождаются от работы на тракторах и должны переводиться на легкие работы в колхозе.

За месяц до родов и на месяц после родов трактористки освобождаются от работы полностью. После родов они допускаются работать на тракторе лишь по истечении двух месяцев.

Трактористки, работая по беременности на легкой работе, должны получать трудодни по расценкам, установленным в колхозе для данной работы.

За два месяца полного освобождения от работы трактористкам начисляются трудодни в размере 1/12 части общего количества выработанных трудодней за последние 12 месяцев, предшествующих освобождению. Если трактористка, например, выработала за год 840 трудодней, то ей за два месяца полного освобождения от работы по беременности будет начислено 70 трудодней. Трудодни должны начисляться теми колхозами, на полях которых работали трактористки.

Трактористкам, которым за время отпуска причитаются хлеб и деньги, колхозы должны вносить их в МТС в соответствии с начисленными трудоднями по полной стоимости трудодня, но не менее 2 руб. 50 коп. деньгами и 3 кг хлеба на трудодень. Расчеты с трактористками по хлебу и деньгам производят машинно-тракторные станции.

Остальные продукты, начисленные за время отпуска на трудодни, трактористки-колхозницы получают от того колхоза, членами которого они состоят, с последующим перерасчетом между колхозами, на полях которых трактористки работали.

(ТАСС).

ИЗ ЦЕНТРАЛЬНЫХ ГАЗЕТ

▼ 15 июня из Бильбао вышел пароход «Гавана», на борту которого находится 1500 баскских детей, направляющихся в Советский Союз. На «Гаване» они приедут во Францию, откуда на специально зафрахтованном советским правительством пароходе «Сантай» выедут в Ленинград. **(«Известия»).**

▼ Начались регулярные экскурсии по каналу Волга—Москва. Туристско-экскурсионное управление ВЦСПС заключило с Наркомводом договор на эксплоатацию пассажирских пароходов канала для экскурсий из Москвы в Дмитров и в Калинин. В туристско-экскурсионное управление поступило уже 500 тысяч заявлений на такие экскурсии. **(«Известия»).**

▼ В скором времени в Сталинграде начнется строительство Дворца молодежи, который будет самым большим сооружением по всему Поволжью. Во Дворце будет театр на 1200 человек, 2 кинозала на 500 человек каждый, физкультурный зал и т. д. **(«Комсомольская правда»).**

▼ Ленинградский завод «Вперед» выпустил первую серию обувных машин для вз'ерошивания подошвы с одновременной намазкой ее резиновым клеем. **(«Техника»).**

▼ Рыбинская школа ФЗУ завода имени Павлова приступила к организации производства велосипедных моторов, образцы которых уже изготовлены. Вес моторчика—7 килограммов, мощность — 1,75 лошадиных сил. С таким мотором велосипед может развивать скорость до 40 километров в час. **(«Советская торговля»).**

Требования комбайнера

ЩИГРЫ. За сезон прошлого года я убрал комбайном «Коммунар» 440 гектаров. Конечно, это немного. Что же мешало мне достичь большей выработки? Вот об этом я и хочу рассказать на страницах «Курской правды».

В прошлом году я работал в колхозе «Победа социализма», Пристенского сельсовета. По профилю площадь вполне подходила для комбайновой уборки. Но хлеб не был прополот, не удалили комья. Это сильно отражалось на действии режущего аппарата комбайна, влекло за собой частую порчу хедера и потери рабочего времени.

Влияла на работу и частая смена колхозников, обслуживавших комбайны, и недостаток тары для разгрузки бункера. Все это на первый взгляд может показаться мелочами, но из-за них я ежедневно терял 2—3 часа рабочего времени.

Большим недостатком являлось и то, что отсутствовали инструмент, запасные части, заправочный инвентарь. В поле я выехал только с разводным ключом и шприцем. Передвижная мастерская была плохо оборудована.

Бывший директор МТС троцкист Подколзин вредительски планировал комбайновую уборку, приходилось много времени терять на переезды от одного колхоза до другого. Когда я работал в Сныткинском сельсовете, он распорядился перебросить меня за 10 километров в Семеновский сельсовет. При этом Подколзин подбирал для комбайнов маленькие участки, а большие массивы убирались вручную и жатками. В результате вредительского планирования в прошлом году я убирал хлеб в пяти колхозах, потеряв на это много времени.

В этом году я буду один убирать хлеб двумя комбайнами «Сталинец» на прицепе у трактора «ЧТЗ» и решил выработать за сезон 1100 гектаров. Понятно, что мне нужна хорошая подготовка, помощь руководителей МТС. Но и новый директор МТС Манжосин не помогает мне выполнять взятое обязательство. Мои комбайны еще не привезены с усадьбы бывшего совхоза «Суходол»; в каком они состоянии, я не знаю. Не знаю я также и своего участка и состава колхозных звеньев, которые будут обслуживать комбайн; не знаю, кто будет у меня трактористом. А ведь от всего этого зависит успех моей работы, а также и всего комбайнового парка МТС.

У руководителей Щигровской МТС очень много хороших намерений, но настоящей заботы о подготовке к комбайновой уборке нет; и если в это дело не вмешаются руководящие районные организации и облзу, выработка комбайнов будет, как и в прошлом году, низкой.

В. П. ГАМОВ,
комбайнер Щигровской МТС.

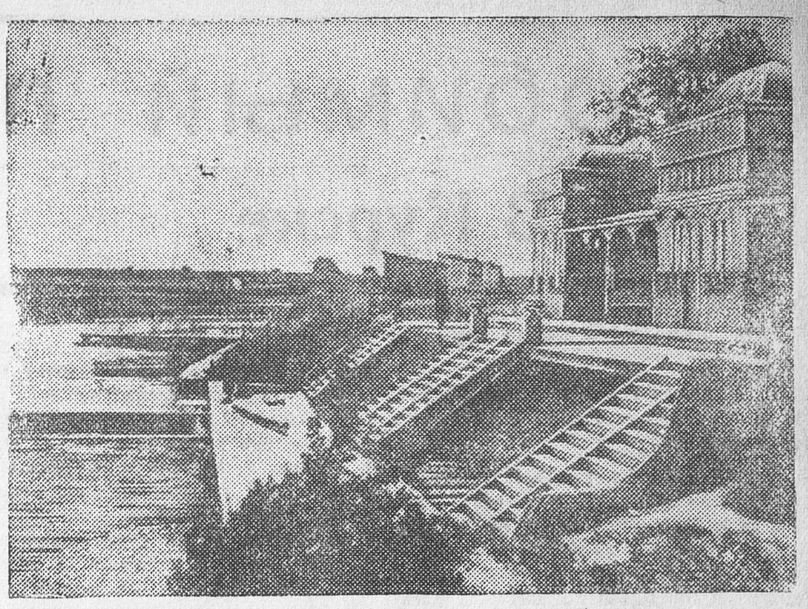

Водная станция на реке Тускари (Курск). Фото ШЕХОВЦОВА.

Сегодня открывается водная станция

Сегодня на Боевой даче в Курске открывается заново выстроенная водная станция спортивного общества «Медик». Станция хорошо оборудована. В ней имеются две больших раздевальных комнаты (мужская и женская) на 250 мест каждая.

На выходящей на воду веранде будет работать буфет.

Оборудован стартовый поворотный мостик. Для заплывов установлены две дистанции, одна в 25, другая в 100 метров.

При станции разбиты волейбольная и баскетбольная площадки, есть лодочная пристань на 16 лодок.

Водная станция будет открыта ежедневно с 10 часов утра до 10 часов вечера.

ФИЗКУЛЬТУРА И СПОРТ

▼ 18 июня в Курске на стадионе «Динамо» впервые в этом сезоне состоятся легко-атлетические соревнования на первенство города. В соревнованиях примут участие 7 команд. В программе — бег на дистанции от 60 до 5000 метров; метание гранаты, диска, копья и мяча; прыжки в высоту, длину и с шестом. Начало соревнований в 10 часов утра и после перерыва—с 5 часов дня до 8 часов вечера.

▼ 18 июня на стадионе «Динамо» в Курске заканчивается весенний розыгрыш по футболу. Игра будет происходить между командами спортивных обществ «Динамо» и «Спартак».

Кино

„Тринадцать"

Это было 10 лет назад у среднеазиатских границ СССР.

Пограничники-красноармейцы, окончившие службу в Красной Армии, возвращались домой.

Жара, бездорожье, кроме этого свирепый враг путников—неожиданный ветер «афганец». Он поднимает тучи песку, передвигает барханы, забивает мелкой пылью горло и легкие путников. Спасаясь от «афганца», тринадцать человек попадают на древнюю, забытую могилу. Случайно они здесь обнаруживают колодец, разрывают его и находят два новых заграничных пулемета, много патронов и совсем мало воды.

Кто спрятал здесь пулеметы? Командир погранзаставы рассказывает красноармейцам о басмаческой шайке Ширмат-хана, которая бродит в окрестностях, грабит кишлаки, убивает людей.

Разбойник неуловим, никто не знает, где его база,—и вот случайно тринадцать человек обнаружили ее.

Красноармейские части загнали Ширмат-хана в пустыню.

Курбаши Ширмат-хан, спасаясь бегством, подходит к колодцу. Он предлагает маленькому отряду сложить оружие и уйти от древней могилы. Начинается в пустыне бой тринадцати против двухсот.

А в это время лихой наездник Мурадов скачет в расположение отряда пограничников. Пал обессиленный конь, брошена винтовка, чтобы легче было итти. Но силы оставляют красноармейца, и он падает у подножия бархана. Здесь его находят бойцы эскадрона, который ищет в пустыне Ширмат-хана. Они приходят к древней могиле в тот момент, когда единственный оставшийся в живых красноармеец Акчурин последними патронами отбивается от басмачей.

Таково содержание фильма «Тринадцать». Картина подкупает зрителя своей простотой, правдивостью показа бойцов Красной Армии, искренностью и глубиной чувств. Режиссеру Ромм и сценаристу И. Прут удалось показать подлинный героизм бойцов Красной Армии без крикливых фраз, без ложного пафоса.

Вот почему картину с таким чувством восторга встречают зрители.

М. КОЗЛОВСКИЙ.

Отв. редактор А. ВЛАСОВ.

В ЗРЕЛИЩНЫХ ПРЕДПРИЯТИЯХ

Закрытый летний театр — 18 июня
Гастроли музыкальной комедии
РОЗ-МАРИ Талон № 34.
муз. комед. в 3 действ.
Муз. Фримля. Постановка Жданова.
Дирижирует Хинкис. Балетмейстер Зуев.
В саду гулянье, работают атракционы.
Играет оркестр духовой музыки.
Начало гулянья в 7 часов вечера.
19 июня—САНДОР СКРИПАЧ (талон № 29).

САД ПЕРВОГО МАЯ 18 июня
гастроли оркестра народных инструментов им. В. В. АНДРЕЕВА
ленинградской государственной филармонии. Состав 65 чел.
Цены местам от 1 руб. до 5 руб., входные 1 руб.
Билеты продаются ежедневно в кассе сада с 4 часов дня.
4—2

1-й звуковой кинотеатр им. Щепкина
ул. Дзержинского, 51. Тел. 2-67
С 14 июня и ежедневно
смотрите и слушайте поэму о мужестве
ТРИНАДЦАТЬ
Перед началом сеансов звуковой кино-очерк.—Северный полюс.
Начало сеансов: 7, 8—45, 10—30.
В фойе играет симфонический оркестр. Выступление артистов эстрады.
Ежедневно детский сеанс в 3, 5 час
ТРИНАДЦАТЬ

Комсомольский звуковой кинотеатр
Ул. Кирова, 3. Тел. 5-25
С 18 июня и ежедневно
Новые времена
Начало сеансов: 4—15, 6—15, 8—15, 10—15.
Касса открыта с 3 час. дня.

Кинотеатр „ТЕМП"
ул. Дзержинского, 34. Тел. 59.
18 июня
ЗОЛОТЫЕ ОГНИ
Начало сеансов: 7, 8—30, 10 ч.
18 июня детский киносеанс в 4, 5—30
С 19 июня—КОЛЛЕЖСКИЙ РЕГИСТРАТОР.

Сад 1-го мая
С 15 ИЮНЯ
на гастроли музкомедии
выпускаются абонементы
на 15 спектаклей каждый.
Стоимость АБОНЕМЕНТА:
с 1 по 8 ряд—150 руб.
с 9 по 12 ряд—135 руб.
с 13 по 15 ряд—120 руб.
Заявки принимаются в конторе сада с 10 ч. до 4 час. дня ежедневно. По требованию организации высылаем н./уполномоченного. 4—4 ДИРЕКЦИЯ.

НОТЫ—ПОЧТОЙ
немедленно высылаются
наложенным платежом без задатка.
В магазине имеется большой выбор педагогической, концертной и массовой музыкальной литературы, музыкальных учебников и пособий.
Заказы шлите по адресу: г. Курск, улица Ленина, 1, магазин Когиза № 1.
3—1 640

Курская областная к-ра „Росснабфильм"
ДНЯМИ ВЫПУСКАЕТ
на экраны области новый звуковой художественный фильм.

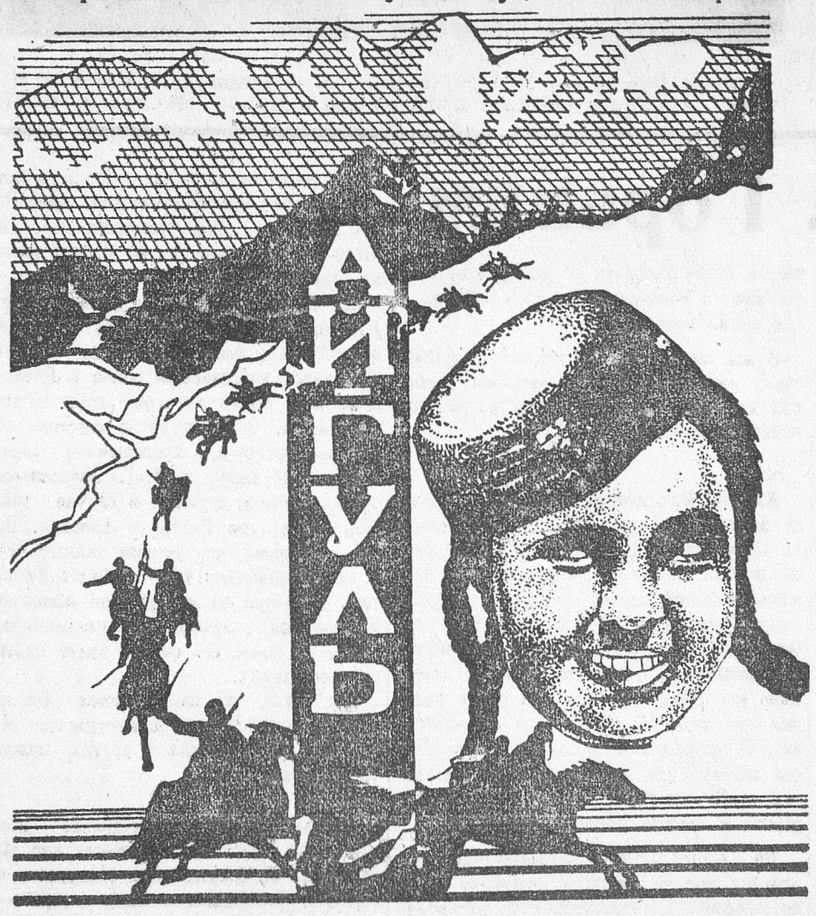

Производство киностудии „Союздетфильм".
Сценарий И. Вершинина, режиссер Ю. Васильчиков.
В главных ролях: Зейферт Тамара, засл. арт. киргизской республики—Баталиев.

КУРСКОМУ облметаллопромснабсбыту срочно ТРЕБУЕТСЯ бухгалтер. Обращаться: Курск, ул. Советская, дом № 8.
2—1 630

12 июня 1937 года, в 7 час. вечера на СОЛЯНКЕ пропала лошадь, принадлежащая курскому комбинату 18-20, „Союзмука", мерин, вороной масти, 13 лет. Знающего просим сообщить по адресу: Курск, улица Софьи Перовской, № 2, Гречзавод.
Курской мукомольно-крупяной комбинат "Союзмука" 629

ОРГБЮРО ЦК союза госторговли (Курск, ул. Ленина 69, комн. 2).
ТРЕБУЕТСЯ
опытная секретарь-машинистка. 647

Всем райзо, МТС, колхозам, отделениям, инспекторским группам Сельхозбанка, Госбанка и межрайотделениям сельхозснаба.

В результате недостаточного внимания на местах новому порядку кредитования колхозов на покупку минеральных удобрений имеет место ряд недоразумений в части порядка и формы расчетов колхозов с Сельхозснабом за получаемые минудобрения в силу различного понимания и применения этого порядка расчетов. Это привело к образованию большой задолженности колхозов Сельхозснабу и послужило тормозом вывозки минудобрений.

В дополнение к ранее данным указаниям по вопросу о кредитовании минеральных удобрений раз'ясняем:

1. По иногородним операциям применяется аккредитивная форма расчетов. Аккредитивы выставляют колхозы через Сельхозбанк или Госбанк на соответствующие межрайонные отделения Сельхозбанка сроком до 45 дней, за счет средств: собственных или кредитов Сельхозбанка или тех и других вместе взятых.

Оплата счетов или платежных требований Сельхозснаба по этим аккредитивам должна производиться без акцепта их колхозами на основе прилагаемых к счетам доверенностей колхозов с распиской на них уполномоченного в получении минудобрений, о чем обязательно должно быть указано колхозом в даваемом поручении банку на выставление аккредитива.

Основанием на право получения колхозом минудобрений служит авизо или справка Сельхозбанка или Госбанка о выставлении аккредитива и доверенность колхоза на получение минудобрений, каковые (авизо или справки и доверенность) представляются колхозом на склад минеральных удобрений, с которого этот колхоз получает минеральные удобрения.

Если стоимость минеральных удобрений, предназначенных к завозу колхозу в данном квартале менее 1000 рублей, а, следовательно, выставить аккредитив не представляется возможным, в этих случаях отпуск минеральных удобрений производится против справки Сельхозбанка или Госбанка, выдаваемой колхозу о бронировании для него определенной суммы на срок до 10-ти дней.

2. По одногородним операциям отпуск минеральных удобрений колхозам Сельхозснаб производит против справок Сельхозбанка или Госбанка о бронировании для колхозов определенной суммы на определенный срок на оплату счетов Сельхозснаба за минудобрения. Эти справки вместе с доверенностями колхозы представляют складу Сельхозснаба, с которого получают минеральные удобрения. Оплата счетов Сельхозснаба по одногородним операциям производится Сельхозбанком или Госбанком также без акцепта колхозами, так как последние в соответствии с п. 10 инструкции № 749, в целях упрощения расчетов, колхоз выдает банку общее поручение на оплату счетов Сельхозснабом за минудобрения в пределах определенной суммы и определенного срока, который (срок) должен быть указан в справке, выдаваемой банком колхозу для представления в Сельхозснаб на право получения минудобрений.

3. Отделения Сельхозбанка, Госбанка выставленные аккредитивы не должны считать как использованный кредит и отражать эти суммы по схеме № 5. Эти суммы аккредитивов по схеме № 5 как использованный кредит отражаются по мере получения сообщения от филиала на который выставлен аккредитив о суммах, использованных кредитов.

Выставленные аккредитивы отражаются в отделениях Сельхозбанка по счету № 110 и в отделениях Госбанка по счету № 510 лит. а.

4. Вменяется в обязанность райзо, МТС, отделений и инспекторских групп Сельхозбанка и отделений Госбанка совместно с представителями Сельхозснаба и колхозов в пятидневный срок проработать инструкцию правления Сельхозбанка № 749, подробно раз'яснив колхозам порядок расчетов за минудобрения, изложенный в настоящем письме с тем, чтобы в дальнейшем не наблюдалось каких-либо недоразумений с расчетами.

Обязываем следить за своевременной выборкой со складов Сельхозснаба минудобрений и своевременным оформлением кредитов, принимая решительные меры к недопущению нарушений в этом деле.

2—1 ОБЛ-зу 626

МОСКОВСКАЯ СЕЛЬСКОХОЗЯЙСТВЕННАЯ АКАДЕМИЯ имени К. А. ТИМИРЯЗЕВА
ОБ'ЯВЛЯЕТ ПРИЕМ НА НОВЫЙ 1937-1938 УЧЕБНЫЙ ГОД.

ТСХА готовит специалистов—агрономов высшей квалификации для совхозов, колхозов, МТС, планирующих хозяйственных органов и научно-исследовательских учреждений, а также преподавателей для сельхозтехникумов.

В системе ТСХА имеются факультеты:

1. **Полеводства**—готовит агрономов-полеводов.
2. **Агрохимии и почвоведения**—готовит агрохимиков-почвоведов.
3. **Плодоовощной**—готовит агрономов-плодоовощеводов.
4. **Зоотехнический**—готовит агрономов-зоотехников.
5. **Экономический**—готовит экономистов-плановиков.
6. **Агропедотделение**—готовит преподавателей для с.-х. техникумов по специальностям:

а) земледелие и растениеводство; б) организация соц. с.-х. производства; в) зоотехники.

Заявления о поступлении в Академию с приложением требуемых документов **направлять по адресу:**

Москва, 8, Новое Шоссе, Московская Сельскохозяйственная Академия им. Тимирязева, корпус № 10, ПРИЕМНОЙ КОМИССИИ.

Дирекция ТСХА. 642

№№ ТЕЛЕФОНОВ РЕДАКЦИИ «КУРСКОЙ ПРАВДЫ»: зам. отв. редактора—65, секретариат—5-39, зав. отдел. рабселькоров и писем—1-61, отделрабселькоров и писем—2-15, отдел областной и городской информации—5-64, культурный отдел—5-64 (два звонка), пром.-транспортный отдел—11-54, советско-торговый отдел—11-54 (два звонка), отдел международной информации и отдел обзоров печати—2-91, партийный отдел—5-09, сельхозотдел—4-25, книгоиздательство—8-82, заведующий издательством Обкома ВКП(б)—3-63, выпускающий—6-04, бухгалтерия—8-37, отд. об'явлен.—7-50. Адрес редакции: улица Ленина, 77.

Уполномоч. обллита Ф. 18720 Курск, типография им. К. Маркса, Золотая, 15, тел. № 2-09. Тираж 70000 экз.