К уборке конопли готовиться сейчас

ЗНАМЕНСКОЕ. Виды на урожай конопли прекрасные. Звенья Маниной, Игнатовой и других передовиков коноплеводства активно борются за получение тонны волокна с гектара.

Однако подготовка к уборке и обработке конопли в колхозах района пока что проходит слабо. Райземотдел самоустранился от строительства мочил и сушилок. Что делается в колхозах, в райзо не знают. Здесь есть специальный техник по строительству тов. Филиппов, но он не интересуется строительством мочил и сушилок.

В колхозе «Путь социализма» нет ни одной мочильной ямы, ни одной сушилки, и строить их правление не собирается. В артели «Большевик» надо оборудовать 4 мочильных ямы, председатель колхоза Гамбеев ничего не предпринимает. В колхозе «13 Октябрь», Столбчанского сельсовета, 7 мочильных ям и сушильно-мяльный пункт требуют ремонта. Сушилка в колхозе имени Ленина раскрыта, и печка в ней сломана. Ни один колхоз Злынского сельсовета не имеет сушилок и мочильных ям. Можно бы привести еще ряд примеров бесхозяйственного отношения к мочильному хозяйству.

Району отпущено 15 тысяч рублей кредита на строительство риг, сушилок и мочильных ям. Кредит еще не использован. Всего по району не отремонтировано больше 360 мочильных ям и 123 сушилки. Ничего не сделала и контора «Заготлен» (заведующий Карюкин), чтобы помочь колхозам в подготовке к уборке и обработке конопли.

С. САВЕЛЬЕВ.

Сев селекционной конопли закончен

Колхозы Поныровского района закончили сев селекционной одновременно созревающей конопли.

Образцы хорошей работы показал колхоз «Путь к социализму», засеявший 80 гектаров. Артель «Красный Октябрь» перевыполнила план сева на 2 гектара.

В колхозе имени Варейкиса и других уже появились всходы. Погода благоприятствует быстрому росту конопли. Прошли хорошие дожди, глубоко промочившие землю. Есть все данные к получению высокого урожая семян этой конопли.

Однако попрежнему внушает опасение неподготовленность колхозов к борьбе с вредителями конопли. Например, в артели «Красный Октябрь» до сих пор не сделано ни одной блохоловки. В колхозах недостает патоки и колесной мази для обмазки блохоловок.

Г. МИХАЙЛОВ.

В Щиграх не берегут луга

ЩИГРЫ. **(От нашего собкора).** В районном земельном отделе и в МТС считают, что травы косить еще рано.

—Что вы, какая там уборка сена? Рановато еще,—такой ответ можно слышать от любого работника райзо или МТС.

Однако каждый день на базар вывозятся десятки возов свежескошенного сена. Луговые угодья колхозов охраняются плохо.

Отдельные самочинные покосы имеют большое распространение в колхозах Теребужского, Никольского, Мелехинского и Семеновского сельсоветов. Никто не борется с этим злом.

Район очень плохо подготовлен к уборке сена. В колхозах требовалось отремонтировать 83 конных сенокосилки, но пока вышло из ремонта только 26. Из 133 конных граблей отремонтировано 36. Нехватает ручных кос и граблей.

У Щитровской и Охочевской МТС до сих пор нет плана использования тракторных сенокосилок.

Не заботятся в районе и о силосе. Силосорезки не отремонтированы, ямы в колхозах не роются. Камыш и осока, которыми богат район, остаются неиспользованными.

В прошлую зиму многие колхозы района понесли значительный ущерб из-за отсутствия достаточного количества кормов. А кормов нехватало потому, что о них вовремя не позаботились. Такая же беззаботность районных организаций и руководителей колхозов проявляется и сейчас.

Л. ФИЛАТОВ.

Почему плохо работают кирпичные заводы

(Обзор рабочих писем)

Основным производителем кирпича в нашей области является трест стройматериалов управления местной промышленности.

В 1937 году трест должен дать со своих заводов 66 миллионов сырцакирпича и 57 миллионов обжига.

Есть все возможности не только для выполнения этого задания, но и для значительного его перевыполнения. План треста явно занижен.

Однако первые итоги работы кирпичных заводов заставляют бить тревогу. Большинство заводов треста систематически не выполняет и этой заниженной программы.

Курский кирпичный завод № 7 (директор Жидких) выполнил майскую программу всего на 25 процентов. Завод больше стоит, чем работает. Две смены должны выпускать за день 48 тысяч штук кирпича, а фактически вырабатывают 4—6 тысяч.

Завод буквально превратился в проходной двор: одни люди приходят, другие уходят. Огромная текучесть вызывается тем, что никто не занимается вопросами организации труда, правильной постановкой нормировочной работы. Расценки никому неизвестны. Вместо сдельщины процветает поденщина. Нормировщики делают расценки с «потолка». Часто незаконно снижаются разряды. Зарплата выплачивается несвоевременно.

Многочисленные факты и сигналы с мест свидетельствуют о том, что трест стройматериалов и управление местной промышленности не стараются организовать работу кирпичных заводов. Управляющий трестом тов. Сидоров и начальник управления местной промышленности тов. Каплан пытаются все об'яснить тем, что трест не получает средств для завершения работ по переоборудованию заводов.

Факты говорят о другом. Реконструкция н.-оскольского завода должна была закончиться в апреле, имеются средства, но конца реконструкции еще не видно. Трест все время срывает снабжение материалами. На заводе устанавливается новый кирпичеделательный пресс. Все знают, что он не годен для работы, но не желают приостановить монтаж. Чтобы снять с себя ответственность за этот явно негодный пресс, главный инженер треста Майзельсон под благовидным предлогом отказался руководить монтажем.

Льговский завод еще в январе сообщил тресту, что он не имеет запасных частей. И только 3 мая работники треста удосужились прислать ответ на это письмо с просьбой... сообщить, какие запасные части нужны заводу. По плану на заводе утверждена постройка сушильного сарая. До сих пор ни материалов, ни смет на строительной площадке нет.

Для курского завода № 11 трестом была приобретена паровая машина с котлом. Котел оказался негодным, хотя за него заплатили 12 тысяч рублей.

Выработка кирпича на заводе сейчас идет вручную, никакой механизации не применяется, и производительность труда очень низкая.

После этого понятно, почему плохо работают кирпичные заводы, почему не выполняется программа.

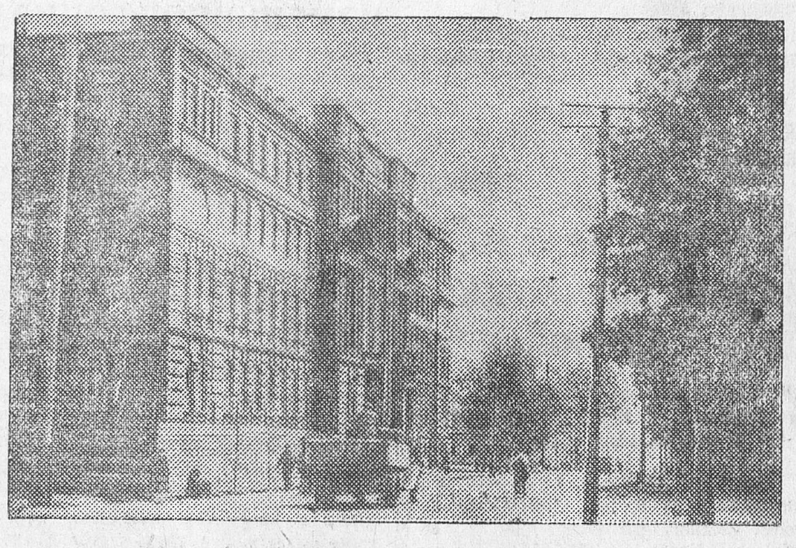

Вновь надстроенное здание учительского института в Курске.
Фото БОГДАНЧИКОВА.

Аварийный участок

На перегоне Лукашевка — Дьяконово произошло крушение товарного поезда № 1034. Пострадало 2 пассажира, ехавших на тендерной площадке, и разбито 15 вагонов. Причина крушения—превышение установленной скорости.

На этом участке, по приказу начальника дороги имени Дзержинского Кучмина, скорость поездов не должна превышать 25 километров в час. Однако машинист Кореневского резерва Скрипкин и главный кондуктор Ворожбянского резерва Сынах ехали со скоростью 45 километров в час, не обращая внимания на желтый сигнал путевого об'ездчика.

Этот случай превышения скорости не единичен. Начальнику отделения Платонову и начальнику 9-го участка службы тяги Петренко неоднократно сообщалось о подобных случаях. Однако они не принимали никаких мер.

Для ликвидации последствий крушения (исправление 120 метров изуродованного пути) по всей 14-й дистанции пути собирали шпалы, и за 4 часа смогли собрать всего лишь 150 штук. Больше не оказалось. 3-й околодок, на котором произошло крушение, имеет 75 процентов лопнувших накладок. Балласт сильно запрязнен. Путь не подвергался среднему ремонту уже в течение 10 лет.

Необходимо срочно принять меры, так как при теперешнем состоянии пути здесь возможны аварии и в дальнейшем.

УСТЮГОВ.

ВОЛОКИТА В ШЕБЕКИНСКОМ НАРСУДЕ

Еще в марте гражданка поселка Шебекино Шаповалова О. И. подала исковое заявление в нарсуд о взыскании квартирной платы с гражданина Дурнева.

До сих пор это заявление не разобрано потому, что гражданин Дурнев является помощником райпрокурора. Судья Вдовиченко, видимо, считает, что разбирать дело о помпрокурора не совсем удобно.

Подобные случаи волокиты в нарсуде не единичны. Так, заявление Гончарова С. А. о неправильном увольнении с работы пролежало в суде с 25 февраля по 22 апреля. Судья Вдовиченко за два месяца даже не удосужился его прочитать.

И. ВАС.

Областные велосипедные гонки

Сегодня в Курске на 11-ом километре Обоянского шоссе будет дан старт областным велосипедным гонкам на личное первенство.

В соревнованиях примут участие лучшие велосипедисты - гонщики Курска, Орла, Нового Оскола, Шебекина, Ракитянского и Волоконовки.

Дистанция—100 километров для мужчин и 50 километров для женщин.

14 июня — продолжение велогонок, на этот раз по пересеченной местности. Старт велокросса—у городского стадиона. Трасса проходит через Мокву и Солянку. Дистанция—50 километров для мужчин и 25 для женщин.

Начало велогонок по обоим маршрутам в 4 часа дня.

Лучшие гонщики поедут на Всесоюзные велосипедные гонки, которые будут проходить в Москве с 27 июня по 1 июля.

Растратчики и чужаки в кооперации

Не случайно за последние два года в торговых организациях Краснояружского района отмечены крупные растраты и хищения кооперативных средств. Заведующий райвнуторгом Чистяков не интересуется качеством подбора кадров. Случайные люди беспрепятственно поступают в торговый руководящий аппарат работниками сельпо и магазинов.

Райпотребсоюзом руководит выходец из кулацкой семьи Енин. Торговым отделом заведует исключенный из партии Скрипченко. Счетовод Грубэ—жена белого эмигранта. Счетовод заготконторы Беспалов—бывший священник. Это в аппарате райпотребсоюза. Состав низовых работников еще хуже.

Нет никакого сомнения, что 46414 рублей, растраченные в 1936 году, и 30144 рубля, похищенные в 1937 году, целиком на совести случайных людей из райпотребсоюза и сельпо. Засоренный классово-чуждыми элементами аппарат райпотребсоюза не борется с растратчиками.

Заведующий райвнуторгом Чистяков не хочет понять, что растраты, хищения в потребкооперации—одна из форм диверсантской работы троцкистов и их последышей.

С. ЛИТВИНЕНКО.

Отв. редактор А. ВЛАСОВ.

В ЗРЕЛИЩНЫХ ПРЕДПРИЯТИЯХ

Закрытый летний театр
Гастроли музыкальной комедии
УТРО 12 июня РОЗ-МАРИ Талон № 27.
ВЕЧЕР 12 июня ГОЛУБАЯ МАЗУРКА Талон № 28.
12 июня гуляние. На открытой эстраде гастроли театра-иллюзии ансамбля Норини. В саду вечер огня. Танцы, атракционы. Начало гулянья в 7 часов вечера.
13 июня ЯРМАРКА НЕВЕСТ Талон № 29.

1-й ЗВУКОВОЙ кинотеатр им. Щепкина, ул. Дзержинского, 51. Тел. 2-67
Последний день 12 июня звуковой фильм Девушка с Камчатки
Начало сеансов: 7, 8—45, 10—30. Касса открыта с 12 час. дня.
Ежедневно детский сеанс в 5 час. Девушка с Камчатки

Комсомольский ЗВУКОВОЙ КИНОТЕАТР, Ул. Кирова, 3. Тел. 5-25
С 8 июня и ежедневно УМБАР
Начало сеансов: 4—15, 6—15, 8—15, 10—15.

Кинотеатр „ТЕМП“, ул. Дзержинского, 34. Тел. 59.
12 июня ЗАВТРА НОЧЬЮ
Начало сеансов: 7, 8—30, 10 ч.
12 июня детск. утренник ЗАВТРА НОЧЬЮ
Начало сеансов: 4, 5—30.
13 июня ЛЕОН КУТЮРЬЕ

ТРЕБУЮТСЯ 7-му УЧАСТКУ
старшие бухгалтера с производственным уклоном, желательно ранее работавшие на строительстве. Также требуются чернорабочие, землекопы, каменщики, штукатуры, плотники. Рабочие обеспечиваются общежитием. На территории участка имеется столовая, магазин. Машины для отправки на участок останавливаются: в 7 ч. 05 м., в 8-20 и в 11-20 утра возле остановки трамвая у вокзала Кировского района г. Курска.
Отдел кадров.
2—1 600

Орловский индустриальный техникум им. Серго Орджоникидзе треста Автотрактородеталь
ОТКРЫВАЕТ ПРИЕМ НА 1 КУРС МЕХАНИЧЕСКОГО ОТДЕЛЕНИЯ:
на дневное отделение с отрывом от производства,
на вечернее отделение без отрыва от производства.
ЗАЯВЛЕНИЯ ПРИНИМАЮТСЯ С 10-VI по 15-VIII
ИСПЫТАНИЯ БУДУТ ПРОВЕДЕНЫ С 16 ПО 20 АВГУСТА
НАЧАЛО ЗАНЯТИЙ 1 СЕНТЯБРЯ
ТЕХНИКУМ ГОТОВИТ: техников-технологов и техников-нормировщиков по холодной обработке металлов, а также техников-технологов по чугуно-литейному делу.
Срок обучения 4 года.
Заявления подаются лично или по почте заказным письмом с приложением: 1, Автобиографии. 2. Свидетельства об образовании (в подлин.). 3. Справки от врача о здоровье. 4. 3 фотокарточки (снимки без головного убора) с собственноручной подписью поступающего на каждой и заверенных государственным учреждением. 5 Справки об отношении к воинской обязанности (для военнообязанных).
Все поступающие подвергаются приемным испытаниям по математике, русскому яз. и литературе, политграмоте, Конституции СССР, докладу товарища Сталина на Чрезвычайном С'езде Советов и географии в об'еме неполной средней школы. Окончившие рабфаки и 10-летки принимаются в техникум без испытаний. Не имеющие свидетельства об окончании НСШ к приемным испытаниям не допускаются.
Возраст для поступающих от 15 до 30 лет.
Приезжие обеспечиваются общежитием. При техникуме имеется студенческая столовая. Стипендия выдается согласно нормам, установленным правительством.
Лица, допущенные к испытаниям, получают специальные извещения. При выезде для испытаний каждый вызываемый обязан иметь при себе паспорт и постельные принадлежности.
На вечернее отделение принимаются рабочие, работающие в промышленных предприятиях.
Адрес техникума: г. Орел, ул. им. Покровского, 25.
604 ДИРЕКЦИЯ.

Усманский техникум по борьбе с вредителями и болезнями с.-х. растений
ОБ'ЯВЛЯЕТ ОСЕННИЙ ПРИЕМ студентов на 1-й курс.
Техникум готовит младших агрономов по борьбе с вредителями и болезнями с.х. растений. Срок обучения—4 года.
Принимаются лица в возрасте от 15 до 30 лет. Испытания: по русскому языку и литературе, математике, физике, физической географии и политграмоте—в об'еме программы неполной средней школы (семилетки). Начало испытаний 15 августа.
Окончившие НСШ в 1937 году с отметками по указанным предметам „отлично“ в техникум принимаются без испытаний.
Заявления с приложением справки о состоянии здоровья и прививке оспы, двух фотокарточек, заверенные государственными учреждениями, почтовых марок на 40 коп. и документов в подлинниках об образовании и о рождении подавать до 10 августа с. г.
Все принятые в техникум обеспечиваются общежитием. Стипендия—по успеваемости. Лица, допущенные к испытаниям, должны явиться в техникум по получении извещения, имея при себе паспорт. Адрес: г. Усмань, Воронежской обл. ул. Ленина, д. № 2.
ДИРЕКЦИЯ.
608

КУРСКАЯ ЦЭС ДОВОДИТ ДО СВЕДЕНИЯ
всех предприятий и светоабонентов, что остановка турбины на плановую ревизию будет произведена с 1 по 8 июля с. г.
Дирекция ЦЭС.
3—2 599

Курскому областному управлению пищевой промышленности ТРЕБУЮТСЯ инженеры-технологи пищевой промышленности, бухгалтера—финансисты для работы в управлении пищевой промышленности и на предприятиях. За справками обращаться: Курск, улица Добролюбова, № 1, УПП.
3—3 584

КУРСКОЙ обувной фабрике (Театральная, 4) ТРЕБУЮТСЯ закройщики, обувщики и машинистка на временную работу.
Дирекция.
3—3 570

Курской облконторе сортсемовощь ТРЕБУЕТСЯ опытный счетовод-картотетчик. Условия по соглашению. Кировский р—н, Интернациональная, 47.
617

СКОРО
СМОТРИТЕ—СЛУШАЙТЕ
— ПОЭМУ — О МУЖЕСТВЕ
Трактористы
Звуковой кинофильм производства „Мосфильм“
Сценарист—И. Прут и М. Ромм. Режиссер—М. Ромм.
Композитор—А. Александров.
Исполнители: командир—И. Новосельцев, его жена—заслуженная артистка республики Кузьмина, геолог—А. Чистяков, подполковник Скуратов—А. Файт.
Красноармейцы: Акчурин—И. Кузнецов, Тимошкин—А. Долинин, Свириденко—П. Масока, Петров—П. Юдин, Левкоев—Д. Зольц, Баландин—В. Кулаков, Журба—С. Крылов, Мурадов—Н. Кепиков, Кулиев—А. Кулиев.
„Росснабфильм“.

ОДЕССКИЙ институт технологии зерна и муки имени И. В. Сталина
— ОБ'ЯВЛЯЕТ —
прием студентов на факультеты: механический и химический
Прием заявлений—с 20 июня. Приемные испытания—с 1 августа. Студенты обеспечиваются стипендией и общежитием на общих основаниях.
Одновременно производится прием заявлений от поступающих на рабфак при институте. По требованию высылаются подробные справочники. С запросами и заявлениями обращаться по адресу: г. Одесса, улица Свердлова, № 112, институт технологии зерна и муки имени И. В. Сталина.
616

— ВНИМАНИЮ —
учащихся, учителей и родителей
Все городские и районные магазины Когиза покупают подержанные учебники для начальных, неполных средних и средних школ.
Продавайте магазинам Когиза ненужные вам учебники, спешите купить учебники, необходимые вам в новом учебном году. Условия покупки и продажи бывших в употреблении стабильных учебников вывешены во всех книжных магазинах Когиза.
КОГИЗ.
4—1 613

— КУРСКАЯ —
промтоварная база промторга
в своих магазинах №№ 10 и 11 по улице имени Дзержинского и павильонах на Барышевском, Покровском и Буйволовском базарах, в Кировском районе в магазине № 14 имеет в продаже в большом ассортименте разные железо-скобяные, москательные и мерные товары: вилы хозяйственные, топоры, лопаты железные, печное литье, инструментальные товары, краски эмалевые, масляные и сухие разных цветов, лаки, олифу, веревку хозяйственную, оконное стекло и проч. хозтовары.
Отдел посудно-хозяйственный универмага № 1 и магазин № 21 по улице Урицкого и на Красной площади имеют разную хозяйственную посуду, фарфор, фаянс и сортовую в ассортименте.
Лесной склад по улице Вторая Кожевенная, 10 имеет алебастр, мел, стекло оконное разных размеров, стекло фурко, мазь колесную, тару—ящики деревянные, рогожи, плиты кафельные для устилки полов и другие стройматериалы.
Промбаза.
2—1 615

— КУРСКАЯ —
протезная мастерская
производит прием заказов
от всех граждан на изготовление брюшных и грыжевых бандажей. Обращаться по адресу: Курск, ул. Золотая, № 5, протезная мастерская.
3—1 614

ЩИГРОВСКОЕ дошкольное педучилище
— ОБ'ЯВЛЯЕТ —
набор учащихся в 1-й класс. Принимаются лица, имеющие образование в об'еме НСШ в возрасте от 15 до 35 лет.
Педучилище готовит работников—воспитателей детских дошкольных учреждений (детсадов, детплощадок и проч.). Заявления на имя директора принимаются с 10 июня по 15 августа 1937 г. включительно в канцелярии училища (г. Щигры, ул. Луначарского, № 12) ежедневно с 9 до 3 часов дня, за исключением выходных дней. К заявлению должны быть приложены в подлинниках следующие документы: свидетельство об образовании, свидетельство о рождении, две фотокарточки. Поступающие подвергаются испытанию в об'еме программы НСШ по следующим предметам: русский язык, арифметика, алгебра, геометрия, география.
Дирекция.
603

КОМНАТЫ и КВАРТИРЫ — НУЖНЫ —
Курск, улица Ленина, 77, комната № 1.

Несгораемый ящик — КУПИМ —
г. Курск, улица Ленина, 77, издательство, комната № 1.

Правление РЖСКТ „Гигант“
— НАЗНАЧАЕТ —
общее собрание членов пайщиков на 16 июня 1937 г., в 18 часов, в помещении красного уголка, в доме № 13, по улице Софии Перовской.
ПОВЕСТКА ДНЯ:
1. Отчетный доклад правления за 1936 г.
2. Содоклад ревизионной комиссии.
3. Прием и исключение членов т—ва.
4. Утверждение жилфинплана на 1937 г.
601

№№ ТЕЛЕФОНОВ РЕДАКЦИИ «КУРСКОЙ ПРАВДЫ»: зам. отв. редактора—65, секретариат—5-39, зав. отдел. рабселькоров и писем—1-61, отделрабселькоров и писем—2-15, отдел областной и городской информации—5-54, культурный отдел—5-64 (два звонка), пром.-транспортный отдел—11-54, советско-торговый отдел—11-54 (два звонка), отдел международной информации и отдел обзоров печати—2-91, партийный отдел—5-09, сельхозотдел—4-25, книгоиздательство—8-82, заведующий издательством Обкома ВКП(б)—3-63, выпускающий—6-04, бухгалтерия—8-37, отд. об'явлен.—7-50. Адрес редакции: улица Ленина, 77.

Уполн. облгита Т. 17280 Курск, типография им. К. Маркса, Золотая, 15, тел. № 2-09. Тираж 70000 экз.