ПУШКИНСКИЕ ДНИ

Юбилейные вечера

ЩИГРЫ. (По телефону). Педагогический техникум отметил пушкинский юбилей докладом преподавателя Ширяева о жизни и творчестве великого поэта. Студенты поставили сцены «В корчме» из «Бориса Годунова» и отрывок из «Евгения Онегина». Организована выставка пушкинских произведений. Здание техникума красиво декорировано. Пушкинский лозунг приветствует молодежь—«Здравствуй, племя младое, незнакомое!»

Для трудящихся Щигров организуется большой пушкинский вечер в городском клубе.

ЗАЙЦЕВ

* * *

КРУПЕЦ. (По телефону). В 35 школах района почтили память великого русского поэта Пушкина устройством пушкинских вечеров.

На колхозных сценах в Поповинском, Пеленском и Студенкинском сельсоветах поставлены спектакли на пушкинский текст.

ПОТАПОВ

* * *

В железнодорожном клубе им. Рудзутака состоялся пленум Кировского районного совета, посвященный столетию со дня гибели А. С. Пушкина.

Клуб заполнили лучшие люди железнодорожного поселка—стахановцы, активисты уличных комитетов. С докладом о жизни и творчестве Пушкина выступил педагог т. Ефремов. В художественной части вечера участвовали школьники 39-й и 42-й железнодорожных школ.

Школьный хор хорошо исполнил пролог из оперы «Руслан и Людмила». Удачно прошел «Каменный гость».

Юбилейные пушкинские вечера посетило более 2 тысяч железнодорожников.

Пушкинская конференция

В Курском педагогическом институте открылась научная конференция, посвященная Пушкину. Заслушано два доклада: «Пушкин и мы» (тов. Рубайло) и «Пушкин—основоположник русского литературного языка» (тов. Денисенко).

Сегодня конференция откроется в 6 часов вечера. Докладчиками выступают профессора тт. Волосин и Утевский. Первый прочитает доклад «Пушкин — историк», второй—«Пушкин и Байрон».

15, 16 и 17 февраля конференция будет начинать работу также с 6 часов вечера. 15-го стоят доклады тов. Пинского «Медный всадник» и Мезенцева «Народность в творчестве Пушкина».

16-го — «Проблема народного восстания в творчестве Пушкина» — докладчик тов. Зиссен и «Дуэль и смерть Пушкина» —докладчик тов. Сутт.

17-го—«Пушкин в современной поэзии»—доклад тов. Кореньлова и «Пушкин в современной прозе» — доклад тов. Беленцева.

Открыта пушкинская выставка. Осмотр выставки ежедневно с 6 до 10 вечера, по выходным дням—с 10 до 4 и с 6 до 10.

Организованные группы посетителей обслуживаются экскурсоводами.

Хоккей

Блестящий успех „Спартака"

Вслед за поездкой курских спартаковцев в Воронеж, хоккеисты воронежского «Динамо» прибыли к нам с ответным спортивным визитом. Эта сильнейшая воронежская команда только что записала в длинный перечень своих игр новую крупнейшую победу—выигрыш у первоклассной команды страны —хоккеистов Болшевской трудкоммуны имени Ягоды. И ее встреча с лучшими игроками Курска представляла огромный интерес.

Матч сразу же начался обоюдоострой игрой. Тысяча зрителей, забыв о нешуточном морозе, плотной стеной окружила зеркальное ледяное поле и, затаив дыхание, следила за напряженными схватками, ежеминутно разгоравшимися то у одних, то у других ворот. Эти первые минуты матча не принесли преимущества на одной из решивших упорно добиваться победы команд, открыв перед «болельщиками» широкие перспективы для всевозможнейших прогнозов и догадок.

Но вот он, первый гол. Его забивает курянин **Костин**. Проходит еще три минуты, и неутомимый **Костин** доводит уже счет до двух. И только в самом конце первого тайма воронежцу **Шарапову** удается провести в наши ворота ответный мяч.

Во втором тайме страсти разгорелись еще сильнее. Воронежцы изо всех сил старались перейти в наступление и сравнять счет, но тщетно. Наши стали играть еще лучше. И вот куранин **Протонин** овладевает мячом. Он обвел одного за другим воронежцев, и послал вперед рьяно, неудержимо. Мяч легкими, короткими рывками катился перед его мелькающими ногами в полосатых гетрах. Это приближался третий, неотвратимый гол. На мгновение мяч, пропавший в быстром полете, снова стал видимым, возникнув у руки вратаря. Воронежский вратарь **Власенко** остался с Протонипным один на один. Судья приложил сирену к губам, приготовившись зафиксировать очередной гол. Власенко чуть выбежал из своих ворот, и в это мгновение протонинская клюшка рассекла воздух, мяч отскочил от нее и затрепетал в сетке.

Уже 3:1! Шансов на выигрыш у воронежцев почти не остается—хотя их Шарапов и в этом тайме, так же, как и в первом, забивает в ворота Курска гол. Но для всех совершенно ясно, что победа останется за нами. В подтверждение этого Протонин снова вырвался с мячом вперед и повел его на «пражские» ворота. С расстояния в восемнадцать метров он делает удар и забивает воронежцам еще один гол.

4:2. Изменится ли этот счет до конца матча? Воронежцы прилагают все силы, но не могут поделать с мячом ничего путного. Он идет куда угодно, но только не в наши ворота.

И, наконец, наступала сорок шестая минута. Игроки выбежали на центр ледяного поля и воронежцы мужественно, прокричали победителям традиционное «физ-культ-ура!».

Ал. КУЛИКОВ.

Фабрика-кухня

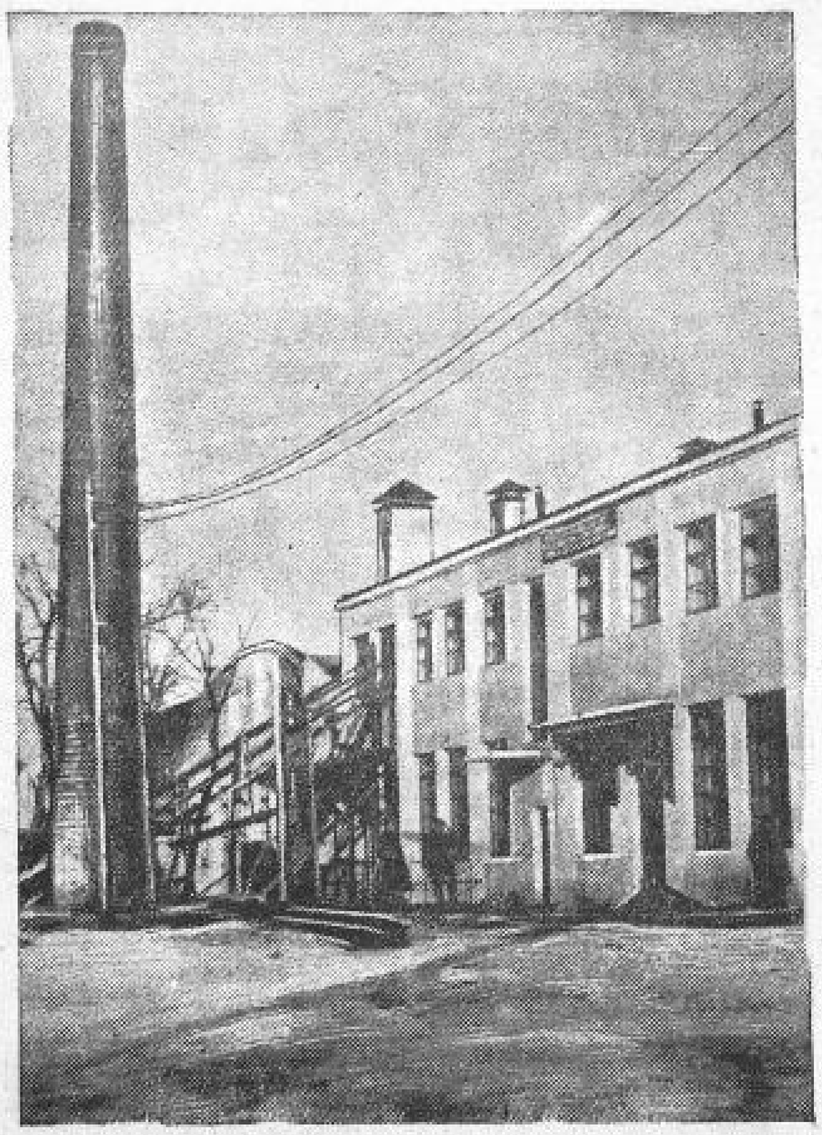

На снимке: вид на фабрику-кухню со стороны Владимирского поселка.
Фото ШЕХОВЦОВА.

В Кировском районе (Владимирский поселок) в ближайшее время заканчивается строительство первой в Курске фабрики-кухни.

От корпуса до мельчайших деталей фабрика отделана по проекту архитектора Васильева.

Первая комната от парадного входа—раздевалка. Отсюда дверь прямо — в умывальную комнату. Большая стеклянная дверь вправо—в обеденный зал.

В зале сто небольших столиков, покрытых белыми скатертями. Цветы. Мягкий молочно-белый свет люстр. В уголке — эстрада для симфонического оркестра.

За раздаточной комнатой — громадный светлый зал-кухня. В центре зала плита со множеством камфорок. Плиту окружает 9 котлов. У котлов только винтели и трубы для подачи воды и пара. Никакой топки нет. Пища варится горячим паром, который подается снизу.

По коридору вправо от зала-кухни расположены комнаты-цеха: моечный, фруктовый, овощной, кондитерских изделий, мясной, рыбный, картофелечистка, хлеборезка. Замыкают здание душевые комнаты и камеры-холодильники. Камеры заменяют ледники. В любую жару температура в камере может быть доведена до 10—15 градусов ниже нуля.

В каждом цехе, в том числе хлеборезном и моечном, основную работу выполняют машины. Руки здесь нужны главным образом только для того, чтобы включить рубильник.

У фабрики свой инженер-технолог, врач, своя лаборатория.

Рабочий день каждый сотрудник фабрики обязан начать с принятия душа.

Сейчас столовые Кировского района в состоянии выпустить в сутки немного более 3 тысяч блюд. Фабрика-кухня будет выпускать ежедневно 10 тысяч блюд. Она обслужит рабочих Курского железнодорожного узла, шпагатной фабрики, холодильника, главвитминпрома и т. д.

Строительство фабрики обошлось около миллиона рублей.

Посудой, столами, стульями, спецодеждой фабрика обеспечена. Получено и устанавливается электрооборудование.

Происшествия

7 февраля, около 8 часов вечера, при переходе улицы Ленина на углу ул. Лассаля попал под трамвай И. Г. Татаренков 43 лет, монтер 1909 дорожно-эксплоатационного участка Курского отделения. Татаренков был извлечен из-под вагона мертвым. Вагоновожатый Котлер Е. П. привлекается к уголовной ответственности.

Коротко

(От корреспондентов «Курской правды» и облТАСС)

▼ Более полугода существует ресторан в селе «Старый город», Белгородского района. Ресторан приобрел широкую популярность среди колхозников и колхозниц окружающих сел и деревень. Ежедневно ресторан обслуживает более 250 человек.

▼ 14-летний Митя Сафронов шел по железнодорожным путям орловского участка. На 417 километре он заметил лопнувший рельс. Митя тотчас же сообщил об этом путевой бригаде. Крушение поезда было предотвращено.

▼ Культбаза облпотребсоюза дополнительно получила и разослала 15760 экземпляров брошюры с докладом товарища Сталина на Чрезвычайном VIII Всесоюзном С'езде Советов, 49500 экземпляров Конституции Союза ССР, 98500 экземпляров брошюры с докладом товарища Сталина и Конституцией и 35000 экз. лапок с материалами Чрезвычайного VIII Всесоюзного С'езда Советов для школьников.

▼ По плану, утвержденному Центросоюзом, в нашей области облпотребсоюз открывает в этом году в районных центрах и крупных селах 8 ресторанов, 10 культурных чайных, 7 производств по выработке безалкогольных напитков и 11 закусочных.

Зам. отв. редактора А. ЧЕРНОГЛАЗКИН.

В ЗРЕЛИЩНЫХ ПРЕДПРИЯТИЯХ

Курский областной драматический театр имени А. С. Пушкина

14 февраля

Ж. Деваль

МОЛЬБА О ЖИЗНИ

Постановка гл. реж. засл. арт. респ. А. И. КАНИНА.

Начало в 8 ч. вечера. Касса открыта с 3 ч. дня.

1-й звуковой кинотеатр им. Щепкина. Дзержинского, 51. Тел. 2-67.

14 и 15 февраля

ПОСЛЕДНИЙ ТАБОР

После каждого сеанса выступление артистов эстрады Е. Я. Мерцаловой, Г. Г. Леэн.

Начало сеансов: 1, 8—45, 11—30.

Ежедневные детские сеансы в 3—30, 5 ч.

НАСТОЯЩИЙ ТОВАРИЩ

Касса открыта с 12 час. д.

Комсомольский звуковой кинотеатр. Ул. Карла, 3. Тел. 5-25

С 13 февраля и ежедневно

ПЭПО

Ежедневно детский сеанс в 4—15

ДИВНЫЙ САД

Начало сеансов: 6—15, 8—15, 10—15.

Кинотеатр «ТЕМП». Дзержинского, 34. Телефон 59.

14 и 15 февраля

БЛЕСТЯЩАЯ КАРЬЕРА в 7 част.

Ежедневно детский сеанс в 5—30

ГИКАР в 6 частях.

Начало сеансов: 7, 8—30, 10 ч.

НАРКОМВНУТОРГ СССР

Всесоюзная контора по оптовой торговле МЕЛКОЙ БАКАЛЕЕЙ

„СОЮЗОПТБАКАЛЕЯ"

ЭКОНОМЬТЕ ВРЕМЯ!

В 10—15 минут можно приготовить:

ГРЕЧНЕВУЮ КАШУ, ГОРОХОВЫЙ СУП, | ЛАПШЕВНИК С МОЛОКОМ, МОЛОЧНЫЙ КИСЕЛЬ,

имея КОНЦЕНТРАТЫ пищевого комбината им. МИКОЯНА.

Концентраты вырабатываются в виде таблеток в 100 граммов.

Каждая таблетка содержит концентрированное готовое блюдо одного из указанных видов, изготовленное из наилучшего натурального сырья.

Таблетка легко растворяется в крутом кипятке в течение 10—15 минут, подогревается на легком огне и дает вкусное, ароматное, питательное готовое блюдо.

ТРЕБУЙТЕ КОНЦЕНТРАТЫ во всех продовольственных магазинах.

114

МЕЖДУНАРОДНОЕ ОБОЗРЕНИЕ

Два факта

Внешнеполитическая речь Гитлера на заседании рейхстага по случаю четырехлетия фашистской власти в Германии и смена японского кабинета—два факта, которые не могут не вызвать чувства огромной тревоги и беспокойства за судьбы мира и коллективной безопасности.

Четыре года фашистского произвола в Германии привели страну на край культурной и экономической пропасти.

Наглым надевательством над трудящимися звучат сегодня те демагогические обещания, с которыми шли к власти германские фашисты.

А обещано было немало.

Рабочим национал-социалисты обещали «справедливую заработную плату». Перед крестьянами они рисовали радужные картины материального роста и благосостояния. В своей программе немедленных действий, опубликованной в 1932 году, фашисты обещали покончить с монополиями, поставить под государственный контроль акционерные общества. На всех перекрестках, не жалея горла и легких, они многообещающе кричали и доказывали, что «в период жертвы жертвы должны нести богатые».

Общеизвестно, какие «жертвы» несут немецкие капиталисты, выколачивающие огромные прибыли, жесточайшей эксплоатацией широких трудящихся масс.

Несколько месяцев назад глава фашистской Германии Гитлер откровенно заявил: «Согласно национал-социалистским экономическим принципам, безумно—повышать заработную плату».

С ним перекликается министр пропаганды и он же—хозяйственный диктатор и уполномоченный по осуществлению сырьевой 4-летки Геринг.

— Пушки важнее масла,—цинично проповедует этот садист, несколько раз сидевший в сумасшедшем доме.

О культуре и воспитании молодежи явно сумасбродные положения высказывает воспитатель германской молодежи Балдур фон Ширах. Этот новоиспеченный пророк с откровением возвещает: «Раньше считали, что знание необходимо для воспитания молодежи. Национал-социалистское общество является живым доказательством противоположного». Оригинально звучит право на образование по-фашистски.

— Пусть Германия не будет жирна, лишь бы она была сильна,—вот любимейшее изречение министра продовольствия Дарре.

Наряду с отвратительной деятельностью гестапо, густой сетью концентрационных лагерей рабочий класс Германии, мелкое и среднее крестьянство и многомиллионные массы трудящихся с особенной силой ощущают на собственных спинах всю прелесть этого изречения, ставшего правилом руководителей фашистской Германии. Ему подчинена вся культурная и экономическая жизнь огромной страны. Сегодняшняя Германия—это один из наиболее активно действующих очагов будущей мировой бойни. И это достаточно наглядно и внушительно продемонстрировал перед всем миром недавно закончившийся процесс над троцкистской бандой убийц, шпионов и диверсантов из антисоветского троцкистского центра.

Подготовка передела мира идет в фашистской Германии под знаком самой разнузданной и наглой антисоветской агитации. И в этом отношении речь Гитлера на заседании рейхстага подчеркивает и истинные намерения германского фашизма и их антисоветский характер.

Гитлер снова пытается воскресить давно уже надоевшую всем теорию о том, что «большевизм хочет навязать свое господство во всем мире». Он недвусмысленно заявляет, что Германия ни в какой степени не отказывается от своих колониальных притязаний и что она «не намерена расширять договорных отношений с СССР».

Трудно придумать более убийственный удар для тех англо-французских политиков, которые до последнего времени считали, что путем различных переговоров удастся настроить Германию на мирный лад, удастся привлечь ее к международному сотрудничеству в борьбе за мир и коллективную безопасность.

Речь Гитлера—это достаточно откровенный ответ на последние англо-французские предложения германскому правительству. Как известно, в этих предложениях министр иностранных дел Англии Иден и премьер французского кабинета Блюм предлагали Германии экономическое и политическое сотрудничество со всеми европейскими державами, требовали отказа от дальнейших вооружений и отказа от политики самоизоляции или так называемой автаркии (система экономического хозяйствования, при которой страна не прибегает ни к экспорту, ни к импорту сырья, продуктов, фабрикатов, полуфабрикатов и т. д., живет за счет собственных ресурсов). Кроме того, англо-французские предложения ставили Германию перед необходимостью покончить с какими бы то ни было попытками, направленными к организации антисоветских блоков.

На все эти предложения, преследующие интересы мира, Гитлер в своей речи ответил категорическим отказом. «Оценка оборонительных потребностей и оружия подлежит ведению только Германии и может определяться исключительно в Берлине,—таков безапелляционный, неоставляющий сомнений в истинных намерениях германского империализма, ответ Гитлера. И неслучайно, почти вся без исключения мировая печать расценила речь Гитлера на заседании рейхстага, как новую угрозу делу мира и коллективной безопасности.

* * *

Такую же угрозу миру представляет собой и недавно происшедшая смена японского кабинета. После крупного конфликта в парламенте правительство Хирота 23 января подало в отставку.

Широкая японская общественность давно выражала недовольство как внешней, так и внутренней политикой правительства Хирота. В особенности взбудоражило общественность Японии заключение японо-германского секретного военного соглашения. Оно вызвало внутри страны взрыв крайнего недовольства.

В свою очередь это недовольство подогревалось и поддерживалось огромными ассигнованиями на военные цели. Достаточно сказать, что из 3-миллиардного бюджета Японии, половина, т. е. полтора миллиарда рублей предназначалось исключительно на удовлетворение аппетитов японской военщины.

После неудачных попыток Угаки сформировать правительство, формирование нового японского кабинета было поручено генералу Хаяси, занимавшему в кабинетах Сайто и Окада пост военного министра. Новое правительство Японии еще не опубликовало своей японской правительственной программы. Оно пока ограничилось отвлеченной декларацией, которую японская печать не без иронии называет «непонятным документом». Но несмотря на это, уже сейчас очерчен курс, которого будет держаться правительство Хаяси. Говорит о многом уже один тот факт, что военные круги Японии с большим удовлетворением встретили предложение генералу Хаяси сформировать новый кабинет.

Последующие события показали, насколько японская военщина, ратующая за большую войну, оказалась права в своих надеждах на правительство Хаяси. Точку зрения нового правительства выразил новый японский министр финансов Юан. Он заявил, что совет министров, «вполне понимая важность внутреннего и внешнего положения Японии, не намерен ни в какой мере сокращать проекты бюджетных расходов по военному и морскому министерствам».

Это заявление, как нельзя больше, отвечает вожделениям японской военщины. Это заявление—лишнее свидетельство того, что правительство Хаяси намерено проводить ту же политику поджигателей войны, которая в конечном счете свалила правительство Хирота.

ГЕН.

О наборе в годичную правовую школу.

— Об'является набор —

в годичную правовую школу при курском облсуде по подготовке райпрокуроров, нарсудей, нарследователей, членов коллегий защитников, судебных исполнителей, нотариусов и канц. кассационными столами.

К приему в школу допускаются лица в возрасте от 22 до 40 лет, имеющие образование в об'еме не ниже 7-летки.

Прием в школу производится по командировкам партийных комсомольских, советских, профсоюзных и других общественных организаций.

На каждого командируемого в школу командирующие их организации направляют на имя приемочной комиссии школы при курском облсуде следующие документы:

а) документ о рождении или возрасте, б) копию военного документа, в) справку о состоянии здоровья, г) заверенную автобиографию, д) документ об образовании, е) отзыв с места последней работы, ж) характеристику партийным (для членов и кандидатов ВКП(б), комсомольских (для членов ВЛКСМ) и профессиональных и других (для беспартийных) организаций.

Указанные документы должны быть представлены в приемочную комиссию школы при облсуде не позже 1 апреля 1937 г.

Все отобранные приемочной комиссией кандидаты персональными извещениями вызываются для сдачи вступительных испытаний. Испытания производятся по русскому языку, обществоведению и математике в об'еме семилетки.

Лица, не выдержавшие испытания, направляются обратно к месту прежней работы.

Расходы, связанные с проездом командируемых товарищей на испытания в школу и обратным проездом по выдержанных испытаний, оплачиваются за счет командирующих организаций. Лица, принятые в школу, обеспечиваются стипендией в среднем в размере 200 руб. в месяц, а также общежитием. Членам семьи учащихся общежитие не предоставляется.

Преимущество при приеме предоставляется лицам из судебно-прокурорского актива (народные заседатели, члены группы содействия прокуратуре, члены производственно-товарищеских и сельских общественных судов и члены секций рабселькоров).

Начало занятий в школе 15 мая сего года.

Облсуд.

ВНИМАНИЮ всех областных учреждений и организаций

Выдача пропусков на радиопередачи, проводимые отделами пропаганды и организациями, прием заявок и оформление областных передачек

ПРОИЗВОДИТСЯ

курской междугородней телефонной станцией, отделом двусторонней грузовой телефонной связи (ДГТС) с 9 до 15 ч. ежедневно.

Адрес: ул. Ленина, 12. Номера телефонов: 8 и 3—04.

Дирекция.

3—1 113

ПРИЕМ ОБ'ЯВЛЕНИЙ

в газеты:

„КУРСКАЯ ПРАВДА",
„МОЛОДАЯ ГВАРДИЯ",
„ПИОНЕР"

ПРОИЗВОДИТСЯ

в конторе издательства Обкома ВКП(б) (Курск, улица Ленина, 77) и в курском рекламном бюро (Курск, ул. Ленина, 13).

ТРЕСТУ „Курслес" требуются **ТЕХНИКИ-СТРОИТЕЛИ**

Обращаться письменно и лично: Курск, Дзержинского, 91, к тов. КОЛМАНОВСКОМУ.

2—1 115

Курскому мясокомбинату требуются **инженер-специалист** по холодильным установкам и **ТРАКТОРИСТ**.

Обращаться по адресу: Курск, Литовская, 10.

3—2 103

№№ ТЕЛЕФОНОВ РЕДАКЦИИ «КУРСКАЯ ПРАВДА»: зам. отв. редактора—65, секретариат—6-39, зам. отдел. рабселькоров и писем—1-61, отдел рабселькоров и писем—2-15, отдел областной и городской информации — 5-64, культурный отдел—5-64 (два звонка), пром.-транспортный отдел — 11-54, сельскохозяйственно-торговый отдел—11-54 (два звонка), отдел международной информации и отдел обзоров печати — 2-61, партийный отдел — 5-09, сельхозотдел — 4-25, книгоиздательство — 3-82, заведующий издательством — 3-63, выпускающий—6-04, бухгалтерия—8-37. Адрес редакции: улица Ленина, 77.

Уполн. облитл Ф. 12107. Курск, гостипография им. Е. Мареса, Золотая, 15, тел. № 2-09. Тираж 70.000