Пролетарии всех стран, соединяйтесь!

КУРСКАЯ ПРАВДА

Орган Курского Обкома ВКП(б), Облисполкома, Облпрофсовета и Горкома ВКП(б)

Четверг, 4 февраля 1937 г. № 28 (4154) Год изд. 20-й

Отточить все виды большевистского оружия

Закончившийся судебный процесс над волчьей шайкой озверелых троцкистских извергов, разоблачивший методы, оружие, которыми пользуются враги народа в своей борьбе за реставрацию капитализма в нашей стране, еще раз со всей наглядностью показал, насколько подл и хитер враг, как тонко он умеет маскироваться для нанесения предательского удара из-за угла.

Процесс закончился. Приговор, единодушно одобренный миллионами трудящихся, приведен в исполнение. Было бы, однако, нелепо думать, что на этом кончается борьба с врагами народа.

Наоборот, от всех коммунистов и непартийных большевиков требуется величайшая бдительность, революционное чутье для того, чтобы до конца разоблачить и уничтожить врага, как бы искусно он ни маскировался, под какой бы личиной он ни таился.

В Курской области, где старым руководством Обкома, главным образом его первым секретарем тов. Ивановым, культивировался зажим самокритики, подхалимство и семейственность, где налицо было определенное притупление бдительности, где воспитательная работа подменялась голым администрированием—на ряде ответственнейших участков хозяйственного и культурного строительства свили гнезда заклятые враги народа—троцкисты.

От всех членов областной парторганизации требуется сейчас умение вовремя распознавать притаившегося врага и расправиться с ним, требуется знание интересов и чаяний трудящихся и путей их удовлетворения.

Роль и ответственность членов руководящей партии Ленина—Сталина непомерно выросла. Каждый коммунист обязан быть подлинным бойцом, организатором масс.

Для успешного выполнения обязанностей вождя и организатора масс от коммуниста требуется упорная работа над повышением своей идейно-теоретической вооруженности. Ленин учил, что «Коммунистом стать можно лишь тогда, когда обогатишь свою память знанием всех тех богатств, которые выработало человечество». Отсюда понятно, что каждая партийная организация обязана повседневно, настойчиво работать над идейным вооружением коммунистов, помогая им овладевать революционной теорией Маркса, Энгельса, Ленина, Сталина.

Однако в ряде партийных организаций нашей области воспитательная работа среди членов и кандидатов партии поставлена не рук вон плохо. Многие райкомы (Кромской, Новодеревенский, и др.) до сих пор не закончили организацию учебы малограмотных коммунистов. В Кировском районе (город Курск) организована вечерняя партийная школа, которая должна заниматься 10 раз в месяц. В райкоме, вероятно, думают, что их роль сводится только к организации школы. Поэтому их не тревожит, что вечерняя школа фактически не работает.

Многие партийные комитеты в области партийного просвещения ограничиваются формальной стороной дела: количественным охватом коммунистов сетью партийного просвещения, наблюдением за посещаемостью и пр., не проверяя идейного содержания работы пропагандистов. Это привело к тому, что в сети партийного просвещения нашей области до сего времени не изжиты формализм, школярство, в методическом руководстве наблюдается сумбур, как об этом совершенно правильно писала «Правда».

В некоторых звеньях партийного просвещения имели место грубые извращения истории партии. Штатный пропагандист парторганизации депо Старый Оскол Соколов долгое время занимался на занятиях кружка по истории партии протаскивал троцкизм. Парторг этой организации Шапов не только не интересовался состоянием партпросвещения в организации, но сам, занимаясь руководить одним из кружков по истории партии, удосужился с сентября месяца 1936 года провести всего 3 занятия вместо 24.

Плохо обстоит дело с партийным просвещением в таких районах, как Болховской, Кромской, Новодеревенский, Мантуровский, Советский, Мценский.

Явно недостаточное внимание вопросу партийного просвещения уделяется и Курским горкомом. Во многих парторганизациях города Курска пропагандистами работают люди с крайне слабой политической, общеобразовательной и методической подготовкой. А наряду с этим десятки старых пропагандистов с высшим образованием стоят в стороне от пропагандистской работы.

Все эти недочеты, ошибки и извращения, имеющиеся в работе сети партийного просвещения, становятся понятными, если учесть, что делом партийной пропаганды и агитации в области долгое время руководил заклятый враг народа—троцкист Подволоцкий. Вот почему сейчас требуется коренная перестройка всей системы партийного просвещения.

Партийная пропаганда должна быть действенна, злободневна, насыщена богатым идейным содержанием. Это требует решительного улучшения работы с пропагандистами, усиления помощи им в овладении большим искусством пропагандистской работы.

Могучим оружием большевистского воспитания каждого коммуниста является партийное собрание. Еще на XVII с'езде партии товарищ Л. М. Каганович подчеркнул, что «обсуждение внутрипартийных вопросов, вопросов политики и практики строительства социализма подымает сознание члена партии до уровня понимания им авангардной роли большевика-организатора масс».

Этих указаний об огромной организующей роли партийных собраний в деле большевистского воспитания каждого коммуниста до сих пор не поняли многие руководители партийных организаций. Там, где к партийным собраниям не готовятся, там, где самокритика не в почете, там, где налицо элементы самоуспокоения, там неизбежен развал партийной работы и условия для подлых действий троцкистского отребья.

Примером этого может служить стиль работы парторганизации облзу, облфу, облгобеса, многопромсоюза и ряда других организаций.

Некоторые первичные парторганизации, широко практикуя самоотчеты коммунистов на партсобраниях, дошли до прямого опошления, грубого уродования этой формы политического воспитания членов партии. Часто самоотчеты сводятся к мелочным копаниям в семейной и бытовой жизни отчитывающихся коммунистов, а решения выносят сразу по 3—4 самоотчетам.

Каждому члену партии, на каком бы участке он ни работал, нужно понять умение работать подлинно большевистскими методами, воспитывать и беречь кадры, правильно организовать работу, проявлять высокую революционную бдительность и непримиримость к подлым врагам народа—троцкистскому отребью.

Это обеспечит нам победу в борьбе за выведение отстающей Курской области в ряды передовых областей Союза.

Пленум обкома комсомола

2 февраля открылся пленум областного комитета ВЛКСМ, с участием всех секретарей райкомов комсомола.

В работе пленума принимают участие секретари Обкома партии тов. **Шебелдаев**, тов. **Путнин** и уполномоченный КПК тов. **Чубин**.

После доклада секретаря обкома ВЛКСМ тов. Стукалова о постановлении ЦК ВКП(б) от 2 января и решении 15 пленума Обкома ВКП(б) развернулись оживленные прения.

В прениях выступили: Сторожилов, Захаров, Ишин, Пехтерев, Цыганков, Алешкин, Бахвалов, Силин, Таранитов, Безчетченко, Быковский, Корешин, Соленов, Волков, Каталочка, Зайцев, Халенко, Нестеров, Коптев, Пономарев, Колосова, Бережнев, Чалов, Волченко, Матас, Деев, Неизвестный, Лексин, Дейнекин, Панкевич.

На вечернем заседании с большой речью выступил тов. **Чубин**.

Выступающие товарищи подчеркивают, что неголый, формально-бюрократический метод работы старого руководства Обкома партии оказался в значительной степени воспринятым и обкомом комсомола.

Плохая связь обкома ВЛКСМ с районами, незнание работы отдельных райкомов комсомола и их руководящих работников, отсутствие деловой помощи райкомам, грубость и растаскивание комсомольских и особенно пионерских кадров — таков стиль работы обкома комсомола.

Совершенно неудовлетворительно поставлена политически-воспитательная работа среди молодежи и особенно среди девушек.

Выступавшие товарищи подчеркивали крайне недостаточное, формальное руководство комсомолом со стороны многих парторганизаций.

На пленуме отмечалось недостаточное внимание работе комсомола со стороны газеты «Курская правда». Газета же «Молодая гвардия» на своих страницах культивировала подхалимство и угодничество.

Сегодня с утра—продолжение прений по докладу тов. Стукалова.

4 февраля—пленум Курского горсовета

4 февраля 1937 г., в 6 час. вечера, в помещении большого зала горсовета созывается пленум Курского горсовета РК и КД.

ПОРЯДОК ДНЯ:

О выполнении наказа избирателей в 1936 г. и мероприятиях на 1937 год по коммунально-жилищному, социально-культурному строительству и благоустройству города.

ПРЕЗИДИУМ ГОРСОВЕТА.

ДЕКАДА ИСКУССТВ ДЛЯ КРАСНОЙ АРМИИ И ЧАСТЕЙ НКВД

Всесоюзный комитет по делам искусств, Всесоюзный радиокомитет, центральные комитеты профсоюзов работников искусств и кинофотоработников решили провести с 18 февраля по 1 марта декаду искусств для Красной Армии и частей НКВД.

Между 18 и 20 февраля все театры, цирки, кинофабрики и кинотеатры организуют выезды в подшефные части РККА и НКВД с показом своих работ. В программу выездов включаются спектакли, доклады, концерты, демонстрация фильмов и т. д.

23 февраля все зрелищные предприятия дают утренние спектакли для подшефных частей и местных гарнизонов. Детские театры, театры юного зрителя и кукольные театры устраивают 24 февраля утренние спектакли для детей начальствующего состава РККА и частей НКВД.

Политорганы РККА проводят 28 февраля ответные выезды к работникам искусств, для которых они организуют доклады о Красной Армии и обороне социалистической родины.

Центральное управление госцирков посылает бригаду артистов в Особую Краснознаменную Дальневосточную армию и Тихоокеанский флот, концертно-эстрадные бригады выезжают из Ленинграда в Забайкалье и Среднюю Азию.

О награждении работников кинематографии

Центральный Исполнительный Комитет Союза ССР за заслуги в области кинооператорского искусства наградил орденом «Знак Почета» шеф-операторов тт. **Нильсена В. С.** (Мосфильм), **Цейтлина Б. Б.** и **Ешурина В. С.** (Союзкинохроника), и за отличную работу по звукозаписи наградил кинооператора тт. **Егорова С. Г.**, **Бондарева А. С.** и **Павлова А. Е.** (фабрика звукозаписи радиокомитета) **Почетной грамотой** ЦИК Союза ССР.

* * *

Совнарком Союза ССР за отличную работу в области кинематографии постановил наградить кинорежиссеров тт. **Гурова С. Н.**, **Бубрин С. Д.** и шеф-оператора тов. **Нильсена В. С.** автомашинами «М-1». Звукооператора—тт. **Егорова С. Г.**, **Бондарева А. С.** и **Павлова А. Е.**, режиссер-монтажер т. **Лихачева Т. С.**, операторы тт. **Беликов И. И.**, **Семенов С. А.** и ряд других работников кинематографии награждены ценными подарками.

О присвоении звания заслуженного деятеля искусства режиссеру Александрову Г. В.

Президиум Всероссийского Центрального Исполнительного Комитета за выдающееся качество кинематографического оформления кинофильмов премьеры режиссеру Григорию Васильевичу **Александрову** звание заслуженного деятеля искусства.

Перед пушкинскими днями

АЛМА-АТА, 2. Вышел в свет первый том 6-томника избранных произведений А. С. Пушкина на казахском языке, под редакцией писателя орденоносца Сакен Сейфуллина.

ФРУНЗЕ, 2. Из печати вышли пять книг с произведениями А. С. Пушкина, впервые переведенными на киргизский язык: «Сказка о рыбаке и рыбке», «Кавказский пленник», «Цыгане», «Каменный гость» и сборник лирических стихотворений. Книги изданы в красивых переплетах, тиражом в 10.000 экземпляров каждая.

В обширном посвященных А. С. Пушкину стихотворений известных киргизских поэтов большой интерес представляет «Песня о великом русском поэте», написанная 72-летним народным певцом Таштамбаевым из колхоза имени Ворошилова, Аларчинского района.

Американская печать о речи Гитлера в рейхстаге

НЬЮ-ЙОРК, 2. Печать США резко критикует речь Гитлера, отмечая, что Гитлер, очевидно, не отказался от намерения осуществить военную экспансию на Востоке.

Газета «Балтимор сан» пишет, что речь Гитлера является отрицательным ответом на предложения Блюма и Идена. Газета указывает, что мир в Европе недолгий и что по существу бесполезно пытаться сотрудничать с Германией, пока Германия подготавливает войну на Востоке. Газета отмечает также, что Гитлер не отказался от своей цели и что поэтому вся Европа опасается войны.

Вашингтонская газета «Стар» пишет, что Гитлер игнорирует необходимость коллективной безопасности. Сообщение Гитлером о СССР, Чехословакии и Литве,—продолжает газета,—свидетельствует о том, что Германия не стремится к миру, а добивается уполномочения притязаний на вооружение. Газета «Вашингтон пост» пишет, что «Гитлер маскирует саблю оливковой ветвью мира».

„Дагуньбао" о новом японском кабинете

БЕЙПИН, 2. В передовой, посвященной сформированию нового кабинета в Японии, газета «Дагуньбао» пишет, что новое японское правительство Хираи будет подчинено военщине в еще большей степени, нежели предыдущее правительство. Газета не ожидает заметных изменений во внешней политике Японии и отмечает, что эта политика давно уже направляется армией. Газета считает, что и во внутренней политике Японии не произойдет никаких серьезных изменений, поскольку морские власти требуют осторожности в этом вопросе.

Бурные демонстрации населения в Западной Германии

ВАРШАВА, 2. По сообщению агентства Пресс, во многих городах Западной Германии происходят бурные выступления населения перед пекарнями. Демонстранты, среди которых преобладают женщины, протестуют против продовольственной политики германского правительства. Особое раздражение населения, пишет агентство Пресс, вызывает распоряжение властей, предписывающее выпекать хлеб из недоброкачественных сортов муки.

Подрывная работа американских троцкистов

НЬЮ-ЙОРК, 2. Орган компартии «Дейли уоркер» публикует ряд статей, разоблачающих штрейкбрехерскую деятельность троцкистов в американском рабочем движении. Газета описывает попытки троцкистов сорвать забастовку моряков Тихоокеанского побережья, пуская при этом в ход клевету на революционных руководителей забастовки. По словам «Дейли уоркер», руководящим троцкистским агентом, действовавшим во время забастовки моряков, был аферист Мейес, который отбывал тюремное заключение в штате Мичиган за ограбление банка.

Зарубежные отклики на процесс

Процесс сослужил важную службу делу мира

ПАРИЖ, 2. В статье, посвященной процессу антисоветского троцкистского центра, Кашен в «Юманите» пишет: «Верховным Судом СССР вскрыто, что действовавшая в Советском Союзе тайная троцкистская организация была связана с германской и японской дипмедоками. Московский процесс заявляет Кашен, сослужил важную службу не только Советскому Союзу, но и всем миролюбивым и свободным народам. Процесс, указывает Кашен далее, разоблачил поджигателей войны и их сообщников-троцкистов в Советском Союзе и в других странах. Таким образом, война отодвинута тем, что троцкисты обезврежены и их преступная игра сорвана. Социалисты и демократы всех стран должны признать, что этот факт имеет большое значение для дела мира во всем мире. Кашен подчеркивает, что пакостные провокации тогда, когда убеждались, что всякое запирательство уже бесполезно.

Телеграмма ЦК компартии США на имя ЦК ВКП(б)

НЬЮ-ЙОРК, 2. Центральный комитет компартии США послал телеграмму Центральному Комитету ВКП(б), в которой выражает полное согласие с приговором Военной Коллегии Верховного Суда по делу антисоветского троцкистского центра. В телеграмме говорится, что процесс сослужил громадную службу по мобилизации широких масс против фашизма и войны. Далее в телеграмме говорится, что ЦК компартии США берет на себя обязательство приложить все усилия к тому, чтобы изгнать троцкистов из рабочего движения. Все честные антифашисты должны об'единиться для поддержки Советского Союза, который, под руководством товарища Сталина, является наиболее крепким оплотом демократии и мира.

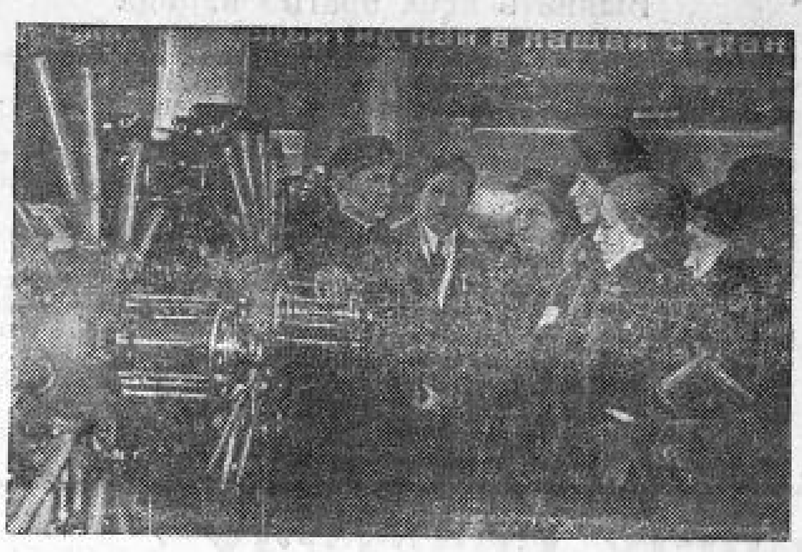

В связи со всесоюзной конференцией технической эксплоатации гражданского воздушного флота в Московском аэропорте организована выставка работ научно-исследовательских институтов ГВФ по технической эксплоатации.

На снимке: группа участников конференции и научные работники научно-исследовательских институтов ГВФ осматривают моторы на выставке. Об'яснения дает инженер тов. Парфенов.

ПОЛОЖЕНИЕ НА ФРОНТАХ В ИСПАНИИ

БИЛЬБАО, 2. (Спецкор ТАСС). На бискайском фронте в районах Онесте и Барамбио (к северо-востоку от Амуррио) республиканские войска взяли два укрепленных мятежниками пункта — высоты Сарасола и Альтубе.

На астурийском фронте республиканская артиллерия усиленно обстреливает северный вокзал города Овиедо. Вокзал повреждён.

ПАРИЖ, 3. Вчера в 21 час. 30 мин. (по местному времени) Комитет обороны Мадрида опубликовал следующее официальное сообщение:

«Центральный фронт: в районе Аранжуэса в секторе Сесенья происходила легкая ружейная и артиллерийская перестрелка. Правительственные войска, оперирующие в секторе Альгодора, отбили атаку мятежников. В Гвадалахаре в секторе Ла Тоба артиллерия мятежников бомбардировала республиканские позиции.

На мадридском фронте артиллерия мятежников подвергла легкому обстрелу Вальекас и позицию республиканцев в районе Пуэрта де Иерро. Правительственная артиллерия бомбардировала позиции мятежников на участке Басурера».

Внешняя политика Чехословакии

ПРАГА, 3. Министр национальной обороны Чехословакии Махник сделал вчера заявление представителям иностранной печати в Праге о внешней политике Чехословакии, коснувшись одновременно античехословацкой пропаганды фашистской Германии.

В начале своего заявления Махник указал на решимость народов Чехословакии бороться за сохранение демократии и за охрану своей независимости. Он также резко отверг германские утверждения о Чехословакии как плацдарме для наступления против других стран и указал, что союз Чехословакии с другими странами надо рассматривать исключительно с точки зрения обороны против возможного агрессора.

«Наш союз с другими государствами Малой Антанты (Румынией и Югославией) и Францией,—заявил Махник,—был заключен исключительно с целью сохранения положения, созданного в Европе мирными договорами. Развитие международного положения заставляет нас принять дальнейшие оборонительные мероприятия: заключен чисто оборонительный договор с СССР, точно согласующийся с уставом Лиги наций».

Колониальные требования Германии

ПАРИЖ, 3. Французская печать приводит телеграммы из Берлина, согласно которым германский посол в Англии Риббентроп, возвращающийся в Лондон, везет с собою меморандум (официальное заявление), в котором подробно перечисляются все колониальные требования Германии. Риббентроп будто бы должен передать эти требования английскому правительству.

ТОВ. ВОРОШИЛОВ ВОЗВРАТИЛСЯ В МОСКВУ

3 февраля из Ленинграда в Москву возвратился Народный Комиссар Обороны маршал Советского Союза тов. **К. Е. Ворошилов.**

—oOo—

РЕМОНТ ЗАКОНЧЕН ДОСРОЧНО

Курск, Обком ВКП(б),

тов. ШЕБОЛДАЕВУ.

На основе стахановских методов труда, Волоконовская МТМ досрочно, 2 февраля выполнила план осенне-зимнего ремонта тракторов. Выпущено 138 тракторов и моторов. Качество ремонта хорошее.

За секретаря РК ВКП(б) ПРОКОПЧИК.

Директор МТМ СОКОЛИНА.

Новая республиканская армия

МАДРИД, 1. «5 полка больше нет. Да здравствует 5-й полк, да здравствует народное войско свободной и независимой Испании», — с этими словами прекратил свое самостоятельное существование 5-й полк, прообраз и железная основа великой испанской народной армии, прообраз победы над мятежниками и интервентами.

5-й полк просуществовал всего 6 месяцев. Он родился почти в один день с военно-фашистским мятежом. Его создали испанские большевики. Инициатива эта возникла из понимания, что без регулярного, правильно обученного, организованного и руководимого народного войска, победа над регулярной армией мятежников, поддержанной машинами и живой силой интервентов, останется наивной утопией (несбыточная мечта). 5-й полк готовил и посылал отряды на все фронты. Он готовил народу не только рядовых защитников, но и командные кадры—от унтер-офицеров до генералов включительно. Первым командиром новой республиканской армии с производством в генералы назначен Мадесто. Все знавшие его, в один голос предсказывают ему будущность выдающегося народного полководца. Но кто же такой Мадесто?

Всего навсего—потомственный плотник из Андалузии, в июле 1936 года—рядовой дружинник только что тогда родившегося 5-го полка. Почти одновременно отправляется на гвадаррамский фронт еще один дружинник, некогда батрак, а ныне командир 5-го полка, командир первой смешанной бригады, выдающийся военно-начальник Листер. Деятельность полка приобрела, в конце концов, почти универсальный характер. Он превращается в огромный военно-культурный комбинат, который показывает стране, что подлинно народное войско может играть созидательную роль в области мирного труда.

Почему же должен был прекратить свое существование 5-й полк—организация, успевшая за 6 месяцев завоевать себе блестящую славу? Потому, что миновал его закончена. Организуя 5-й полк, испанские большевики ни в малейшей мере не ставили себе целью создать партийную боевую часть в прямом и узком смысле слова. Ни по своему составу, ни в каком другом отношении 5-й полк никогда не был коммунистическим полком. Это была организованная по военному образцу и вооруженная часть народного антифашистского фронта. Создавая 5-й полк, испанская компартия и ее ЦК всегда мыслили его себе, как промежуточный подготовительный этап на пути от партизанщины первых дней к настоящей регулярной народной армии.

В большом зале кинематографа «Гойя» собрались руководители партии и этого полка, мадридские антифашисты для того, чтобы окончательно проститься с 5-м полком, подвести итог его славному 6-месячному существованию. Выступают с горячими речами политический комиссар 5-го полка Карлос, его командир Листер, Пасионария и другие.

Генеральный секретарь компартии Диас, охарактеризовав историческое значение 5-го полка как подготовительной стучки к созданию народного регулярного войска, продолжал: «Все мы должны согласиться с организацией регулярного войска, и понимание этой необходимости надо внушить тем, кто все еще упорствует в желании сохранить свои собственные войска. Те, кто ради своих особых целей нарушают дисциплину, не имеют права участвовать в правительстве. Надо поставить их перед выбором: либо ты подчиняешься правительству, либо отзываешь своих министров. **(Продолжительные бурные аплодисменты)**».

Диас дает отпор тенденции (стремлению) некоторых военных «аполитизировать» (поставить в стороне от политической жизни) новую испанскую армию. «Новое войско,—указывает Диас,—должно быть войском политическим, а не войском старого образца. Приветствуя в заключение офицеров старой армии, вступивших недавно в компартию, Диас сказал: «На этом собрании совершится акт роспуска 5-го полка. 5-й полк исчезает, но имя его останется в памяти испанского народа и антифашистов всего мира».

Один из организаторов и бессменный руководителей 5-го полка, коммунистический депутат Ортега, произносит слова: «Товарищи, 5-й полк распущен, да здравствует народное войско!». На этом собрание закрывается.