Давайте соревноваться за высокий урожай 1938 года!

Письмо бригадиров, звеньевых и стахановцев колхоза „Пятилетка“, Ракитянского района, ко всем колхозникам и колхозницам Курской области

Недавно наша страна отпраздновала двадцатилетие Великой Октябрьской Социалистической революции. Социализм в нашей стране победил окончательно и бесповоротно.

За эти годы, какой была царская Россия, страна Советов изменилась в корне, из отсталой и убогой наша родина под руководством партии Ленина—Сталина превратилась в непобедимую социалистическую державу.

На месте мелких и разрозненных единоличных хозяйств во всех уголках нашей необ'ятной родины выросли и окрепли колхозы. Мощная социалистическая индустрия вооружила колхозную деревню тракторами, комбайнами и другими первоклассными сельскохозяйственными машинами и орудиями. На колхозные поля с каждым годом все больше внедряется передовая агротехника. Все это создало неограниченные возможности для невиданного под'ема производительности труда в сельском хозяйстве, для получения высоких, устойчивых урожаев. Колхозный строй, созданный партией, советской властью и великим вождем народов товарищем Сталиным, обеспечил миллионным массам колхозников зажиточную и культурную жизнь.

За примерами далеко ходить не надо. Возьмем наш колхоз «Пятилетка», Ракитянского района. В дореволюционное время крестьяне, об'единенные сейчас в наш колхоз, имели 300 гектаров никуда не годной земли. Тысячи гектаров лучшей земли принадлежали помещику князю Юсупову.

Крестьянская беднота землю получила только при советской власти. По Сталинской Конституции за нашим колхозом закреплено навечно 1340 гектаров плодородной земли. На этой земле мы уверенно при помощи большевистской партии и государства куем себе зажиточную, счастливую жизнь.

В этом году на площади 583 гектаров мы получили высокий урожай зерновых культур. В среднем собрано по 20 центнеров с гектара. Сахарной свеклы на площади 150 гектаров собрано по 316 центнеров. Колхозники на трудодень получают 5 килограммов зерновых и 1 рубль 25 копеек деньгами. А колхозницы, работавшие на свекле, получают сверх этого еще премий-надбавок на трудодень от 1 до 2 рублей. В прошлом году мы на трудодни выдали 22 тысячи рублей, а в этом году—167 тысяч рублей (не считая премий-надбавок).

400—500 пудов хлеба и 2000—3000 рублей деньгами получают многие колхозные семьи. Хорошая работа наших животноводческих ферм — молочно-товарной, свиноводческой и овцеводческой—обеспечила полную ликвидацию бескормицы колхозников.

Таковы вкратце итоги 1937 года в нашем колхозе. Но мы не хотим успокоиться на достигнутом. У нас есть все возможности для еще более мощного роста артельного хозяйства, колхозной зажиточности.

Мы уже сейчас активно готовимся к тому, чтобы в будущем году все сельскохозяйственные работы провести организованнее и лучше, чтобы получить с наших полей еще больший урожай.

Наш колхоз борется за средний урожай в 1938 году—25 центнеров зерновых и 350—400 центнеров свеклы с гектара. Колхоз уже занесен на областную доску почета. Итогами этого года мы добились права участия на Всесоюзной сельскохозяйственной выставке. Будем своей дальнейшей работой закреплять это право.

Сейчас у нас развернута активная подготовка к весеннему севу. План пахоты под зябь перевыполнен. Под свеклу внесены минеральные удобрения. Семена засыпаны. В кузнице идет ремонт инвентаря. С 15 декабря начали систематическую агроучебу.

Выборы в Верховный Совет Союза подняли на небывалую высоту политическую активность и трудовой энтузиазм колхозников. Наши стахановцы обязуются поднять еще выше производительность труда, добиться высоких урожаев.

Мы с полным основанием заявляем, что социалистическое соревнование внутри нашего колхоза и с соседним колхозом имени 12 годовщины Октября сыграло огромную роль в наших успехах. В прошедшую сталинскую декаду стахановских рекордов мы закончили засыпку семян, сделали многое в подготовке к весеннему севу.

Мы приветствуем инициативу тысячника колхоза «Новый свет», Глушковского района, тов. Чаловой и других инициаторов социалистического соревнования за тысячный урожай сахарной свеклы. **Предлагаем организовать областное соревнование колхозов на лучшую подготовку к севу, на лучший урожай 1938 года, за право участия на Всесоюзной сельскохозяйственной выставке.** Мы продолжим соревнование с колхозом имени 12 годовщины Октября и призываем все колхозы области включиться в областное соревнование. Наш колхоз закончит очистку всех семян к 20 декабря и ремонт всего инвентаря к 1 января. Развертываем заготовку местных удобрений. Весь навоз вывезем на поля еще зимой. Все наши бригады готовы к снегозадержанию.

Великая сила социалистического соревнования заключается в том, что соревнующиеся постоянно взаимно контролируют работу, что передовые колхозы помогают отстающим. Мы предлагаем с 25 декабря организовать проверку подготовки к севу в соревнующихся колхозах.

Вне соревнования не должен оставаться ни один колхоз, ни одна бригада, ни одно звено, ни один колхозник. Включайтесь все в соревнование! Стахановской работой добьемся в 1938 году небывалых урожаев на колхозных полях!

Председатель колхоза. А. Рябцев
Заместитель председателя: Акарин
Бригадиры: Ковтунов. Горшир Калинов
Звенья — Звеньевые: А. Мазлова Гашкова
Аданенко Сергеенко Калитовенко М. Д.
Кубрак Бородина Дьячкова М.
Н. Бородина Дьячкова З. Дитр Бобр
Колхозники: Гринько Дитр
Павлыш Мелученко Толапко М. Семидоцкая

Включаемся в соревнование тысячниц

Я от имени своего звена горячо приветствую инициативу звена Валентины Чаловой, предложившей организовать социалистическое соревнование за тысячный урожай сахарной свеклы в 1938 году.

Все члены моего звена горят желанием добиться в будущем году такого урожая, как вырастили нынче знатные звеньевые нашей области депутат Верховного Совета Союза ССР Наталья Дадыкина и Валентина Чалова.

Мы включаемся в соревнование и будем бороться за 1500 центнеров свеклы с каждого гектара.

Примем все необходимые меры, чтобы отведенный нам участок был удобрен по всем правилам агротехники.

Звено Чаловой думает использовать зиму для агроучебы и занятий по общеобразовательным предметам. Правильно они решили. Я со своим звеном тоже буду учиться всю зиму.

Звеньевая колхоза «Красная поляна», Белгородского района, Ольга МЫЛЬНИКОВА.

Стахановский труд

Прошлую зиму я училась на курсах повышения квалификации звеньевых свеклосовхозов. Закончив курсы, я вернулась в свой совхоз имени С. М. Кирова (Пристенский район) и с новыми силами взялась за работу.

В моем звене был участок в 8 гектаров. Борясь за высокий урожай сахарной свеклы, я вместе с членами своего звена много и упорно работала, выполняя все правила агротехники.

Когда закончили копку и возку свеклы с моего участка, подсчет показал, что на том участке (один гектар), где работала я сама, получили 773 центнера свеклы. С остальной площади собрано по 450 центнеров с каждого гектара.

На стахановский труд меня вдохновил великий вождь народов товарищ Сталин, который создал новую, самую лучшую в мире жизнь для нас—трудящихся Советского Союза. В будущем году я буду работать еще лучше, чтобы намного перекрыть достижения этого года.

Звеньевая свеклосовхоза имени С. М. Кирова М. А. КАСЬКОВА.

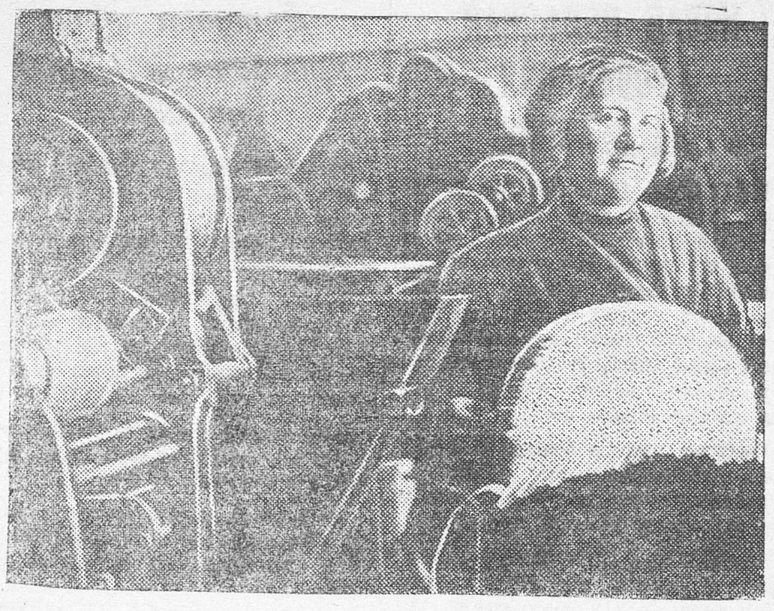

Стахановка набивного цеха курской табачной фабрики **Беликова** Александра Петровна работает на 3-х набивных машинах. В сталинскую декаду стахановских рекордов она выполнила программу на 126,5 проц.
На снимке: т. Беликова у одного из станков своих машин.
Фото Богданчикова.

„Депутат должен знать, что он слуга народа“... *(И. СТАЛИН)*

Евдокимов не оправдывает высокого доверия избирателей

Депутатом райсовета Ленинского района (гор. Курск) мы избрали вас, тов. Евдокимов, в сентябре 1936 года. Весь коллектив швейной фабрики, оказывая вам доверие, надеялся, что вы будете активно участвовать в советской работе, на фабрике и в промышленной секции райсовета. Мы питали надежду, что с вашим избранием оживится работа депутатской группы на фабрике, что вы с уважением отнесетесь к выполнению наказа избирателей.

Ничуть не бывало! Второй год вы числитесь депутатом только на бумаге.

На фабрике было много собраний, много раз мы хотели заслушать ваш отчет как депутата. Однако из этого ничего не выходило. Вы всячески избегали отчета перед избирателями. В наказ избирателей мы внесли много ценных советов и требований. Мы предлагали, например, добиться улучшения качества продукции, изжить брак, ввести стахановские методы работы во всех звеньях производства, увеличить количество пошивочных мастерских, открыть мастерскую химической чистки одежды и т. д. Все это осталось невыполненным. Как член промышленной секции райсовета вы не выполняете наш наказ и не посещаете даже заседания секции.

Вам должно быть известно, что с 1 января по 1 апреля (т. е. в период вашей работы у нас секретарем парткома) было забраковано продукции на 393.653 рубля. Вы знали об этом, но мер к предотвращению брака не принимали. Безразлично смотрели вы и на сигналы стахановцев.

Дорогу к своим избирателям вы давно забыли. Вы потеряли связь даже с райсоветом.

Чем об'яснить ваше бездействие, тов. Евдокимов?

Стахановки курской швейной фабрики: М. ЖОЛУДЕВА, О. КАЛОШИНА, К. ПАВЛОВА.

Почему не работает поселковый совет

Участвуя в выборах в Верховный Совет СССР, трудящиеся нашего поселка Тим проявили огромную политическую и производственную активность. Но руководители поселкового совета не хотят закреплять эту активность. Бывший председатель поселкового совета Лушев развалил всю работу, не боролся с врагами народа. И новый председатель Константинов к своим обязанностям относится не лучше. Ни одна секция совета не собирается. Из 24 членов поселкового совета активно работают всего 7—8 человек. В составе совета числятся люди, снятые с работы, как пособники врагов народа.

Самые насущные запросы и требования избирателей не выполняются. Взять, к примеру, вопрос об удовлетворении культурных нужд населения. Районный клуб почти всегда на замке.

Плохо работает звуковой кинотеатр. Руководители совета не занимаются благоустройством поселка. В коммунальном хозяйстве орудует вражеская рука. Электростанция часто останавливается, водопровод не подает воды. На ремонт их затрачиваются огромные средства.

Мы, являясь членами поселкового совета, неоднократно выступали с критикой на пленумах и требовали от руководства улучшить работу совета, но председатель совета Константинов остается глух к нашим предложениям.

Сталинская Конституция предоставила избирателям право отзывать своих депутатов, если они не оправдывают их доверия. И избиратели Тимского поселка поступят совершенно правильно, если они используют это право по отношению к негодным руководителям поселкового совета.

Члены Тимского поселкового совета: Т. К. ДРОЗДИНА, Д. Д. ПЛАТОНОВА.

В Обкоме ВКП(б) и Облисполкоме

О ходе засыпки, очистки и хранении семенных фондов к весеннему севу

Обсудив вопрос **о ходе засыпки, очистки и хранении семенных фондов к весеннему севу,** Обком ВКП(б) и Облисполком отметили, что в результате того, что облзу до настоящего времени не дало районам точных указаний о количестве и порядке очистки и хранения семенного фонда, ход засыпки семенного фонда и подготовки семян к весеннему севу идет крайне неудовлетворительно. Ряд райкомов партии и райисполкомов не руководят этим важнейшим мероприятием по подготовке к весеннему севу и пустили его на самотек.

Засыпанные семена во многих случаях заражены клещом, для хранения их специальные хранилища не подготовлены. К очистке семян и сортовому обмену большинство колхозов еще не приступило.

Обком ВКП(б) и Облисполком в своем решении утвердили порайонный план засыпки семенного фонда к весеннему севу 1938 г. и предложили райкомам и райисполкомам довести не позднее 20 декабря этот план до каждого колхоза.

Обком и Облисполком обязали секретарей райкомов и председателей райисполкомов обеспечить, чтобы колхозы к 1 января полностью выполнили свои обязательства перед государством по хлебосдаче, натуроплате и полностью засыпали семенные фонды лучшими кондиционными семенами. К этому же сроку предложено организовать во всех колхозах перевешивание семенных фондов.

Обком и Облисполком специально указали, что для хранения семенных фондов должны быть обязательно выделены специальные зернохранилища, которые до засыпки в них семян должны быть тщательно продезинсицированы и должны быть приняты по акту специальными комиссиями с представителями райисполкомов.

Одновременно Обком ВКП(б) и Облисполком утвердили план межколхозного обмена сортовых семян. Утвержденный план межколхозного обмена является минимальным. Обком и Облисполком предложили райкомам ВКП(б), райисполкомам, зав. райзо и директорам МТС принять все меры к тому, чтобы внутрирайонные ресурсы сортовых семян были полностью использованы в порядке межколхозного обмена, исключительно на семенные цели.

Обком и Облисполком обязали секретарей райкомов и председателей райисполкомов, директоров МТС и зав. райзо принять все меры к тому, чтобы не позднее 10 января полностью закончить межколхозный обмен и предупредили их от повторения ошибок прошлых лет, когда проведение межколхозного обмена сортовых семян и обмена сортовых семян с государственных складов затягивалось до самой весны, в результате чего выполнение плана сортовых посевов срывалось.

Обком и Облисполком обязали райкомы и райисполкомы, одновременно с развертыванием межколхозного обмена, организовать немедленное получение колхозами сортовых семян со складов Госсортфонда и Заготзерно.

Ответственность за тщательную очистку, проверку на всхожесть, чистоту от клеща, а также за то, чтобы все сортовое зерно имело при выдаче сортовые свидетельства, возложена на зав. райзо, директоров МТС, зав. укрупненных пунктов Заготзерно и зав. конторами Госсортфонда.

Обком и Облисполком также утвердили дополнительный план заготовки сортовых семян в порядке обмена у колхозов на рядовое зерно, согласно пункту 57 пост. Совнаркома СССР от 29 июля «О мерах по улучшению семян зерновых культур», и обязали секретарей райкомов, председателей райисполкомов и райуполкомзаг СНК полностью его выполнить не позднее 1 января.

Под личную ответственность зав. райзо и директоров МТС предложено провести до 1 января первую очистку всех семян на веялках и сортировках. Для этого во всех колхозах должны быть организованы постоянные звенья по очистке семян, и работа их должна проводиться круглые сутки.

Чтобы обеспечить правильное использование триеров и сложных зерноочистительных машин в колхозах и МТС, Обком ВКП(б) и Облисполком предложили организовать специальные звенья по триерованию зерна, выделив в качестве бригадиров лучших колхозников-стахановцев, обеспечить им круглосуточную работу и установить график обслуживания ими колхозов.

Обком и Облисполком предложили райкомам рекомендовать колхозам, что за перевыполнение дневной нормы по очистке семян трудодни начислять в двойном размере.

В результате исключительно неудовлетворительного состояния хранения семян во многих колхозах имеют место факты массового заражения семенного зерна клещом.

Обком и Облисполком обязали зав. райзо и директоров МТС, чтобы во всех колхозах немедленно было приступлено к очистке семян от клеща путем перевеивания и перелопачивания. На зав. райзо и директоров МТС возложена личная ответственность за установление тщательного наблюдения за хранением семенного зерна в колхозах. В каждом колхозе должны быть выделены специальные лица, ответственные за хранение семенного материала с тем, чтобы при появлении клеща или согревании зерна принимались немедленно меры к перевеиванию и перелопачиванию.

Под личную ответственность зав. райзо и старших агрономов МТС предложено не позднее 1 января провести первую проверку качества семенного материала в колхозах на всхожесть, чистоту и зараженность клещом, для чего должны быть использованы все контрольно-семенные лаборатории, агротехнические лаборатории и семенные лаборатории Госсортфонда.

Облзу предложено не позднее 15 января организовать во всех районах контрольно-семенные лаборатории, а райисполкомам и райзо не позднее 1 января выделить помещения для новых лабораторий и укомплектовать агрономами. Для контроля на местах за качеством подготовки семенного материала к весеннему севу при облзу организуется специальная инспектура из 20 агрономов.

В фашистской Германии

Продовольственное положение фашистской Германии обострилось до крайности. Формально карточная система не введена, но фактически она существует уже давно. Потребитель может покупать продукты только в определенном магазине, к которому он приписан, и в крайне ограниченном количестве. Даже официальная правительственная статистика, несомненно фальсифицированная, показывает, что потребление мяса и жиров по сравнению с 1929 годом упало на 30 проц. Потребление растительных жиров уже в 1936 году составляло в среднем на душу населения всего 2 кило за целый год. Но в этом году положение резко ухудшилось.

Фашистские газеты ведут отчаянную кампанию за потребление всяких заменителей. Такие газеты, как «Берлинер Тагеблатт», «Фелькишер Беобахтер» и другие, почти в каждом номере убеждают читателей, что мясо вредно, что масло тоже приносит вред организму. В газетах заведены отделы—«Советы хозяйкам», в которых даются «рецепты» изготовления котлет из «мяса» ракушек, или «бифштексов» из требухи.

Организуются даже выставки, которые показывают, как изготовлять эти, с позволения сказать, «блюда». Конечно эта пропаганда печати мало успешна, тем более, что тираж фашистских газет баснословно падает. Достаточно сказать, что одна из крупнейших газет «Берлинер Тагеблатт» издается теперь в количестве не больше 30 тысяч экземпляров, а когда-то ее тираж был очень велик.

Циркуляры, ограничивающие потребление, сыплются один за другим. В булочных висят, например, об'явления, что продажа свежего хлеба запрещена. Фашистские газеты пытаются раз'яснить, что свежий хлеб «вреден». Конечно, все понимают, что этот запрет отнюдь не продиктован интересами потребителя.

В последнее время процент картофельной и кукурузной муки в хлебе непрерывно растет. Такой хлеб невкусен, нес'едобен.

О мясе, молоке, сахаре, жирах говорить не приходится. Этих продуктов в продаже чрезвычайно мало.

Министр продовольствия Дарре и Геринг непрерывно выступают в печати с заявлениями о необходимости экономить продукты, так как валюта нужна для закупки военного сырья. Характеризуя продовольственное положение Третьей империи, швейцарская газета «Нейе Цюрихер Цейтунг» пишет:

«Потребителю приходится переходить все время от одного сорта и вида товара к другому. Понятно, что дешевые товары всегда распроданы—приходится покупать либо дорогие либо совсем отказываться от покупки. Это положение усугубляется тем, что фабриканты заинтересованы в том, чтобы выпускать наиболее дорогие продукты». Сырье, которое в ограниченном количестве получают владельцы пекарен, колбасных фабрик, они в целях повышения прибылей пускают для производства самых дорогих продуктов, недоступных рядовому покупателю.

До последнего времени фашисты вели пропаганду за потребление картофеля вместо хлеба. Но теперь и картофель становится дефицитным продуктом.

Такое же положение и с одеждой. И тут все производство переходит на заменители шерсти и хлопка.

Естественно, что все тяготы падают на трудящихся.

С одной стороны, непрерывно падает зарплата, а с другой стороны—повышаются цены. «Наша реальная зарплата упала на 25 проц. Хлеб для нас почти недоступен», — пишут рабочие Рейнской промышленной области.

В последнее время снова усилилась волна сокращений рабочих. Многие предприятия увольняют рабочих тысячами, так как из-за отсутствия сырья сокращается производство. Естественно, что голод усугубляет и без того огромное недовольство широчайших масс фашистским режимом, который превратил Германию в нищую страну.

В иностранной печати сообщается о массовом характере, которое приняло возмущение против фашистского режима голода и нищеты. Несмотря на дикий террор и преследования, по всей Германии распространяются воззвания и листовки против гитлеровского режима.

Вся мировая печать недавно сообщала о том, что, когда в Берлине был потушен свет в связи с проверкой противовоздушной обороноспособности столицы Третьей империи, то город и особенно рабочие районы были засыпаны антифашистскими листовками.

В конце ноября все селения и даже дороги в Баварии были усеяны антифашистскими листовками.

Огромное недовольство вызывает в массах преступная политика фашистской Германии в Испании.

«Что нам нужно в Испании?—говорилось в одной из листовок.—Что сделал нам мирный баскский народ, который истребляется германскими бомбами и снарядами? Рабочие, крестьяне, интеллигенты, разоблачайте гитлеровскую интервенцию. Требуйте возвращения германских войск и летчиков из Испании»...

Насколько велики в массах симпатии к борющемуся за свою независимость испанскому народу, видно из того, что нет почти предприятия в Германии, где бы ни производились массовые аресты за сбор средств в пользу республиканской Испании.

Трудящиеся массы Германии отлично понимают, что тягчайшие жертвы, на которые обрекает их фашизм, требуются для подготовки к новым войнам, что фашизм ведет страну к такой катастрофе, перед которой блекнет все, что народ испытал во время мировой войны. И фашизм боится своего собственного народа. Недавно известный германский военный писатель генерал фон-Мецш выпустил книгу о будущей войне, в которой он предупреждает, что в предстоящей войне придется иметь дело с огромными восстаниями в тылу. Какой же рецепт он предлагает для того, чтобы армия была боеспособна?

«Нужно добиться,—рекомендует этот генерал,—чтобы солдат боялся своего офицера больше, чем врага». И офицерство Третьей империи проводит это в жизнь. Солдаты подвергаются самым чудовищным издевательствам.

Насколько фашистские главари боятся своего собственного народа, видно хотя бы из речи руководителя полиции **Гиммлера.** Он заявил, что в предстоящей войне придется воевать не только на фронте, но и в тылу. Поэтому во время войны придется реорганизовать полицию. Небезынтересно, как он мыслит эту реорганизацию.

1. Полицейские не смогут служить в тех районах, откуда они происходят. Например, житель Померании, заявил Гиммлер, не сможет служить в Померании, а обязательно в другой провинции для того, чтобы он не был связан с местным населением.

2. Каждые 3 недели полицейские будут переводиться из одного места в другое.

3. Полицейские, которые несут службу на улице, не смогут оставаться здесь по одному, а обязательно должны нести службу группами.

Разве одно это не говорит о страхе перед собственным народом? Да это и понятно. Гитлеровский режим террора и нищеты ненавистен массам. И фашистские «фюреры» это чувствуют. Они не могут не знать, что народ против них, ибо они обрекли его на нищенское, голодное существование, ибо они превратили когда-то культурную страну в сплошной концлагерь, в царство тьмы и мракобесия.

(ТАСС).