Пролетарии всех стран, соединяйтесь!

КУРСКАЯ ПРАВДА

Орган Курского обкома и горкома ВКП(б) и облисполкома

№ 288 (4414) || Четверг, 16 декабря 1937 г. || Год изд. 20-й

ДЕПУТАТЫ НАРОДА

12 декабря 1937 года советский народ продемонстрировал всему миру свое моральное и политическое единство, свою беззаветную преданность делу Ленина — Сталина.

Больше 90 миллионов избирателей, на основе самой демократической в мире Сталинской Конституции, единодушно голосовали за кандидатов блока коммунистов и беспартийных.

Только в стране победившего социализма, где нет противостоящих друг другу, борющихся классов, как и нет борющихся партий, только в стране, где существуют подлинно свободные демократические выборы, возможно такое единодушие, такая высокая сознательность и всенародное воодушевление, какое имело место 12 декабря на выборах Верховного Совета СССР.

Ни в одной капиталистической стране население никогда не проявляло такой активности на выборах, какую показал свободный советский народ на выборах Верховного Совета СССР.

Об этом красноречиво говорят следующие цифры:

На парламентских выборах в Англии в 1935 году участвовало только лишь 71,9 процента избирателей. Во Франции в парламентских выборах в 1936 году приняло участие 83,9 процента избирателей. По данным Центральной избирательной комиссии в Советском Союзе 12 декабря приняло участие в выборах **96,5 процента** граждан, пользующихся правом голоса.

Верховный Совет избран! Но ни на минуту не ослаб великий политический под'ем масс, проявленный в дни избирательной кампании и особенно в день 12 декабря. Как только было опубликовано сообщение Центральной избирательной комиссии об избрании в Верховный Совет великого вождя народов товарища Сталина и его ближайших соратников, во всех городах и селах, на заводах и в колхозах, в вузах и в частях Красной Армии состоялись многолюдные митинги. Сообщение Центральной избирательной комиссии о результатах выборов вызвало всеобщее, всенародное ликование. Со всех концов страны трудящиеся шлют горячие слова приветствия всенародному депутату Верховного Совета, любимому вождю и учителю товарищу **Сталину** и его славным соратникам.

— Мы твердо уверены,—пишут работницы курской обувной фабрики,—в том, что избранники многомиллионного советского народа,—депутаты Верховного Совета полностью оправдают оказанное им народом доверие.

В этом уверены и все трудящиеся нашей родины, ибо они знают, что депутаты Верховного Совета—это лучшие люди нашей страны, безгранично преданные партии Ленина—Сталина, это люди вышедшие из недр народа, воспитанные большевистской партией. Наряду с виднейшими деятелями нашей страны во главе с товарищем Сталиным в публикуемом сегодня списке депутатов Верховного Совета мы видим имена лучших партийных и советских работников, талантливых хозяйственников, прославленных стахановцев промышленности и социалистических полей, героев-летчиков и пограничников, инженеров и педагогов, народных артистов, писателей и ученых.

Депутаты Верховного Совета, единодушно избранные трудящимися нашей страны,—это подлинные представители народа, выразители его воли, дум, чаяний. Подобных депутатов, кровно связанных со своим народом, вышедших из недр народа, мы не встретим ни в одном парламенте, даже в самых демократических буржуазных странах.

В бывшей царской России, в IV государственной думе от Курской губернии «представительствовали»: Н. Е. Марков II, потомственный дворянин, крупный помещик, один из руководителей черносотенного «Союза русского народа», священник А. Меньковский, член «Союза русского народа», В. М. Пуришкевич, дворянин, помещик, лидер черносотенного «Союза Михаила архангела», священник В. Спасский член «Союза Михаила архангела», Г. А. Шечков, помещик, предводитель дворянства и другие.

В царской думе эти «избранники» возглавили крайние реакционные группы злейших врагов народа и пользовались скандальной славой «курских зубров».

Понятно, что эти «депутаты» не только не выражали мнение трудящихся Курской губернии, но, наоборот, пользуясь своими депутатскими полномочиями, они еще сильнее эксплоатировали крестьян, душили свободное слово, усиливали репрессии против революционно настроенных масс.

Совсем иные депутаты представительствуют от трудящихся Курской области в Верховном органе власти Советского государства. В списке наших депутатов, единодушно избранных в Верховный Совет СССР, мы видим бывшую батрачку, а ныне, колхозницу, орденоносца—Наталью Дадыкину, мастера высоких урожаев, сына крестьянина-бедняка—агронома И. Н. Белавина, талантливого хозяйственника, вышедшего из семьи рабочего печатника—директора автозавода имени Сталина, — орденоносца И. А. Лихачева, знатного человека страны, председателя одного из лучших колхозов нашей области—орденоносца Н. И. Серикова, сына батрака, первого стахановца сахарной промышленности, ныне инженера-орденоносца И. А. Литвиненко, дочь крестьянина-бедняка, председателя рика—Е. С. Салову и др.

Таковы депутаты Верховного Совета, избранные трудящимися нашей области.

Они знают, что им оказано великое доверие, они знают, что нет большей чести, чем доверие народа. Этим доверием больше всего на свете должен дорожить каждый депутат—слуга народа.

Товарищ Сталин в своей речи на предвыборном собрании избирателей Сталинского округа г. Москвы показал образ народного представителя. Он говорил:

«Народ должен требовать от своих депутатов, чтобы они оставались на высоте своих задач, чтобы они в своей работе не спускались до уровня политических обывателей, чтобы они оставались на посту политических деятелей ленинского типа, чтобы они были такими же ясными и определенными деятелями, как Ленин, чтобы они были такими же бесстрашными в бою и беспощадными к врагам народа, каким был Ленин, чтобы они были свободны от всякой паники, от всякого подобия паники, когда дело начинает осложняться и на горизонте вырисовывается какая-нибудь опасность, чтобы они были также свободны от всякого подобия паники, как был свободен Ленин, чтобы они были также мудры и неторопливы при решении сложных вопросов, где нужна всесторонняя ориентация и всесторонний учет всех плюсов и минусов, каким был Ленин, чтобы они были также правдивы и честны, каким был Ленин, чтобы они также любили свой народ, как любил его Ленин».

Образцом такого депутата трудящихся является верный продолжатель дела Ленина, великий и мудрый друг и учитель народа товарищ Сталин.

Выборы в Верховный Совет—грозный удар по фашистским поджигателям войны, по троцкистско-бухаринским агентам японо-немецкого фашизма.

Под верным знаменем партии Ленина—Сталина мы придем к сияющим вершинам человеческого счастья, к коммунизму!

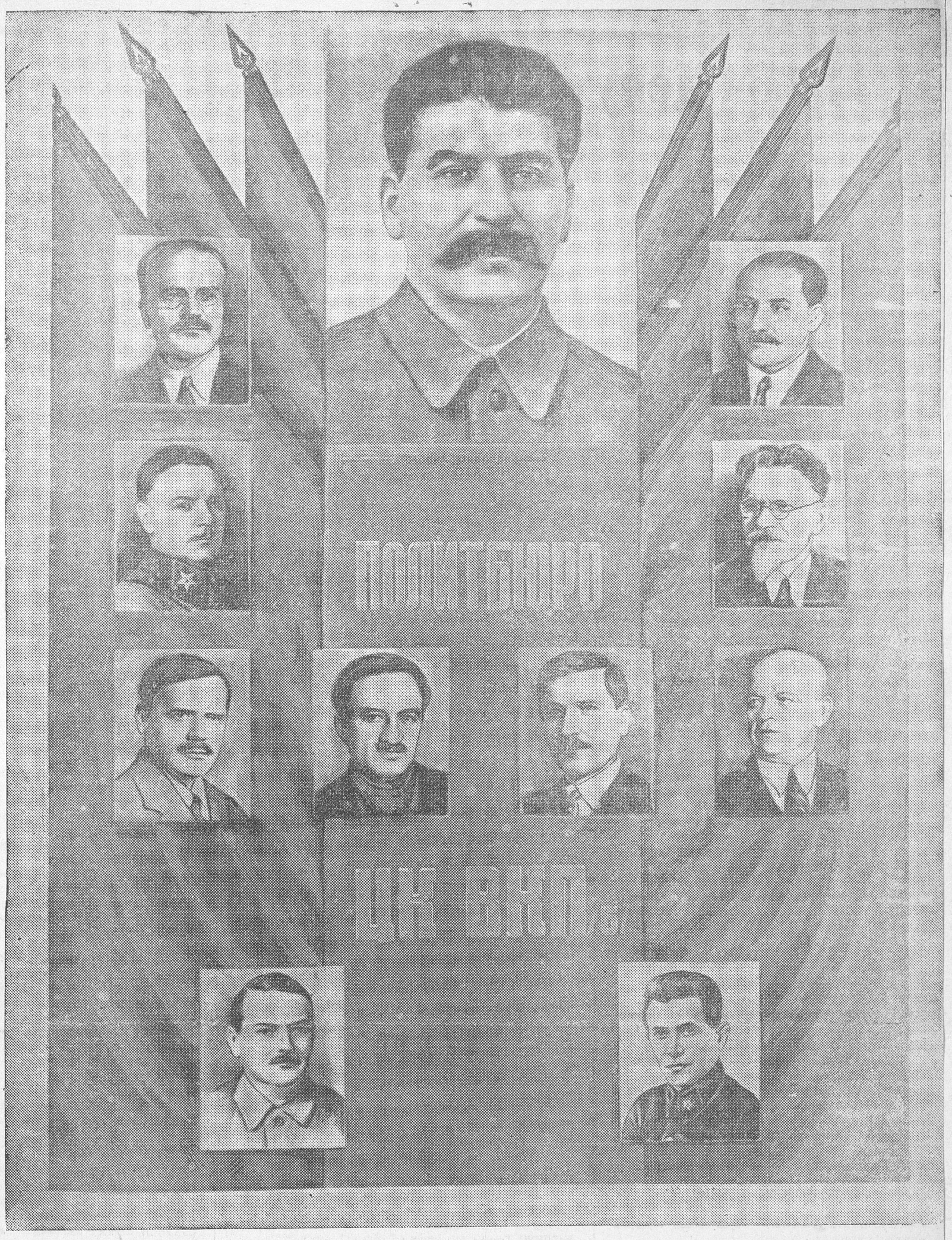

Выборы в Верховный Совет СССР показали монолитную сплоченность многомиллионного советского народа вокруг большевистской партии, вокруг любимого вождя народов товарища **Сталина** и его ближайших соратников.

Первыми депутатами Верховного Совета трудящиеся избрали великого Сталина и членов Политбюро ЦК ВКП(б).

Товарищ **Сталин И. В.** избран депутатом в Верховный Совет в Сталинском округе г. Москвы. Товарищи **Молотов В. М.** избран в Молотовском округе г. Москвы, **Ворошилов К. Е.** в Минском городском округе, **Андреев А. А.** в Ашхабадском округе, **Каганович Л. М.** в Ташкентском-Ленинском округе, **Калинин М. И.** в Ленинградском городском округе, **Косиор С. В.** в Киевском-Ленинском округе, **Микоян А. И.** в Ереванском округе, **Чубарь В. Я.** в Харьковском сельском округе, **Жданов А. А.** в Володарском округе г. Ленинграда, **Ежов Н. И.** в Горьковском-Ленинском округе.

Демонстрация победы сталинского блока коммунистов и беспартийных

МОСКВА, 15 декабря. Сегодня Москва стихийно, в едином радостном под'еме вышла на улицу, на грандиозную демонстрацию в честь Верховного Совета, в честь победы союза коммунистов и беспартийных.

В 16 час. 30 мин. на залитую гигантскими лучами прожекторов, величественно красивую Красную площадь вступают первые колонны демонстрантов. Среди них—трудящиеся Сталинского округа столицы. Это им выпало счастье голосовать за того, кто всем народом был выставлен кандидатом в депутаты Верховного Совета страны социализма — за родного и любимого Сталина.

На левом крыле мавзолея товарищи **В. М. Молотов, М. И. Калинин, Н. С. Хрущев, Г. М. Димитров, Н. А. Булганин, С. М. Буденный, М. Ф. Шкирятов.**

Первые колонны демонстрантов проходят мимо мавзолея и с этой минуты, три часа непрерывно движется через Красную площадь могучий, радостно возбужденный людской поток.

Советский народ сегодня еще раз демонстрирует свое невиданное политическое и моральное единство.

Кажется, что через Красную площадь проходит одна многотысячная радостная семья, несокрушимая в своей монолитной сплоченности, единая в своей преданности и любви к большевистской партии, вождю народов товарищу Сталину.

Новые и новые колонны проходят мимо мавзолея, озаренные лучами прожекторов. Несмолкающие «ура», гул оркестров, восторженных возгласов, наполняют площадь. Трудящиеся столицы приветствуют Верховный Совет СССР. Свыше миллиона трудящихся Москвы прошли в эти часы через Красную площадь, демонстрируя свою преданность большевистской партии и вождю народов товарищу Сталину.

Цифровые данные о выборах в СССР и в других странах

На выборах в Верховный Совет СССР блок коммунистов и беспартийных одержал блестящую победу. День выборов, как об этом говорил товарищ **Сталин**, стал днем действительно всенародного праздника.

Выборы в Верховный Совет, как известно, происходили на основе всеобщего, прямого, равного избирательного права при тайном голосовании. Сталинская Конституция, в отличие от конституций капиталистических стран, не знает ограничений избирательных прав населения по полу, расовой и национальной принадлежности, образовательному цензу, имущественному положению, социальному происхождению и т. п. Лишь в Советском Союзе пользуются избирательным правом лица, достигшие 18-летнего возраста. Этого нет ни в одной другой стране. В Германии избирательным правом пользовались (в период буржуазной конституции) лишь достигшие 20 лет, в Англии—21 г., во Франции—21 г. (только мужчины).

В нашей стране огромная армия избирателей. На выборах в Верховный Совет зарегистрировано 93.639.478 человек, имеющих право голоса. Весь великий советский народ, начиная с граждан 18-летнего возраста, пользуется избирательным правом. Советские граждане использовали 12 декабря 1937 года полностью свои избирательные права. Никогда, ни в одной капиталистической стране население не проявило такой активности на выборах, какую показал советский народ 12 декабря. Все оптимистические цифры, какие можно было предположить, превзойдены. Страна, расположенная на двух материках, занимающая одну 6-ю часть земного шара, показала высокий класс большевистской организованности и политической зрелости.

Предоставим слово цифрам. Ниже мы приводим данные о выборах за последние годы в Англии, США, Франции, Германии, Японии, Польше, а также в СССР 12 декабря 1937 года (данные по капиталистическим странам взяты из статистического ежегодника Германии и других буржуазных источников).

Данные о выборах в капиталистических странах и в СССР

Страны	Дата выборов	Население	Избирателей		Голосовало	
			Число	В проц. к населению	Число	В проц. к числу избирателей
Англия . .	Парламентские 1935 г.	44.937.444	30.562.774	68,1	22.001.837	71,9
США . . .	Президентские 1936 г.	128.429.000	55.000 000	42,8	45.812.155	83,3
Франция .	Парламентские 1936 г.	41.905.968	11.768.491	28,2	9.938.058	83,9
Германия .	Последние до фашистской диктатуры выборы в рейхстаг 1932 г.	62.410.600	44.373.700	71,2	35.759.100	80,6
Япония . .	Парламентские 1937 г.	69.251.265	14.618.298	21,1	10.204.127	69,9
Польша . .	В сейм 1935 г.	33.400.000	16.282 347	48,8	7.576.686	46,6
СССР . . .	**12 декабря 1937 г.**	169.000.000	93.639.478	55,4	90.319.346	96,5

О чем говорят эти цифры?

Наша родина по численности населения значительно превосходит остальные, приведенные в таблице, страны. В СССР населения ровно на 100 миллионов больше, чем в Японии. В Японии **всего населения** 69,2 миллиона человек; в Германии—62,4 миллиона человек. А в СССР—169 миллионов населения! Избирателей в нашей стране 93,6 миллиона человек. Иначе говоря, у нас одних **избирателей** в полтора раза больше **всего населения** Германии и почти в полтора раза больше **всего населения** Японии.

Сравнительно высокий процент избирателей по отношению ко всему населению в таких странах, как Германия и Англия,—вовсе не результат демократизма избирательного закона в этих странах. Ларчик открывается просто. И в Англии, и в Германии процент молодежи и детей очень низок. Рождаемость населения в этих странах резко пала, в особенности после войны. Еще в 1910 году в Германии было детей и молодежи до 20 лет—25160000 человек (43,5 проц. населения); в 1933 году детей и молодежи до 20 лет в Германии оказалось 18037000 человек (28,8 проц. населения). Каждый видит, что даже в абсолютных цифрах численность молодежи в Германии падает. Наоборот, в нашей стране, где ликвидированы безработица и нищета, население растет необычайно быстро. Мы—молодая, быстро растущая, великая страна.

12 декабря показало, что выборы в Верховный Совет протекали в обстановке исключительной активности избирателей. Голосовало 90,3 миллиона человек, т. е. 96,5 процента избирателей. Ни одна капиталистическая страна не знала и не [illegible]дет знать такого высокого процента [illegible] избирателей, какой показали выб[illegible] 12 декабря. В Англии на парламентс[illegible] выборах 1935 года участвовало в голо[illegible]вании лишь 71,9 процента избирате[illegible]. Во Франции, где парламентские выб[illegible] 1936 года проходили особенно оживл[illegible]но, активность избирателей достигала 8[illegible] процента. В Польше на 33 миллиона [illegible]селения 16,2 миллиона избирателей, [illegible] голосовании участвовало 7,5 миллио[illegible] человек, т. е. значительно меньше по[illegible]вины всех избирателей. По одной Ук[illegible]инской ССР голосовало свыше 17 м[illegible]лионов человек, т. е. значительно боль[illegible] чем в Польше числится всего избира[illegible]лей. В мире нет правительств, полит[illegible] которого была бы одобрена таким чис[illegible] голосов, как в Советском Союзе.

Первые выборы по Сталинской Конс[illegible]туции превратились в подлинный все[illegible]родный праздник. Каждый граждан[illegible] считал за честь выполнить свой долг [illegible]ред родиной. Блок коммунистов и бесп[illegible]партийных представляет собою велик[illegible] несокрушимую силу. Блок коммунистов [illegible] беспартийных непобедим. Ему не стра[illegible]ны никакие козни фашистских поджи[illegible]телей войны и их троцкистско-бухари[illegible]ских наймитов.

12 декабря—великая демонстрация [illegible]щи нашей страны, беспредельной люб[illegible] советского народа к большевистской па[illegible]тии и к ее великому вождю—товари[illegible] **Сталину.**