Предвыборный митинг трудящихся гор. Курска 30 ноября 1937 года

Выступление кандидата в депутаты Совета Союза Георгия Сергеевича Пескарева

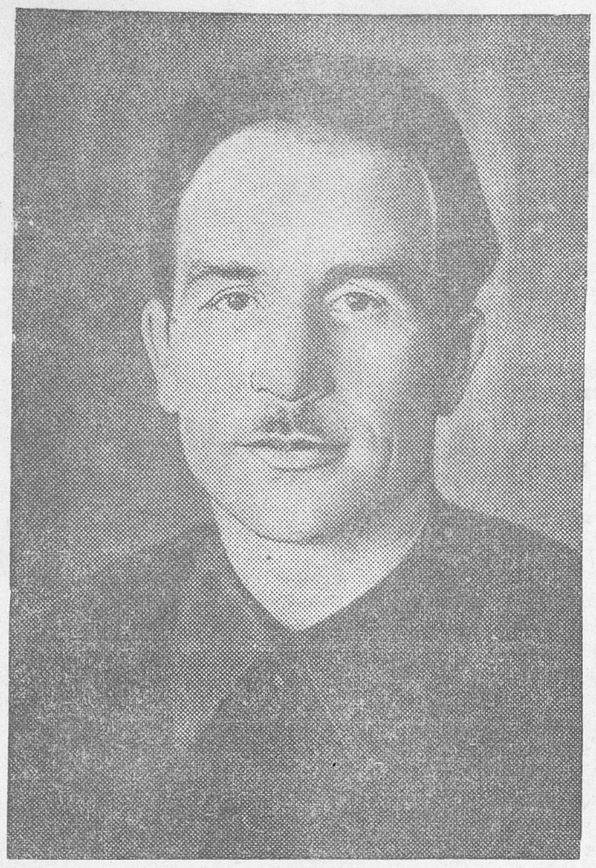

Товарищи!

Прежде всего я выражаю глубокую благодарность всем избирателям, выставившим мою кандидатуру в депутаты Верховного Совета СССР, за высокое доверие, которое Вы мне оказали.

Но это доверие я отношу, прежде всего, к нашей славной Ленинско-Сталинской партии, которая меня воспитала. Это доверие я отношу к тому, кто воодушевляет нас на борьбу и победы, кто неизмеримо чутко относится к людям и кадрам, кто привел нас к радостной, счастливой жизни, к тому, одно упоминание имени которого вызывает восторг и восхищение каждого трудящегося — товарищу **Сталину.**

Товарищи! Чем ближе мы подходим к историческому дню — 12 декабря, тем все больше и больше растет и ширится волна всенародного под'ема и энтузиазма, невиданной доселе политической активности, огромного доверия и величайшей сплоченности всех слоев трудящихся вокруг нашей боевой Ленинско-Сталинской партии и, прежде всего, вокруг нашего родного и великого Сталина.

Вся наша страна с огромным под'емом единодушно голосует за нашего первого кандидата в депутаты Верховного Совета, вождя и учителя товарища **Сталина.**

С небывалым доверием и под'емом встречают трудящиеся нашей страны своих кандидатов в депутаты Верховного Совета—партийных и непартийных большевиков. И это доверие не случайно. Оно, это доверие, партийным и непартийным большевикам — кандидатам в депутаты Верховного Совета не с неба свалилось, а завоевывалось нашей партией со дня ее зарождения и на протяжении всей ее истории в упорной борьбе с многочисленными врагами, в борьбе за дело рабочего класса и всех трудящихся.

Каждый трудящийся знает, что наша партия никогда не изменяла интересам рабочего класса и крестьянства, а, наоборот, тысячи лучших представителей партии сложили свои головы на баррикадах в дни царизма, на фронтах гражданской войны за освобождение трудящихся от гнета капиталистической эксплоатации, за счастливую и радостную жизнь, за коммунизм.

На протяжении всей своей истории наша партия кровными узами была связана с массами, никогда не отрывалась от масс, а всегда шла во главе масс, ведя наш рабочий класс в союзе с крестьянством от победы к победе.

Немало было сомнений в правоте нашего дела, сомнений в том, а выдержим ли мы, большевики, в борьбе с многочисленными и сильными врагами. Но никогда ни величайшие трудности борьбы, ни эти сомнения неустойчивой части трудящихся не смущали нашу партию. Ибо наша партия закалена в борьбе и воспитана гениями человечества Лениным и Сталиным, ибо наша партия, вооруженная острейшим оружием в мире—учением Маркса—Энгельса — Ленина — Сталина, знала, куда она ведет свой народ. И теперь, через двадцать лет после взятия власти, каждый трудящийся видит, куда привела великий советский народ наша великая боевая партия Ленина—Сталина.

Вот почему так безгранично доверяет советский народ нашей партии, нашим кандидатам, выставленным в депутаты Верховного Совета СССР. Вот почему так безгранично верит, любит, с восхищением встречает наш народ имя великого творца счастливой и радостной жизни — имя товарища Сталина. Да и как может не доверять советский народ своей партии, когда он на каждом шагу все больше и больше убеждается и видит, как наша родина превращается в сильнейшее государство в мире, с каждым годом все больше и больше отвоевывает первые места у сильнейших капиталистических государств.

За великого **Сталина,** за нашу коммунистическую партию, за наших кандидатов в депутаты единодушно голосует советский народ, ибо он знает, что вместе с ним за нашу партию и за наших кандидатов голосует одновременно и первое место в Европе, которое наша страна занимает по выработке промышленной продукции, и первые места в мире, которые отвоевала наша страна по сельскохозяйственной продукции. За нашу партию голосует и семимиллиардный урожай, и высокий трудодень, который получают в колхозах, и 29 миллионов центнеров сахарной свеклы, которые выращены курскими колхозниками на колхозных полях вместо 9 миллионов, которые они собрали в прошлом году.

За партию голосует каждый новый завод, каждая новая фабрика, новые больницы, санатории, школы, за партию голосуют тысячи машин, отправленные в деревню, новые театры и клубы и новый цирк, вчера открытый в Курске.

Словом, за партию, за нашего родного Сталина голосуют величайшие итоги 20-летних побед, голосует вся наша счастливая, радостная жизнь.

Одна серьезная, большая забота должна нас тревожить—это сохранить все эти величайшие завоевания от посягательств многочисленных внешних врагов. Но мы и здесь можем смело заявить врагам —попробуйте сунтесь. Мы спокойны потому, что наши завоевания охраняет наша славная Красная Армия, сильнейшая армия в мире, ибо нигде нет такого славного сталинского полководца, как первый маршал Советского Союза товарищ Ворошилов, ибо нашу Красную Армию любит и поддерживает весь народ и, если нужно будет, станут под ружье все трудящиеся на охрану своих завоеваний.

Это же мы можем сказать всем презренным врагам, притаившимся в щелях нашей социалистической стройки, внутри страны, всей этой троцкистско-бухаринской банде, продавшейся охранкам капиталистических государств. Не удастся им помешать нашему строительству, ничего не выйдет из их гнусных замыслов. Не выйдет, ибо народ видит всю омерзительную их работу, не выйдет, ибо на страже пролетарской диктатуры у нас стоят славные чекисты во главе со сталинским наркомом товарищем Ежовым.

Товарищи, нет большего счастья, как быть на передовых позициях борьбы за радостную и счастливую жизнь, нет большего счастья, как чувствовать, что 20 лет жизни, которые отдал вместе с партией и народом борьбе за социализм, не прошли даром.

Я горжусь тем, что служу верным бойцом в рядах нашей большевистской партии, и то доверие, которое мне оказали избиратели, выставляя мою кандидатуру в депутаты Верховного Совета, меня воодушевляет на еще более самоотверженную борьбу.

Заверяю, что также, как эти последние 20 лет, я буду гореть на работе, не щадя своих сил для торжества дела Ленина—Сталина.

О программе производства промышленности и о работе железных дорог на 1938 год и на первый квартал 1938 года

Постановление Совета Народных Комиссаров Союза ССР

Исходя из достигнутого в течение 1937 года роста промышленности и транспорта и в целях дальнейшего под'ема народного хозяйства, укрепления обороноспособности страны и удовлетворения растущего спроса трудящихся на товары широкого потребления, Совет Народных Комиссаров Союза ССР **постановляет:**

I. ПО ПЛАНУ НА 1938 ГОД

1. Утвердить на 1938 год план **промышленного производства** по общесоюзным и союзно-республиканским промышленным наркоматам, по республиканским наркоматам местной промышленности и Комитету заготовок при СНК СССР в размере 84,3 миллиарда рублей (в неизменных ценах 1926/27 г.), что составляет рост по сравнению с 1937 годом на 15,3 процента, в том числе:

По тяжелой промышленности (НКТП, Наркоммаш и НКОП)—43,90 млрд. руб.

По Наркомлегпрому—16,52 млрд. руб.

По Наркомпищепрому — 14,00 млрд. руб.

По Наркомлесу—3,84 млрд. руб.

По Наркомместпромам союзных республик—3,84 млрд. руб.

По Комитету заготовок при СНК СССР —2,20 млрд. руб.

2. Установить следующее задание по **производительности труда и заработной плате** на 1938 год:

По **тяжелой промышленности** (НКТП, Наркоммаш, НКОП (установить годовую выработку на одного рабочего в 14283 рубля, или 114,4 процента к ожидаемому выполнению 1937 г. и средне-годовую зарплату рабочего в 3707 руб. или 110,1 процента к ожидаемому выполнению 1937 г.;

По промышленности **Наркомлегпрома** установить годовую выработку на одного рабочего в 11537 руб., или 111 процентов к ожидаемому выполнению 1937 г. и средне-годовую зарплату рабочего в 2593 руб., или 110 процентов к ожидаемому выполнению 1937 г.;

По промышленности **Наркомпищепрома** установить годовую выработку на одного рабочего в 17170 руб., или 111 процентов к ожидаемому выполнению 1937 г. и средне-годовую зарплату рабочего в 2604 руб., или 108 процентов к ожидаемому выполнению 1937 г.;

По **Наркомлесу** (фабрично-заводская промышленность) установить годовую выработку на одного рабочего в 10255 руб., или 113 процентов к ожидаемому выполнению 1937 г. и средне-годовую зарплату рабочего в 2589 руб., или 109 процентов к ожидаемому выполнению 1937 года.

3. Установить следующее задание по **снижению себестоимости** промышленной продукции (в процентах к средне-годовому уровню 1937 года):

По промышленности Наркомтяжпрома—3,4 процента,

По промышленности Наркоммаша—5,4 процента,

По промышленности Наркомлегпрома —1,9 процента,

По промышленности Наркомпищепрома —2,3 процента,

По Наркомлесу (фабрично-заводская промышленность)—3 процента.

4. Осудить, как неправильную и ведущую к дезорганизации производства, практику составления для производственных предприятий так называемых **«оперативных планов»,** превышающих планы, вытекающие из установленных правительством заданий.

Запретить равным образом практику увеличения установленных правительством планов промышленности за счет добавления к ним заданий на выпуск недовыполненной за предыдущее время промышленной продукции.

Обязать все наркоматы устанавливать для главных управлений и для отдельных предприятий промышленности планы точно соответствующие утвержденным правительством заданиям.

Обязать Госплан СССР проверять правильность квартальных планов, утверждаемых наркоматами для предприятий.

5. Обязать все **промышленные наркоматы** разработать и представить не позднее 25 декабря 1937 г. в Совет Народных Комиссаров Союза ССР руководящие приказы о производственном плане каждого наркомата на 1938 г. В этих приказах дать на основе оценки работы промышленности и ее отдельных отраслей в 1937 г. указания по важнейшим вопросам производственного плана наркомата и отдельных отраслей промышленности.

6. Установить на 1938 г. среднесуточную погрузку на **железнодорожном транспорте** в 95 тысяч вагонов, а перевозку грузов в 568 млн. тонн. Выработку на одного работника установить в 398,4 тыс. приведенных тыс. клм., или 106,5 процента к ожидаемому выполнению 1937 года, среднюю зарплату работника—в 3590 руб. (с учетом надбавок за выслугу лет), или 105,6 процента к ожидаемому выполнению 1937 года.

II. ПО ПЛАНУ НА ПЕРВЫЙ КВАРТАЛ 1938 ГОДА

1. Утвердить план производства на 1 квартал 1938 г. по **промышленности** общесоюзных и союзно-республиканских промышленных наркоматов, по республиканским наркоматам местной промышленности и по Комитету заготовок при СНК СССР (в неизменных ценах 1926/27 г.) в 20,2 млрд. рублей, в том числе:

По тяжелой промышленности (НКТП, Наркоммаш, НКОП) 10,66 млрд. руб.,

По Наркомлегпрому 4,02 млрд. руб.,

По Наркомпищепрому 2,90 млрд. руб.,

По Наркомлесу 1,10 млрд. руб.,

По НКМестпромам союзных республик 0,92 млрд. руб.,

По Комитету заготовок при СНК СССР 0,61 млрд. руб.

2. Установить следующие задания по **производительности труда и заработной плате** на первый квартал 1938 года:

	Выработка на одного рабочего в рублях.	Средняя квартальная заработная плата рабочего в рублях.
По тяжелой промышленности (НКТП, Наркоммаш, НКОП)	3465	917
По промышленности Наркомлегпрома	2795	631
По промышленности Наркомпищепрома	3670	640
По Наркомлесу (фабрично-заводская промышленность)	1278	622

3. Установить следующие задания по **снижению себестоимости** промышленной продукции на первый квартал 1938 года (в процентах к средне-годовому уровню 1937 года):

По промышленности Наркомтяжпрома—1,8 проц.,

По промышленности Наркоммаша — 3,5 проц.,

По промышленности Наркомлегпрома—0,9 проц.,

По промышленности Наркомпищепрома —0,3 проц.,

По Наркомлесу (фабрично-заводская промышленность)—0,6 проц.

4. Установить средне-суточную погрузку на **железнодорожном транспорте** в первом квартале 1938 года 89 тысяч вагонов и грузооборот в размере 129,5 млн. тонн.

Установить численность рабочих и служащих на железнодорожном транспорте в 1275 тысяч человек и среднюю квартальную заработную плату в 883 рубля.

Председатель Совета Народных Комиссаров Союза ССР В. МОЛОТОВ.
Управляющий делами СНК Союза ССР Н. ПЕТРУНИЧЕВ.

Москва, Кремль. 29 ноября 1937 года.

ОТРЯД тов. ВОДОПЬЯНОВА ВОЗВРАТИЛСЯ В МОСКВУ

МОСКВА, 30 ноября. Летный отряд Героя Советского Союза тов. Водопьянова, возвращавшийся, как известно, с острова Рудольфа в Москву, несколько дней в ожидании погоды задерживался в Вологде. Вчера, 30 ноября, погода, наконец, установилась и отряд стартовал на Москву.

Ровно в 15 час. огромные оранжевые птицы появились над Москвой. На Центральном аэродроме имени Фрунзе участников перелета приветствовали собравшиеся навстречу начальник Главного управления Северного морского пути тов. О. Ю. Шмидт, родственники, работники Главсевморпути, представители печати.

Один за другим арктические самолеты сделали посадку на поле аэродрома. Вскоре на автомобилях экипажи самолетов во главе с командирами тт. Водопьяновым, Молоковым, Алексеевым и флаг-штурманом Героем Советского Союза тов. Спириным прибыли к встречавшей их группе близких, родных и друзей. Здесь им была устроена теплая встреча. **(ТАСС).**

Киров

Три года назад, 1 декабря 1934 года, презренная свора фашистских гиен—троцкистско-зиновьевские бандиты убили Кирова. Действуя по заданиям фашистских разведок, троцкистско-бухаринская свора шпионов и вредителей вырвала из дружной семьи советского народа бесконечно близкого миллионам трудящихся Сергея Мироновича Кирова—замечательного большевика, виднейшего деятеля коммунистической партии, ближайшего ученика, соратника и друга великого Сталина.

Оборвалась жизнь человека, который всего себя отдал делу рабочего класса, делу коммунизма, делу освобождения человечества. Перестало биться благородное сердце мужественного борца, пламенного трибуна революции, любимца народа.

В письме членов ЦК ВКП(б) по поводу смерти Кирова обрисован героический путь Сергея Мироновича:

«Ты был всегда с нами в годы тяжких боев за торжество социализма в нашей стране, ты был с нами всегда в годы колебаний и трудностей внутри нашей партии, ты пережил с нами все трудности последних лет, и мы потеряли тебя в момент, когда наша страна достигла великих побед. Во всей этой борьбе, во всех наших достижениях много твоей доли, много твоей энергии, силы и пламенной любви к делу коммунизма».

Народ горячо любил Кирова, который умел находить яркие, правдивые слова, близкие и понятные всем трудящимся. В одном из последних своих выступлений Сергей Миронович говорил:

«...Мы здесь, на шестой части земной суши, видим, как изо дня в день, из часа в час куется новое, социалистическое общество, строится действительно могучая жизнь трудящихся, и надо быть слепым, чтобы не видеть, как сейчас **весь земной шар раскололся на два гигантских, но не равных полушария: на одном ночь, мрак и запустение и мертвое слово—смерть, на другом—жизнь, работа и творчество и победное слово—вперед к новой жизни. И, товарищи, нет людей счастливее тех, которые называются большевиками. На этом полушарии мы с вами несем вперед это победное знамя, и мы безусловно победим, если будем верны заветам Ленина, если будем следовать указаниям нашего любимого Сталина».**

Предательская рука лишила Кирова возможности увидеть величественное здание социалистического общества, которое уже воздвигнуто. Грандиозные победы социализма навеки запечатлены сейчас в Великой Сталинской Конституции.

Рост социализма вызывает бешеную злобу классовых врагов. Буржуазия, в особенности ее самые оголтелые представители—фашистские изуверы ни перед чем не останавливаются, чтобы вредить делу социализма в СССР. Они засылают шпионов и вредителей в нашу страну, ставя целью превратить нашу родину в колонию империализма и наш народ—в рабов. В лице презренных, проклятых народом троцкистско-бухаринских мерзавцев фашисты нашли себе услужливых лакеев для организации шпионажа, вредительства, диверсий, убийств.

Во славу своих фашистских хозяев троцкистско-бухаринская сволочь идет на любые подлости, на любые преступления, стремясь отдать наши фабрики и заводы капиталистам, а земли—помещикам. Убийство Кирова было составной частью преступного плана реставрации капитализма в СССР.

Убийством Кирова фашистские бандиты и шпионы рассчитывали внести замешательство и смятение в ряды большевистской партии, в ряды советского народа. Не вышло! Враги просчитались! Народы СССР еще теснее сплотились вокруг большевистской партии, вокруг своего любимого вождя и учителя—товарища Сталина.

Подлое убийство вызвало бурю возмущения по всей стране. Раздавить гадину, стереть с лица земли предателей—таков был единодушный голос трудящихся. Карающий меч пролетарской диктатуры опустился на головы фашистской своры шпионов и убийц. Однако враги еще не сложили оружия. Остатки разгромленной троцкистско-бухаринской банды пытаются действовать. Нужна высокая революционная бдительность, чтобы уничтожить их всех до одного.

Верный сын своей партии, последовательный ученик товарища Сталина, Сергей Миронович неустанно учил трудящихся революционной бдительности, неустанно предупреждал о происках врагов.

«Мы должны быть,—говорил товарищ Киров, — особенно беспощадны к троцкизму, ставшему передовым отрядом буржуазной контрреволюции, дающему ей идейно-политическое, тактическое и организационное оружие в борьбе против побеждающего социализма».

У Кирова слова никогда не расходились с делом. Киров громил меньшевиков и до 1917 года, громил и разоблачал их в 1917 году и в последующие годы. Киров громил в Баку троцкистов и буржуазных националистов, а позже, в Ленинграде, беспощадно разоблачал зиновьевцев, троцкистов, правых.

Народ нежно и горячо любил своего Мироныча, который был беспощаден к врагам и всю свою жизнь—до последнего вздоха—стоял на страже интересов большевистской партии, интересов родины. Вся жизнь Кирова—это образец революционного мужества и бесстрашия.

Товарищ Киров был сыном нужды. Безрадостное детство породило в нем чувство протеста против мира эксплоататоров.

С юношеских лет товарищ Киров навсегда связал свою судьбу с социалистической революцией. Политические ссыльные в Уржуме были его первыми учителями. Прокламации были его первым пособием при изучении азбуки революции.

Киров был мужественным бойцом большевистской партии, организатором борьбы рабочего класса против ненавистного режима самодержавия, против капиталистов и помещиков. Киров всегда был верным соратником Ленина—Сталина.

В 1905 году в далекой Сибири он вооружал рабочих, учил их самоотверженной борьбе за великие цели социализма. Ни тюрьмы, ни преследования, ни тяжесть подполья не могли сломить Кирова. Кровавые репрессии царизма еще более закалили в нем волю к борьбе, мужество и отвагу. Царская полиция не раз арестовывала Кирова. Но он никогда не прекращал революционной деятельности.

1917 год. Киров во Владикавказе. Исключительная гибкость, уменье учитывать всю сложность межнационального и классового переплета на Тереке, величайшая настойчивость в соединении с великолепными организаторскими и ораторскими дарованиями создали товарищу Кирову непререкаемый авторитет. Кирову с незначительной группой большевиков удается изолировать соглашателей и к героическим дням Великого Октября завоевать большинство Владикавказского совета. Киров едет в Петроград на Второй Всероссийский с'езд Советов и принимает участие в Октябрьском вооруженном восстании.

Мужественный солдат революции, Сергей Миронович во всей полноте проявил себя в тяжелые и напряженные годы гражданской войны. Кирова сразу узнала страна, как одного из талантливейших полководцев рабочего класса.

Личная храбрость Сергея Мироновича, его беспримерная доблесть и отвага при защите Астрахани, разгроме и преследовании белогвардейцев и интервентов снискали Кирову самые горячие симпатии масс.

После разгрома белогвардейщины мы видим товарища Кирова на посту руководителя большевиков Азербайджана,—он вместе с Серго Орджоникидзе организует советскую власть в Закавказье. Бакинские нефтяные промысла—один из самых боевых участков народного хозяйства. Киров в подлинном смысле этого слова возродил, восстановил разрушенное нефтяное хозяйство Баку.

После XIV с'езда партия возложила на товарища Кирова ответственнейшую задачу—возглавить Ленинградскую организацию и очистить ее от зиновьевской своры. В Ленинграде нужна была крепкая, решительная, верная рука, и партия послала туда Кирова. Благодаря своей исключительной прозорливости и непримиримости к врагам Киров сумел разгромить зиновьевско-троцкистское зловонное гнездо в Ленинграде. Киров был в передовых шеренгах борцов за генеральную линию партии и тогда, когда партия громила кулацкую агентуру—подлых изменников и предателей Рыкова, Бухарина и их сподручных.

Разоблачая нытиков, маловеров, врагов, Киров окрылял массы своей несокрушимой и беззаветной верой в окончательную победу социализма в нашей стране.

Киров был первоклассным мастером социалистического строительства. Он был одним из виднейших проводников сталинского плана индустриализации страны и коллективизации сельского хозяйства.

Кирова можно было видеть в цехах ленинградских заводов, в лабораториях научных институтов, на закладке и строительстве новых электростанций и апатитовых рудников, на опытных полях, в колхозах и совхозах. Новые типы машин, новые заводы и фабрики, многие научные открытия, новый город в Заполярье, пшеница на далеком Севере, Беломорско-Балтийский канал—все это и многое другое, преобразившее лицо Ленинграда, Карелии, Заполярья, связано с именем Сергея Мироновича. Человек неиссякаемой энергии, огромной пытливости и организаторского таланта, Киров был государственным деятелем крупного масштаба.

Верный сын партии, Киров беспрестанно воспитывал массы в традициях большевизма. Его огненное слово идейно обогащало, закаляло большевистские кадры.

Все выступления Кирова были проникнуты глубочайшей верой в силу и непобедимость коллектива, беспредельной любовью и преданностью к партии, к вождю товарищу Сталину.

«Трудно представить себе фигуру этого гиганта, каким является Сталин. **За последние годы, с того времени, когда мы работаем без Ленина, мы не знаем ни одного поворота в нашей работе, ни одного сколько-нибудь крупного начинания, лозунга, направления в нашей политике, автором которого был бы не товарищ Сталин, а кто-нибудь другой. Вся основная работа—это должна знать партия—проходит по указаниям, по инициативе и под руководством товарища Сталина.** Самые большие вопросы международной политики решаются по его указанию, и не только эти большие вопросы, но и, казалось бы, третьестепенные и даже десятистепенные вопросы, интересуют его, если они касаются рабочих, крестьян и всех трудящихся нашей страны».

В одной из вдохновенных речей Киров сказал так:

«Товарищи, много веков тому назад великий математик мечтал найти точку опоры, для того чтобы, опираясь на нее, повернуть земной шар. Прошли века, и эта опора не только найдена, она создана нашими руками. **Не пройдет много лет, когда мы с вами, опираясь на завоевания социализма в нашей Советской стране, оба земных полушария повернем на путь коммунизма».**

Да, опора, чтобы повернуть мир, найдена и создана, эта опора, как гранитная скала, высится в бушующем море капитализма. Рычаг мировой истории находится в надежных и верных руках, в руках партии коммунистов и ее великого вождя товарища Сталина.

А. АЗИЗЯН.