ПРОДОЛЖЕНИЕ ДОКЛАДА ТОВАРИЩА А. И. МИКОЯНА

ном стахановском совещании вы, товарищ Сталин, дали нам задание дать стране из урожая свеклы 130 милл. пудов сахара. Наш нарком принял на себя ваше задание. Мы счастливы донести вам, что ваше задание выполнено полностью». **(Бурные продолжительные аплодисменты).**

«На 14 января 1936 г. сахарные заводы уже выработали 130.300 тыс. пудов сахара». **(Аплодисменты).**

«Мы боремся сейчас за то, чтобы до конца производственного сезона дать еще 11—12 миллионов пудов, т. е. всего 141—142 миллиона пудов сахара». **(Аплодисменты).**

Эти результаты стали возможны только благодаря развернувшемуся стахановскому движению на наших заводах».

Товарищи, в этой связи интересно привести некоторые данные о производстве сахара в капиталистических странах.

Данные я беру из германского журнала «Цуккер Индустри».

За сезон 1934—1935 г. Германия выработала сахара-сырца 16,7 милл. центн., что в переводе на белый сахар-песок составит 91,8 милл. пудов. Чехословакия 6,4 милл. цент., или в переводе на белый сахар—35,0 милл. пуд., Польша 4,5 милл. центн., или в белом сахаре—24,5 милл. пуд., Франция 12,2 милл. центн., или в белом сахаре—67 милл. пуд., Великобритания выработала 6,9 милл. центн., или в белом сахаре—38 милл. пуд.

По США выработано свекловичного сахара 11,8 милл. центн. и тростникового сахара 2,5 милл. центн. (без колоний), что в переводе на белый сахар составит вместо 78 милл. пуд. Если даже прибавить выработанный кукурузный сахар — 4,0 милл. центн., или в переводе на белый сахар—15 милл. пудов, то общая выработка всех видов сахара в США составляет 93 милл. пуд. Я не привожу цифр по Индии, так как Индия главным образом делает из сахарного тростника черный сахар, приготовляющийся в большом количестве домашним и кустарным способом.

Насколько наша страна, и особенно Украина, пошла вперед в области свекловичного хозяйства и производства сахара, видно из того, что одна Винницкая область, один Винницкий сахаротрест в этом году дает сахара 34,4 милл. пуд., тогда как вся Польша дает 24,5 милл. пуд., т. е. одна Винницкая область далеко перегнала всю Польшу **(аплодисменты)**, Киевская и Харьковская области каждая в отдельности тоже дают больше Польши.

В 1921 г., году наибольшего упадка сахарной промышленности, было выработано сахара в стране 3 милл. пудов.

Еще в 1933 г. наша страна по производству свекловичного сахара занимала шестое место в мире.

В 1934—35 гг., когда мы выработали 78 милл. пуд., мы перешагнули сразу с шестого на третье место.

Теперь, в 1935 году, мы заняли по производству сахара первое место во всем мире. (Аплодисменты).

Товарищ Сталин в своей речи на первом стахановском совещании дал задание получить в будущем году по Украине 200—250 центнеров свеклы с гектара. Это нашло отражение в народно-хозяйственном плане, наметившем валовой сбор свеклы в будущем году в 254 миллиона центнеров. В переводе на сахар, если даже принять, что дигестия будет ниже этого года,—это составляет 210—220 млн. пудов. Какое же мы тогда займем место в мире по производству свекловичного сахара, если первое место мы заняли в этом году?.. **(Аплодисменты).** Больше места не осталось. В два раза больше Германии, в два раза больше Америки дадим сахара. **(Аплодисменты).**

По существу нам так и полагается. Старая Россия могла отставать и от Германии и от Америки. Мы — растущая социалистическая страна — должны давать всех продуктов питания больше и чем Германия, и чем Америка, больше всех и лучше всех. **(Аплодисменты).**

Задание по сахару на будущий год мы берем смело, потому что в сахарной промышленности особенно хорошо развернулось стахановское движение, великое движение, производящее переворот во всей промышленности. Стахановцы И. Литвиненко, Галя Ковтун, И. Гнедовский и другие доказали, что сахарные заводы, перестроив свою работу на стахановские методы и произведя сравнительно небольшие затраты на расшивку «узких мест» могут увеличить свою мощность на 30 процентов. Это столько, сколько могли бы дать 60 новых заводов, постройка которых обошлась бы в 900 млн. рублей. Стахановское движение дало нам возможность выполнить производственную программу по сахару значительно раньше и с превышением. Стахановское движение в сахарной промышленности началось на заводе им. Калинина, а завод «Профинтерн» первый провел в начале января стахановскую пятидневку и вместо 15,5 тыс. центнеров суточной переработки перерабатывал в течение этой пятидневки 20 тыс. центнеров свеклы, выполняя суточную программу на 136 проц.

Без стахановского движения это было бы невозможно. **(Аплодисменты).**

В 1932 году 16,8 процента рабочего времени заводы стояли без дела ввиду отсутствия транспорта для подвоза угля, извести и свеклы. В 1933 году по вине транспорта заводы простояли 18 процентов. В 1934 г. эти простои составили всего 2,5 проц. в 1935 году и в начале 1936 года транспорт работает бесперебойно и ни один сахарный завод ни одного часа не стоял по вине транспорта. **(Аплодисменты).**

Вот почему совершенно прав был тов. Молотов, который в своем докладе указал на большое улучшение работы транспорта и отметил огромную заслугу перед партией и страной Лазаря Моисеевича Кагановича, успешно борющегося за под'ем транспорта. **(Аплодисменты).**

В этом году нам сильно помогло то, что большинство колхозов и совхозов хорошо работали. Ряд республик и областей, Украина, Воронежская и Курская области, Казакстан, Киргизия и Азово-Черноморский край хорошо боролись за свеклу и обеспечили ею заводы.

Работникам сахарной промышленности надо не успокаиваться на успехах, а еще больше улучшить свою работу, подтягивать на каждом заводе отстающие цехи к передовым, отстающие заводы к лучшим заводам. Нельзя руководствоваться при этом средними цифрами, ибо средние цифры в этом случае опасные цифры, так как окрашивают всех в один средний — серый цвет. Нужно брать отдельно хорошие и плохие заводы, чтобы равняться по лучшим, худшие подтягивать к лучшим, кого нужно бить, кому нужно помочь, чтобы весь фронт заводов тянуть вперед.

Сахарные заводы в 1936 году должны еще более напряженно готовиться к переработке урожая свеклы.

Свеклы в этом году будет много, и невыносимым позором покроет себя тот сахарный завод, который не подготовится как следует и не справится с переработкой свеклы.

Еще одна большая отрасль пищевой промышленности добилась в истекшем году значительных успехов. Я имею в виду рыбную промышленность.

О перевооружении рыбной промышленности говорят следующие цифры.

В 1929 году в рыбной промышленности было 560 моторных судов общей мощностью в 37 тыс. лош. сил. Теперь мы имеем 3150 судов мощностью в 230 тысяч лошадиных сил. Иначе говоря, моторный флот возрос в семь раз. К 1 января 1933 г. рыбная промышленность располагала 19 холодильниками, сейчас мы имеем 26 холодильников. А в 1928 году их было 4.

Рыбоконсервное производство на Дальнем Востоке мы начали в 1923 г. с 2-х маленьких предприятий. К 1929 году довели там число консервных заводов до 12. А теперь мы имеем на Дальнем Востоке 41 консервный завод **(Аплодисменты).** Всего же по СССР действуют 55 рыбоконсервных заводов мощностью в 252 млн. банок консервов. У нас работают 28 заводов, дающих рыбьи жиры и рыбную кормовую муку. Раньше мы подобных производств не имели — было только несколько маленьких кустарных мастерских. Работают два крупнейших судоремонтных завода, 14 верфей деревянного судостроения, 26 бондарных заводов, среди которых 8 заводов располагают новейшими бондарными машинами.

В 1929 году рыбная промышленность Советского Союза занимала пятое место в мире. В 1935 году, выловив 15,5 млн. центнеров рыбы (вместе с местной промышленностью), мы выдвинулись на второе место **(аплодисменты)**, оставив позади США, Англию и Норвегию. Первое место осталось за Японией, которая ловит рыбу от крайнего Севера до экватора, в том числе и в наших, советских водах.

Необходимо заметить, что до революции наши дальневосточные воды находились почти целиком в хищнической эксплоатации японских рыбопромышленников.

Вот несколько цифр. Еще в 1928 г., когда мы уже стали ловить рыбу на Дальнем Востоке, японцы занимали в общем улове в наших конвенционных водах 87,3 проц., а остальные 12,7 проц. приходились на долю советской рыбной промышленности — государственной, кооперативной и частной. В 1934 г. мы подняли свой удельный вес до 44 проц. В 1935 г. наша добыча на Д. Востоке выросла на 16 проц., что должно дать увеличение нашего удельного веса, но мы не знаем еще насколько, так как нет окончательных данных о добыче Японии. Я думаю, что в дальнейшем освоение нашей рыбной промышленностью дальневосточных вод пойдет еще более быстрыми темпами. **(Аплодисменты).**

Главрыба в этом году выполнила план добычи рыбы и перевыполнила план переработки. Но Главрыба могла бы дать еще более высокие результаты работы. 1936 год должен быть для рыбаков годом нового большого под'ема.

Наша страна самая богатая по обилию пород рыбы. У нас есть замечательные породы, которых нигде нет. Таких пород насчитывается — 98. Всего в наших водах 310 пород рыбы, в том числе промысловых 184; 98 пород ловится только в СССР, в том числе такие прекрасные рыбы, как осетр, севрюга, белуга, стерлядь, белорыбица, шемая, сельдь, залом. Ассортимент готовой рыбной продукции включает 708 разных товаров. Мы сейчас намечаем еще больше обогатить и расширить ассортимент рыбных товаров.

Я уже говорил о рыбно-консервной промышленности, но консервное дело не исчерпывается переработкой рыбы. Мы создали большую промышленность по консервированию мяса, фруктов, овощей, молока.

Мясных консервов было произведено в 1928 г. 21 млн. банок, в 1935 г.— 146 милл. банок, т. е. в 7 раз больше. В будущем году мы должны дать 216 милл. банок консервов—мясных и мясо-растительных. Рыбных консервов было выработано в 1928 г. 33 милл. банок, в 1935 г. — 136 м. банок, а программа текущего года — 178 милл. банок. Овощные консервы: 20 м. банок в 1928 г., 72 м. б. в прошлом году и 160 милл. банок в 1936 г. Фруктовые консервы: 3 милл. банок в 1928 г., 272 м. б. в 1935 г. и 298 м. б. в 1936 г. Томаты: 13 м. б. в 1928 г., 161 м. б. в 1935 г. Молочных консервов в 1928 г. мы не производили. Эти консервы стали вырабатывать только в 1932 г. Тогда мы выпустили 2 м. б. В 1933 г. было выпущено 4 м. б., в 1934 г. — 8,9 м. б., в 1935 г. — 16 м. б. В 1936 г. промышленность выработает 25,4 милл. банок молочных консервов.

Производство молочных консервов имеет первостепенное значение. Мы уже в состоянии дать большое количество этого вида консервов. Мы производим также сухое молоко, которое, будучи разведено в воде, дает нормальное молоко, вкусное и питательное, как свежее молоко. Шесть заводов изготовляют у нас сгущенное и сухое молоко. Строим новых два завода, в 1937 г. будем строить еще семь заводов. Недавно мы начали выпускать сгущенное молоко с какао и с кофе.

Ассортимент консервов сильно расширился. В 1934 г. было 80 сортов, сейчас мы выпускаем 128 сортов. Мощность наших консервных заводов огромная, сырья много, нехватает только жести и стекла для изготовления консервных банок. Мы будем просить Наркомтяжпром сильнее нажать на производство жести, а Наркомлегпром, Наркомместпром — на производство стеклянных банок, ибо от этого сейчас зависит удовлетворение потребности населения в консервах.

Важная отрасль пищевой промышленности — это мясная. Государственные мясные предприятия, не считая местных, выпустили в 1932 г. 343 тыс. тонн мяса (централизованный фонд), в 1935 г. — 533 тыс. тонн, а в 1936 г. мясокомбинаты дадут 650 тыс. тонн, т. е. почти в два раза больше выработки 1932 г.

Очень важная отрасль в мясной промышленности — это колбасное производство. В 1933 г. колбасные заводы выработали 36 тыс. тонн продукции, в 1934 г.—47 тыс. тонн, в 1935 г. — 111 тыс. тонн. В 1936 г. мы должны выпустить 170 тыс. тонн колбасных изделий. **(Аплодисменты).**

Вы знаете, товарищи, что было время, когда немцы кичились своими сосисками и пивом. Сосиски и пиво были признаком буржуазного изобилия и благополучия. А вот недавно я спросил тов. **Пятакова**, вернувшегося из-за границы, о германских сосисках и получил любопытный ответ: он как-то зашел в хороший ресторан выпить пива, спросил сосисок, а их там не оказалось. А тов. Жуков, недавно приехавший из-за границы, когда-то любивший хвалить немецкие товары, ругался, что даже сосисок в Берлине нельзя найти. А в Москве и в Ленинграде вы в любом месте можете купить холодные и горячие сосиски. В последнее время мы ежедневно выпускаем в Москве до 45000 килограммов сосисок. **(Продолжительные аплодисменты).** Немецкие сосиски приняли теперь советское подданство. **(Бурные аплодисменты).**

Перейдем теперь к продуктам не менее вкусным, чем мясо,— к маслу и сыру. К сыру, который кроме пищевого значения приобрел в последнее время в связи с Уругваем и дипломатический интерес. **(Смех, аплодисменты).**

В 1936 г. мы дадим 193 т. т., почти 200 тыс. тонн хорошего коровьего масла. Это почти втрое больше того, что мы имели в 1932 г., и в два раза больше, чем в 1913 году. **(Аплодисменты).**

В 1932 году было продано на внутреннем рынке животного масла 35 т. тонн, а в 1935 г. — 117 т. тонн, в три с лишним раза больше, чем в 1932 г. Это увеличение чувствуют, когда ходят по советским магазинам. Все ясно видят, что в нашей стране достаточно хорошего животного масла. А будет еще больше.

Очень строгий ценитель масла тов. Розенгольц, который раньше жаловался, что у нас плохое масло, уже два года подряд отмечает в приказах по Наркомату, что советское масло прекрасного качества. Но, если мы давали хорошее масло за границу, то мы дадим еще лучшее для нашего внутреннего рынка. **(Аплодисменты).**

Твердых сыров мы сделали в 1935 году 19,5 тыс. тонн вместо 14,3 тыс. тонн в 1932 г. Сыроделие у нас отстало и мы должны его быстрее развивать. Еще не все понимают вкус сыра, но нужно будить вкус к нему. Сыр один из самых питательных продуктов, богатый белками и жирами.

До войны в России вырабатывалось 10 сортов заводского сыра, в настоящее время мы делаем 24 сорта и сверх того 5 сортов плавленного сыра. В будущем году хотим вырабатывать до 60 — 70 сортов различных сыров. Почему мы должны иметь ассортимент меньше, чем во Франции? У нас страна богаче, молоко имеется у нас самого разнообразного качества и мы можем делать большое количество различных сортов сыра. Французы делают 160 сортов, они хвастают своими сырами. Нужно сделать так, чтобы и у нас был такой же многообразный ассортимент сыров и такое же высокое качество их, чтобы они ничем не уступали французским, а тем более — голландским сырам.

Несколько слов о растительном масле. В 1932 г. выработка растительного масла составила 338 тыс. тонн, в 1935 г. — 408 тыс. тонн, а в 1936 г. мы должны дать по плану 475 тыс. тонн.

Я хочу обратить ваше внимание на еще неудовлетворительное положение со снабжением маслобойной промышленности сырьем. С заготовками подсолнуха, льносемян, конопляных семян, ново-масличных дело обстоит еще плохо. В этом отношении маслобойная промышленность отличается от других отраслей промышленности, сырьевая база которых значительно окрепла за последние годы. Приведу несколько данных о заготовках различных видов сырья в пищевой промышленности.

Заготовка сахарной свеклы увеличилась с 6,1 милл. тонн в 1932 г. до 15,7 милл. тонн в 1935 г., дав рекордное количество сырья для сахарных заводов за все годы существования свеклосеяния в стране.

Заготовки махорки выросли с 75 тыс. тонн в 1932 г. до 141 тыс. тонн в 1935 году, т. е. почти удвоились.

Меньший рост дали заготовки табака,— за этот период заготовки табака увеличились с 45 тыс. тонн до 55 тыс. тонн.

Заготовка технического картофеля увеличилась с 644 тыс. тонн в 1932 г. до 2050 тыс. тонн в 1935 г., более чем втрое.

Больше чем вдвое увеличились заготовки овощей для консервной и плодоовощной промышленности—с 131 тыс. тонн в 1932 г. до 293 тыс. тонн в 1935 г.

В то же время заготовки подсолнуха увеличились с 562 тыс. тонн в 1932 г. до 847 тыс. тонн в 1935 г., или на 50 проц. При этом, однако, необходимо еще иметь в виду, что 1932 год был годом низкого урожая подсолнуха.

Заготовки льносемян в 1935 г. несколько сократились, составив 243 тыс. тонн в 1935 г. вместо 267 тыс. тонн в 1932 г.

Заготовки конопли увеличились на 2,3 тыс. тонн, составив 52,3 тыс. тонн в 1935 году вместо 50,3 тонн в 1932.

Заготовки семян хлопка и ново-масличных культур увеличились за 3 года на 30 проц. Низкие темпы заготовок масличных культур, в особенности подсолнуха, льна и конопли, являются результатом главным образом низкой урожайности этих культур. Урожай подсолнуха составил в 1934 г. 5,9 центнера с га, а в 1935 г.— 5,1 центнера с га. Главная причина низкого урожая подсолнуха — это несоблюдение простейших агротехнических правил — посев по весновспашке, посев плохими семенами, несоблюдение установленных междурядий и в особенности плохая обработка подсолнуха. В 1935 г. 14 проц. всех посевов, или 448,5 тыс. га осталось совсем без прополки, а 32,5 проц.—1200 тыс. га прополото с опозданием.

Проведенная реконструкция маслобойной и жировой промышленности, создание сети гидрогенизационных и маргариновых заводов, введение в эксплоатацию мощных масло-экстракционных заводов в Ворошилове и Краснодаре, предстоящее окончание строительства масло-экстракционного завода в Катта-Кургане позволяют двинуть вперед производство растительных масел. Нельзя терпеть отставания сырьевой базы маслобойной промышленности. Необходимо в ближайшие годы резко поднять урожайность масличных культур, обеспечив надлежащий уход за посевами и безусловное выполнение плана заготовок. В этом должны помочь нам местные советы и земельные органы.

Особенно важное значение имеет улучшение и расширение селекционной семеноводческой работы по масличным культурам, в первую очередь выведение и размножение устойчивых против заразихи сортов семян. На Ростовской сельскохозяйственной опытной станции т. Жданову удалось вывести заразихо-устойчивые сорта подсолнуха, которые уже два года размножаются на колхозных полях Матвеево-Курганского и соседних с ним районов Азово-Черноморского края. На Воронежской опытной станции масличных культур также выведены и размножены 2 сорта заразихо-устойчивых подсолнухов. Надлежащая работа по разведению этих семян могла бы обеспечить в 1937 г. внедрение их на 70—75 проц. всей площади подсолнуха.

Пару слов о маргарине. Мы выработали в этом году 83 тыс. тонн маргарина. Некоторые возражали у нас против производства маргарина, потому что слыхали, что в Европе маргарин делается из фальсифицированных продуктов. Мы же делаем маргарин из прекрасных растительных масел, к которым прибавляем молоко и яйца. На подсолнечном масле жарить мясо нельзя, нехорошо жарить мясо также на бараньем сале и на говяжьем сале, потому что эти жиры быстро застывают, а на маргарине жарить очень хорошо. Маргарин один из самых питательных и наиболее усвояемых продуктов, усвояемость которого почти не отличается от животного масла. Мы имеем 11 новых первоклассных маргариновых заводов. Кроме маргарина эти заводы выпускают также рафинированное дезодорированное растительное масло (т. е. очищенное и лишенное всякого запаха). Это масло продается в расфасованном виде в магазинах «Гастроном» и «Бакалея».

На маргариновых заводах мы приготовляем также различного рода подливки, так называемые майонезы. Американцы давно начали готовить промышленным способом майонезы (подливки различных видов и различного вкуса). Каждый их покупает по своему вкусу. Мы сейчас приступили к производству майонезов у нас. Это очень ценная приправа к различным блюдам. Дома приготовлять эти приправы не каждый может, не каждый умеет, нужно знать, сколько положить горчицы, уксуса и всяких специй, и не всегда это имеется под рукой.

(В президиуме появляются товарищи Сталин и Молотов. Зал встречает их бурными овациями, возгласами: **«Да здравствует товарищ Сталин! Да здравствует товарищ Молотов! Да здравствует товарищ Ворошилов! Стратегу и машинисту пролетарской революции товарищу Сталину — ура!»**. Крики «ура». Все встают).

Микоян. До 1933 г. включительно с производством мыла у нас дело обстояло очень плохо. Но вот товарищ Сталин вызвал нас и потребовал, чтобы в стране появилось много и притом хорошего мыла. Мыловаренное производство было передано из НКЛегпрома Наркомпищепрому и только после этого стали вырабатывать много мыла хорошего качества. В 1932 г. выработка мыла составила 292 тыс. тонн, в 1935 г.—442 тыс. тонн. Теперь мыла вполне хватает. Его нехватает разве только там, куда торговая сеть не сумела завезти.

Мы поставили себе задачу улучшить качество продукции нашей парфюмерно-косметической промышленности. Тов. Жемчужина, руководитель треста «ТЭЖЭ», прекрасно работает и энергично борется за улучшение качества продукции.

Лучше стал работать и трест «Ленжет» в Ленинграде, которым руководит т. Шапошникова. «ТЭЖЭ» и «Ленжет» энергично борются за поставленные перед ними задачи и, несомненно, скоро уже будут делать такие духи и такую косметику, что наши советские женщины больше не будут завидовать обладательницам парижских духов и пудры. **(Аплодисменты).**

Наши работницы и колхозницы требуют хороших духов и наши женщины хотят душиться лучшими духами. Они совершенно правы. **(Аплодисменты).**

Я уже говорил о хорошей работе тов. Жемчужиной. В связи с этим я хочу поставить вопрос о том, что мы в пищевой промышленности недооцениваем работу женщин, мы мало выдвигаем женщину. Между тем в легкой и пищевой промышленности можно более решительно выдвигать женщин на руководящие посты.

В пищевой и в легкой промышленности женщины в особенности имеют все права занять должности директоров на таких фабриках, как парфюмерные, мыловаренные, кондитерские, текстильные,—там преимущественно работают женщины, — и женщины-директора прекрасно будут руководить такими предприятиями.

Перехожу к молочной промышленности. У нас теперь больше чем в 50 городах имеются молочные комбинаты. Из них— 33 новых. Самые лучшие—в Ленинграде и в Москве.

В прошлом году молочные комбинаты дали 207 тыс. тонн молочных продуктов против 49 тыс. тонн в 1932 году. В 1936 г. должны дать 285 тыс. тонн. В тех городах, где имеются молочные комбинаты, население получает на 76 проц. пастеризованное молоко. Комбинаты производят огромное количество различных продуктов из молока: различные сырки сладкие, шоколадные, кефир, простоквашу, сметану, мороженое.

Кстати, о мороженом. Я являюсь большим сторонником развития производства мороженого. Некоторые товарищи до сих пор еще считают, что мороженое это лакомство для детей, а для взрослых оно не нужно.

Окончание доклада товарища А. И. Микояна на 4 стр.

НА ПРИЕМЕ В ОБКОМЕ ПАРТИИ. Слева направо: председатель Облисполкома тов. Царев, Алексей Григорьевич Стаханов, его жена Евдокия Ивановна, секретарь Обкома тов. Путнин, зав. промышленно-транспортным отделом тов. Кац. Верхний ряд: начальник облЗУ тов. БОРТКО, зав. сельхозотделом Обкома тов. Бирман, секретарь горкома ВКП(б) тов. Райзман, секретарь Измалковского РК ВКП(б) тов. Филиппов и другие.

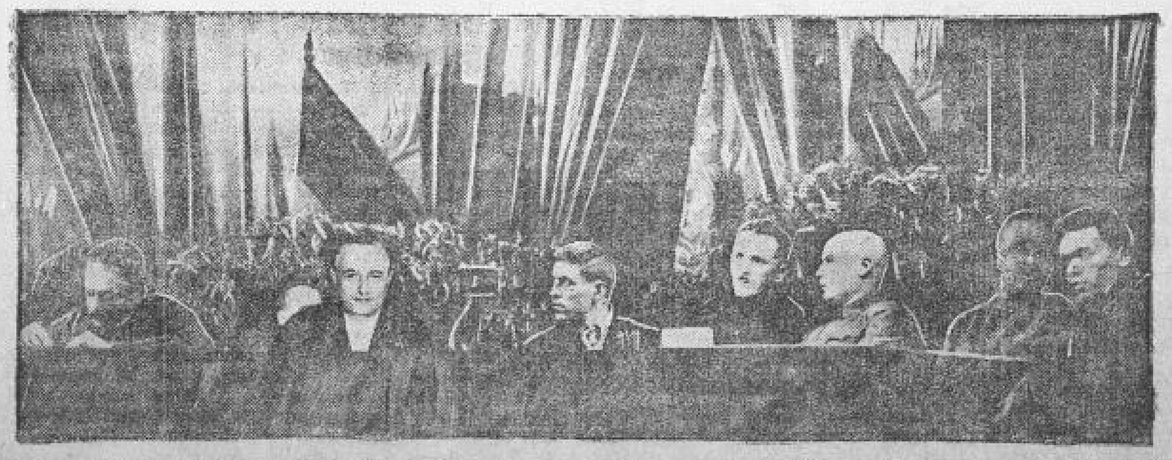

НА ТРАУРНОМ ПЛЕНУМЕ ГОРСОВЕТА. Слева направо: уполномоченный КПК ЦК ВКП(б) по Курской области тов. Чубин, председатель горсовета тов. Прокопчик, Алексей Григорьевич Стаханов, секретарь Обкома ВКП(б) тов. Путнин, председатель Облисполкома тов. Царев и другие.