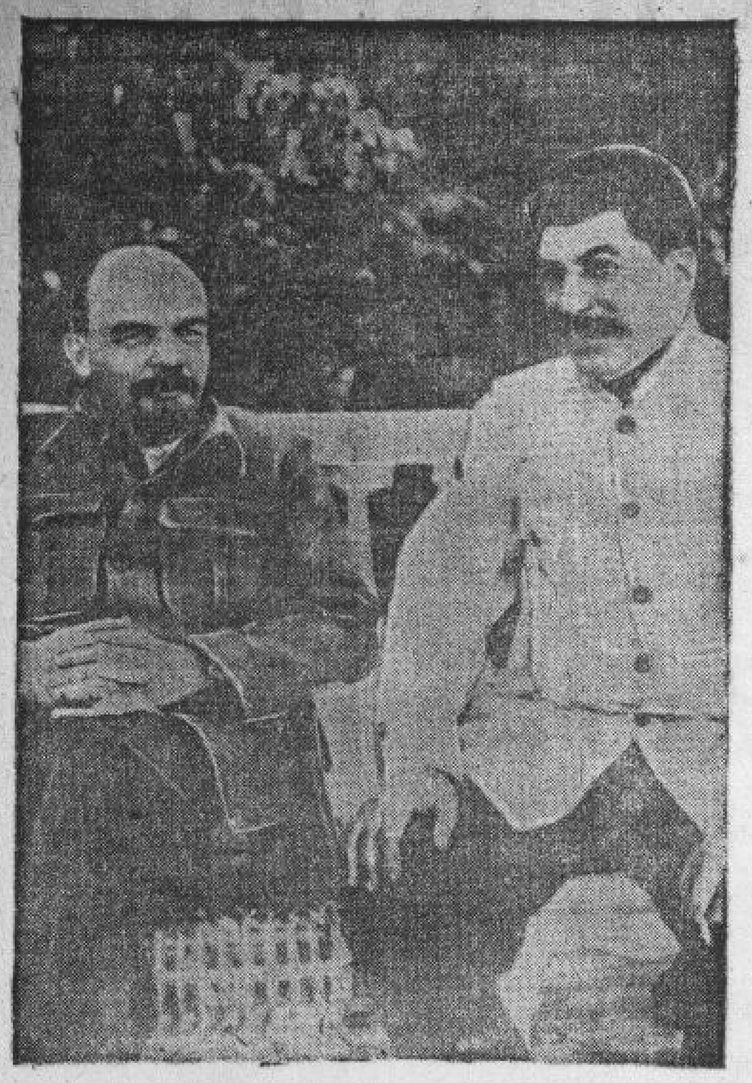

Ленин и Сталин в Горках (1922 г.).

ИЛЬИЧ О СЕБЕ

АНКЕТА ДЛЯ ДЕЛЕГАТОВ, ЗАПОЛНЕННАЯ ЛЕНИНЫМ НА X С'ЕЗДЕ РКП(б)

Год рождения—1870 . . . . . Состояние здоровья—Здоров . . . .
Какие языки знаете?—Английский; немецкий; французский плохо; итальянский очень плохо.
Какие местности России знаете хорошо и сколько лет там прожили? Знаю Поволжье, где родился и рос до 17 лет . . . . . .
На каких всероссийских с'ездах вы участвовали?—На всех кроме июля или августа 1917 гг. . . . . .
Были ли за границей?—В ряде стран Западной Европы в 1895, 1900—1905, 1908—1917 гг. . . . . .
Военная подготовка—Никакая . . . . . .
Образование—В 1891 г. окончил (сдал экстерном) Петроградский университет на юридическом факультете . . . . . .
Основные занятия до 1917 года—Литератор . . . . . .
Какие знаете специальности?—Никаких . . . . . .
Чем занимались после 1917 года, кроме партийной, профессиональной, советской и т. п.—Кроме указанных, только литературной работой.
К какому профсоюзу принадлежите в настоящее время?—К союзу журналистов . . . . . .
Работа с 1917 года—Председатель Совнаркома и СТО . . . . . .
С какого времени состоите членом РКП?—С 1894 года . . . . . .
Принадлежали ли к другим партиям, если да, то к каким—Нет . . .
Участие в революционном движении . . . . . .
Когда . . . . . Где . . . . . В какой организации . . . . . .
1892—1893—Самара.
1894—1895 Петербург.
1895—1897 Тюрьма.
1898—1900 Енисейская губ.
1900—1905 За границей
1905—1907 Петербург.
1908—1917 За границей.

Нелегальные кружки социал-демократов, а со времени основания РСДРП—ее член.

Подвергались ли репрессиям за революционную деятельность?—В 1897 году арест, 1895—1897—арест, 1898—1900—Сибирь, 1900—арест.
Сколько времени провели в тюрьме?—Несколько дней плюс 14 месяцев.
На каторге или ссылке—3 года . . . . . .
В эмиграции— 9—10 лет . . . . . .

БЕСЕДА ТОВАРИЩЕЙ СТАЛИНА и МОЛОТОВА с авторами оперного спектакля „Тихий Дон"

17 января в Москве состоялся последний гастрольный спектакль Ленинградского Государственного Академического Малого оперного театра. В этот день шла опера И. Дзержинского «Тихий Дон». На спектакле присутствовали товарищи Сталин и Молотов, а также Секретарь ЦИК СССР т. Акулов и Нарком по Просвещению тов. Бубнов.

После третьего акта тт. Сталин и Молотов беседовали с авторами спектакля—композитором И. Дзержинским, музыкальным руководителем театра дирижером С. А. Самосуд и режиссером М. А. Терешковичем. Во время беседы тт. Сталин и Молотов дали положительную оценку работы театра в области создания советской оперы, отметили значительную идейно-политическую ценность постановки оперы «Тихий Дон».

В заключение беседы тт. Сталин и Молотов высказали ряд замечаний о необходимости устранить отдельные недочеты в оформлении спектакля и выразили всему творческому коллективу пожелание дальнейших успехов в работе над советской оперой. (ТАСС).

21 ЯНВАРЯ

Все встают,
Страна склоняет знамя
Над его могилой, как всегда.
Дружно подымаются за нами
новые сады и города.
Тот же край,
Но редкие приметы
Нам напоминают о былом —
Семь республик изнутри согреты
Ленинским дыханьем и теплом.
Сталинским неколебимым словом
Сплочена Советская страна,
Именем его озарена,
Мужеством овеяна суровым.
Где в болоте морщилась вода,
Где стояли шаткие туманы,—
Шумные кружат аэропланы,
Движутся тяжелые стада.
Высятся веселые постройки,
Стелются весенние луга
Там, где раньше под копыта тройки
Падали безвольные снега.
Где, бывало, от жары и дремы
Гуском наполнялась голова,
Шепчутся поля
И водоемы
И разноречивая листва...
Только вдруг предательством подуло,
В спину дышат ненависть и мгла, —
Это николаевское дуло
В нас направили из-за угла.
Прожужжала снова та же пуля,
Что летела к сердцу Ильича.
Пусть бойцы стоят на карауле
И штыки мерцают у плеча;
Чтобы, просыпаясь, на рассвете,
Вздрагивая облаком у губ,
Наших песен кругосветный ветер
Так и рвался из походных труб:
Чтоб сквозило ленинское имя —
Первое среди других имен —
В торопливом паровозном дыме,
В легком дуновении знамен.

ЛЕВ ДЛИГАЧ.

Ленин в живописи и скульптуре

Образ Владимира Ильича Ленина запечатлен в сотнях произведений живописи и скульптуры. Десятки художников продолжают работать над новыми произведениями о Ленине.

Заслуженный деятель искусств К. Юон заканчивает большую композицию «Ленин на втором с'езде советов в Смольном». На полотне изображены Ленин на трибуне во время своего первого выступления в Смольном, а также товарищи Сталин, Молотов, Урицкий и Дзержинский, находящиеся в президиуме.

Художник С. Герасимов пишет большую картину «Ленин на II с'езде советов среди крестьян», художник Коненов работает над картиной «Выступление Ленина на III с'езде комсомола». Художник А. Моравов готовит большую композицию «Выступление Ленина в 1919 году на Трехгорке». Эскиз этой картины уже готов и утвержден художественным советом «ВСЕКОХУДОЖНИКА». Сейчас художник Моравов делает многочисленные зарисовки рабочих и работниц — участников этого исторического собрания.

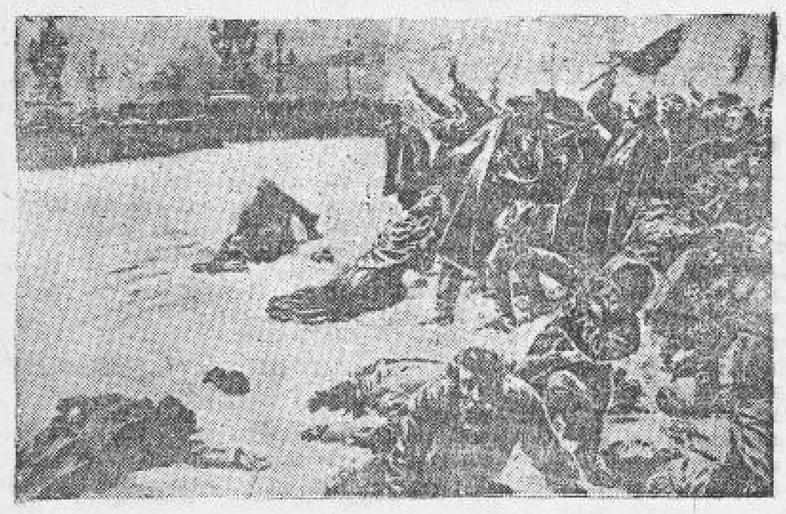

«Тысячи убитых и раненых — таковы итоги кровавого воскресенья 22(9) января в Петербурге...

Рабочий класс получил великий урок гражданской войны; революционное воспитание пролетариата за один день шагнуло вперед так, как оно не могло бы шагнуть в месяцы и годы серой, будничной, забитой жизни».

(В. И. ЛЕНИН).

ТЕЛЕГРАММА ЦК ВКП(б) и СНК СССР О ВЫБОРКЕ ГОРЮЧЕГО К ВЕСЕННЕЙ ПОСЕВНОЙ КАМПАНИИ

Постановление бюро Обкома ВКП(б)

Обком ВКП(б) считает совершенно правильным указание ЦК ВКП(б) и СНК СССР о крайне неудовлетворительном ходе выборки горючего МТС и совхозами Курской области. Ноябрьский и декабрьский планы выполнены на 50 проц., январский — только на 10 проц.

Директора МТС и совхозов проявили полную бездеятельность в завозе горючего, а секретари райкомов и председатели райисполкомов фактически самоустранились от этого важнейшего хозяйственного мероприятия, что ставит под угрозу срыва весеннюю посевную кампанию.

Обком ВКП(б) отмечает, что облЗУ и Свеклотрест не обеспечили оперативного руководства выборкой и завозом горючего и вместо решительной борьбы с расхлябанностью и вредными ссылками на об'ективные причины — фактически сами потворствовали этим настроениям.

Обком ВКП(б) постановляет:

1. Принять к неуклонному руководству и исполнению телеграмму СНК и ЦК об усилении выборки горючего.

2. Утвердить телеграмму, посланную райкомам и рикам за подписями тов. Путнина и тов. Царева.

3. Предупредить секретарей райкомов и предриков, что они несут персональную ответственность за своевременную выборку горючего по районам. Предложить секретарям райкомов лично принять решительные меры к тому, чтобы план завоза горючего был полностью и своевременно выполнен, обязав их ежесуточно проверять выборку горючего МТС и совхозами и сообщать телеграфно Обкому и Облисполкому.

Особо указать секретарям Краснояружского, Щебекинского, Валуйского, Скородненского и Золотухинского райкомов ВКП(б) на допущение преступной расхлябанности в МТС этих районов при наличии всех возможностей своевременной выборки горючего.

4. Предупредить директоров МТС и совхозов, начальников политотделов и заместителей директоров по политчасти, что если они не обеспечат своевременного выполнения плана завоза горючего по МТС — они будут привлечены к строгой ответственности.

5. Обязать тов. Бортко улучшить планирование завоза горючего с таким расчетом, чтобы вся имеющаяся тара в МТС была полностью залита, принять к сведению, что облЗУ посланы на места 15 человек для оперативной помощи отстающим МТС.

6. Поручить Облисполкому разработать и довести до каждой МТС и совхоза 5-дневное задание по выборке горючего и установить оперативный контроль за выполнением.

7. Предложить председателям риков мобилизовать всю имеющуюся в районе тару и передать ее в МТС и совхозы для заливки горючего.

Обязать Облисполком произвести мобилизацию всей годной для МТС и совхозов тары во всех городах области, предложив закончить эту работу в декадный срок.

Одновременно обязать немедленно просмотреть производственную программу всех бондарных мастерских, широко развернув поделку бочек для использования их под сливку масла и нефти.

8. Обязать «Курскую правду» ежедневно освещать ход выборки горючего по отдельным МТС, совхозам и районам.

9. Заслушать 25 января на бюро Обкома выполнение телеграммы ЦК ВКП(б) и СНК и настоящего решения Обкома.

Секретарь Обкома ВКП(б) В. ПУТНИН.

НА ЗАВОДЕ им. КАРЛА ЛИБКНЕХТА НЕТ ЗАБОТЫ О ЛЮДЯХ

«Курская правда» уже писала о безобразном отношении к стахановцам на сахарном заводе имени Карла Либкнехта. Однако эти сигналы ничему не научили руководителей завода. Большевистской заботы о людях на заводе попрежнему нет.

В общежитиях культурно-массовая работа не проводится. Руководители завода и сам директор тов. Геде не ходят туда, не интересуются бытом рабочих.

В результате в общежитиях участились случаи азартной картежной игры, драк, хулиганства.

Недавно в общежитии во время картежной игры ножами избили грузчика Сорокина. Об этом факте известно парткому, завкому и директору, но никто из них не посчитал нужным принять меры.

Стахановец Тюлюбаев П. И., проработавший на заводе Карла Либкнехта 36 лет, живет в отвратительных условиях. Семья его состоит из 4 человек. А занимает он грязную, сырую кухню. Больше у него нет комнат, и он вместе с детьми вынужден свободное время проводить на кухне.

Дети Тюлюбаева спят на печке. В квартире нет ни стола, ни табуретов—обедать приходится на полу.

Стахановец Киящко живет в таких же тяжелых бытовых условиях.

В начале января дирекция завода решила отремонтировать квартиру тов. Киящко. В морозный день побелили комнату и, не просушив ее, вселили туда Киящко.

Теперь комната сырая и жить в ней стало невозможно.

Когда тов. Киящко попросил сделать вторые оконные рамы, то дирекция завода решила просто забить их.

Правда, на заводе тяжелое положение с квартирами: жилищного фонда мало. Однако это оправданием служить не может. Директор завода тов. Геде должен всерьез заняться улучшением бытовых условий стахановцев, создать им все условия для плодотворной работы и хорошего отдыха.

НАБЛЮДАЮЩИЙ.

Ем. ЯРОСЛАВСКИЙ

Великое наследство Ленина

Каждый год в этот траурный день мысли миллионов людей всех народов на всем земном шаре обращаются к великому основателю ВКП(б) и Коммунистического Интернационала—Владимиру Ильичу Ленину. Как в середине девятнадцатого века на весь мир прозвучал могучий призыв Маркса и Энгельса к передовым рабочим мира: «Пролетарии всех стран, соединяйтесь!»,—так в конце прошлого столетия Ленин, взяв в свои могучие руки знамя Маркса и Энгельса, стал собирать под этим знаменем верных пролетарской революции соратников и положил начало нашей славной коммунистической партии. Петербургский «Союз борьбы за освобождение рабочего класса» был первой ячейкой этой партии, зародышем нового, Коммунистического Интернационала.

А без этой партии нечего было и думать о выполнении великих задач, которые история поставила перед слабым тогда еще пролетариатом нашей страны. Огромное значение для всей истории русской революции имело то, что в начале нынешнего столетия, накануне первой русской революции 1905 года, в России уже была налицо большевистская партия, была налицо большевистские комитеты. Уже накануне событий 9 января 1905 года происходила в Баку под руководством бакинского комитета большевиков, во главе которого стоял товарищ Сталин, высоко сознательная, организованная большевиками, массовая политическая стачка рабочих.

Без большевистской партии, созданной Лениным и Сталиным, пролетариат не мог бы играть роли вождя, гегемона трех революций. Без этой партии, без ее гениальных вождей—Ленина и Сталина—пролетариат не мог бы вести за собою так успешно крестьянство и городскую бедноту на штурм, на свержение царизма, помещиков и капиталистов. Без большевистской партии пролетариат не мог бы победить, не мог бы взять власть и удержать ее в суровой и жестокой гражданской войне. Без большевистской партии, без руководства этой партией со стороны Ленина и Сталина немыслимы были бы победы социализма в первом пролетарском государстве.

В траурные дни 1924 г. товарищ Сталин дал свою великую клятву: «Уходя от нас, товарищ Ленин завещал нам держать высоко и хранить в чистоте великое звание члена партии. Клянемся тебе, товарищ Ленин, что мы с честью выполним эту твою заповедь!». Эту клятву мы выполняем. Под руководством верного знаменосца, великого вождя и учителя нашей партии товарища Сталина, окрепшая, выросшая, закаленная в боях с врагами коммунизма, накопившая огромный политический опыт и опыт социалистического строительства, Всесоюзная коммунистическая партия большевиков стоит ныне во главе мощного социалистического государства, в котором решены важнейшие вопросы борьбы пролетариата за полную победу социализма.

Каждый сознательный пролетарий знает, что ленинское знамя—в верных, надежных руках того, кто вместе с Лениным с конца девяностых годов прошлого столетия создавал и строил нашу партию. Миллионы коммунистов во всем мире, пролетарии и трудящиеся всех стран знают, что партию ведет к полной победе коммунизма товарищ Сталин, давший от имени всей партии в траурные январские дни 1924 г. великую клятву держать высоко, сохранить в чистоте и упрочить наследство Ленина, завоеванное в трех революциях: высокое звание члена ленинской партии, коммунистической партии большевиков; железное единство нашей партии; диктатуру пролетариата, на основе союза рабочих и крестьян; первое в мире социалистическое отечество—СССР; оборону нашей социалистической родины—Красную армию и Красный флот СССР; союз трудящихся всего мира—Коммунистический Интернационал.

Эту великую клятву, данную товарищем Сталиным 26 января 1924 года, партия выполнила потому, что она боролась за ее выполнение под руководством товарища Сталина, воплотившего в себе совесть, силу и ум ленинской партии, ее несгибаемую волю к победе; ее глубокую прозорливость и мудрость, ее тесную связь с массами, ее теоретическую четкость и практическую деловитость, ее заботу о живом человеке, ее внимание к выращиванию новых, коммунистических кадров.

* * *

Еще в 1917 году на подступах к Октябрю Ленин ставил вопрос перед всей партией, перед всем рабочим классом: «удержат ли большевики государственную власть?». В исключительно трудной обстановке, когда даже в руководящем штабе партии—в Центральном Комитете—нашлись гнусные штрейкбрехеры—Зиновьев и Каменев, нашлись колеблющиеся элементы,—даже тогда Ленин и Сталин, опираясь на крепких и верных пролетарской революции единомышленников, смело и уверенно повели массы в бой против помещиков и капиталистов и против их подлых слуг, соглашателей—меньшевиков и эсеров.

Пролетарская революция, руководимая Лениным и Сталиным, одержала блестящую победу. Величайшие трудности стояли на ее пути. Но именно потому, что это была ленинско-сталинская партия, проникнутая глубокой уверенностью в победе, спаянная единством и железной дисциплиной, именно поэтому партия большевиков победила врагов и в гражданской войне, разгромила белогвардейцев и интервентов. В годы военного коммунизма большие хозяйственные задачи, грандиозные планы социалистической перестройки всей страны были отодвинуты назад. Но уже в 1920 г. набрасываются первые черновики плана электрификации нашей страны и создается специальная государственная комиссия по электрификации—ГОЭЛРО. И в то время как троцкистские «умники» высмеивали этот план, мудрили насчет его выполнимости, товарищ Сталин в письме к Ленину горячо советовал немедленно приступить к выполнению плана, бросить туда лучшие силы и уделить значительную часть времени этому делу.

Ныне мы подводим итоги выполнения этого указания Ленина. Ненаменримо велики достигнутые нами успехи! План, рассчитанный Лениным на 10—15 лет, благодаря железной настойчивости руководителя партии товарища Сталина, был выполнен в гораздо более короткий срок. В 1935 г., через 15 лет после того, как план ГОЭЛРО был обсужден на VIII Всероссийском с'езде советов, электростанции СССР дали 25 миллиардов киловатт-часов энергии—втрое больше, чем было намечено планом ГОЭЛРО и в 50 раз больше, чем давали электростанции в 1921 году. Мечта Ленина, его гениальный план был осуществлен, потому что Ленин оставил после себя партию, для которой нет неприступных крепостей, потому что во главе этой партии бессменно стоит, окруженный величайшей любовью трудящихся, верный хранитель заветов Ленина—товарищ Сталин.

Ленин мечтал о том времени, когда мы сможем дать стране сто тысяч тракторов. Для этого при его жизни еще не было условий. Но под гениальным руководством товарища Сталина эти мечты воплотились в жизнь. С железной настойчивостью, преодолевая все препятствия, опираясь на единодушную поддержку партии, всего рабочего класса и миллионов колхозного крестьянства, товарищ Сталин провел в жизнь программу индустриализации СССР. И почти нищая в период после окончания империалистической и гражданской войн, наша страна вышла на первое, второе и третье места по важнейшим отраслям народного хозяйства. Она дает 12,4 миллиона тонн стали в 1935 году—в три раза больше, чем в довоенной России. Она выпускает в год 110 тысяч тракторов, 100 тысяч автомобилей, больше 20 тысяч комбайнов, гигантские прокатные станы, блюминги, под'емные краны, экскаваторы, множество разных сложных машин, которых в России до Великой пролетарской революции никогда не производилось. Промышленность СССР освоила новое производство высококачественных сталей, алюминия, магния, никеля, синтетического каучука.

Гений партии создает, выковывает людей по образу и подобию ее создателей, для которых «ясность цели, настойчивость в деле достижения цели и твердость характера, ломающих все и всякие препятствия», является главным качеством. Этот гений партии прокладывает новые гигантские железнодорожные пути, роет каналы между морями по непроходимым тундрам в тайге, взрывает скалы, проникает в неизведанные еще высоты стратосферы, превращает беспредельные ледяные пространства полярных морей в проверенный путь для советских кораблей. Этот гений партии растит сотни тысяч новых героев труда, героев Советского Союза—стахановцев, отличников, пятисотниц,—новых людей, новой складки людей, в которых заложена огромная энергия, вызванная пролетарской революцией и воспитанная нашей партией. Гений партии каждый день умножает, обогащает великое наследство Ленина новыми завоеваниями, новыми победами.

Гигантски выросла социалистическая культура страны. Страна стала грамотной, массы рвутся к знанию, страна живет полнокровной, радостной жизнью. «Жить стало лучше, жить стало веселее!», этот мотив звучит из края в край огромной страны Советов, первой в мире социалистической родины пролетариата. Огромное преимущество советской системы, социалистического строя становится тем очевиднее, чем дольше загнивающий и распадающийся капиталистический мир длит свою агонию, подвергая все более и более тяжелым страданиям миллионные массы рабочих и крестьян во всем мире.

Когда после смерти Ленина собрался XIV с'езд партии, на котором враги ленинизма—Зиновьев, Каменев — подали руку предателю Троцкому для совместной борьбы против партии, еще не был решен важнейший вопрос новой экономической политики—«кто кого?» В деревне еще усиливался кулак, в городе— нэпман. Сельское хозяйство и промышленность десять лет назад достигали лишь 71 проц. довоенного уровня продукции. Коллективизация сельского хозяйства была еще только в зародыше.

Под мудрым руководством товарища Сталина партия провела в жизнь сплошную коллективизацию. На основе сплошной коллективизации сельского хозяйства стала возможна ликвидация кулачества, этого последнего капиталистического класса. Социализм окончательно и бесповоротно победил в деревне. Вопрос «кто кого?» решен и в городе и в деревне в пользу социализма по всей стране. Этот вопрос остается еще нерешенным в международном масштабе.

За эти годы капиталистический мир не раз пытался обрушиться на СССР. Только величайшая выдержка, только мудрая политика нашей партии, руководимой товарищем Сталиным, только могущество нашей родины и мощь Красной армии, вооруженной по последнему слову военной техники, сдерживают натиск наших врагов. Грозной, неприступной крепостью коммунизма, побеждающего на одной шестой мира, высится СССР среди остальных пятисшестых земного шара, где господствуют капиталисты, где ведутся кровавые войны, где топор палача рубит головы лучшим сынам рабочего класса. Но ничто не спасет капиталистический мир от гибели! Никакие казни не помогут мировым капиталистам, как не помогли они русским капиталистам.

Каждый год существования СССР, каждый год успехов в нашей стране приближает день, когда во всем мире сотни миллионов рабочих, крестьян, трудящихся поймут, что есть только один путь—покончить с нуждой, с нищетой, безработицей, бесправием, эксплоатацией, войнами, покончить со всем тем, что угнетает человечество в капиталистическом мире. Этот путь—путь свержения господства эксплоататоров и установления пролетарской диктатуры, путь социалистической революции. Путеводной звездой для эксплоатируемых и угнетенных масс, для народов всего мира служит учение Ленина, поднятое на огромную высоту большевистской партией, ее вождем товарищем Сталиным. Ярким, все более разгорающимся маяком на пути к освобождению народов всего мира от гнета капитализма стоит СССР—родина, надежда, оплот пролетариата и крестьянства всех стран.

Мы, коммунисты, и все те, кто помогает беречь и обогащать ленинское наследство, счастливы сознанием, что живем в такое замечательное время, когда каждый из нас может быть исполнителем великих заветов Ленина, борясь под руководством товарища Сталина, несущего в своих могучих руках славное, непобедимое знамя ленинско-сталинской партии и ведущего трудящихся к полной победе коммунизма.