О ПРАКТИЧЕСКИХ МЕРОПРИЯТИЯХ ПО РЕАЛИЗАЦИИ РЕШЕНИЯ ЦК ВКП(б) И СНК СССР ОТ 19 ДЕКАБРЯ 1935 ГОДА „ОБ ОРГАНИЗАЦИОННО-ХОЗЯЙСТВЕННОМ УКРЕПЛЕНИИ КОЛХОЗОВ И ПОД'ЕМЕ СЕЛЬСКОГО ХОЗЯЙСТВА В ОБЛАСТЯХ, КРАЯХ, РЕСПУБЛИКАХ НЕЧЕРНОЗЕМНОЙ ПОЛОСЫ"

Доклад секретаря Обкома ВКП(б) тов. ИВАНОВА И. У. на совещании секретарей райкомов ВКП(б), председателей райисполкомов и директоров МТС северных районов 11 января 1936 года

Товарищи, 5—8 декабря состоялось совещание руководителей областей, краев и республик нечерноземной полосы СССР с членами ЦК ВКП(б) и правительства по вопросам организационно-хозяйственного укрепления колхозов и под'ема сельского хозяйства.

Курская область была представлена тридцатью северными районами, входящими в состав коноплеводческой зоны.

На совещании были заслушаны доклады первых секретарей обкомов и крайкомов ВКП(б). Совет Народных Комиссаров СССР и ЦК ВКП(б) вынесли известное вам постановление, которое было опубликовано и в «Правде», и в «Известиях», и в нашей «Курской правде» и которое вы уже неоднократно читали. Наша обязанность твердо, по-большевистски осуществить это решение и тем самым добиться еще большего организационно-хозяйственного укрепления колхозов и совхозов и под'ема сельского хозяйства северных районов Курской области, которые по многим отраслям хозяйства отстают от районов зерновой и свекловичной зон.

Несомненно, за последние два года северные районы нашей области достигли ряда успехов: колхозы значительно окрепли, их хозяйство возросло, поднялось колхозное производство, укрепилась колхозная дисциплина, повысилась производительность труда, возросла урожайность зерновых и технических культур, имеются порядочные достижения в области развития животноводства и других отраслей колхозного хозяйства.

Однако эти успехи являются далеко и далеко не достаточными. В северных, как и во всех других районах Курской области, еще остаются неиспользованными колоссальные возможности и в части повышения урожайности, и в части развития животноводства, и в части под'ема других отраслей колхозного хозяйства: пчеловодства, птицеводства, рыбоводства, садоводства, огородничества и т. д. Далеко не удовлетворительно еще используются машины: тракторы, грузовые автомобили, комбайны, сеялки, жатки, молотилки, триеры и т. д. Хотя план пахоты тракторами и выполнен, но их производственная мощность использована еще неполностью.

Наша основная задача, обязанность каждого райкома, райисполкома, директора МТС и колхоза—своевременно вскрывать каждый недостаток и немедленно устранять его, предупреждать недостатки и использовать все имеющиеся у нас производственные возможности, обеспечить быстрый рост колхозного производства, под'ем урожайности, развитие животноводства, использовать, как этого требует наш великий вождь товарищ Сталин, технику до дна.

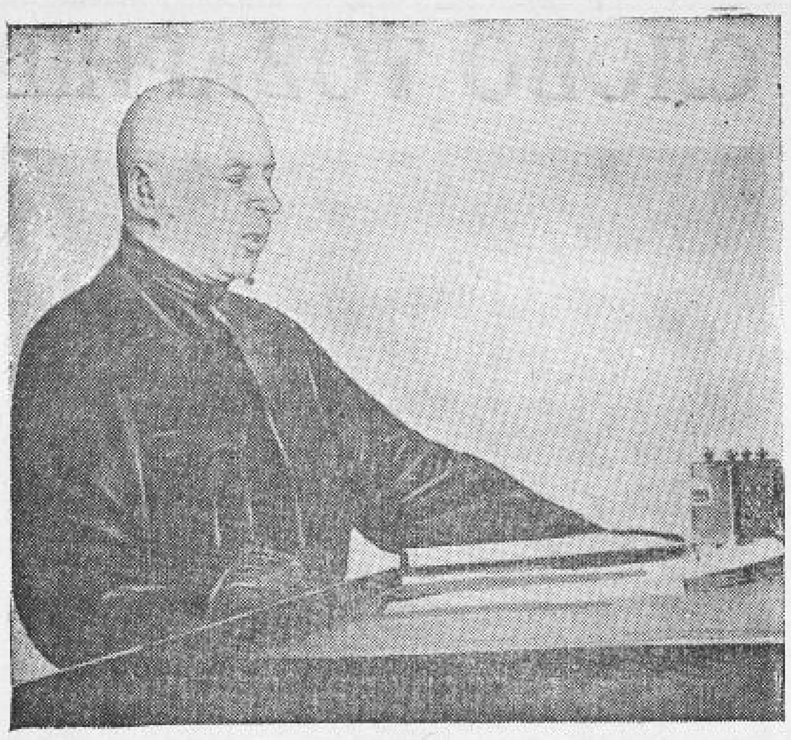

Переход к коллективному хозяйству увеличивает наши заботы о сельском хозяйстве

Решение этих задач возможно лишь при условии правильной организации людей в колхозах, повышения производительности труда и квалификации не только трактористов, комбайнеров и шоферов, но и каждого колхозника, работающего в поле или в животноводческой ферме. Помнить всегда, что успех дела решают массы. И чем лучше у нас будут организованы массы в колхозном производстве, тем быстрее мы решим задачи, поставленные перед нами партией, добьемся под'ема сельского хозяйства как в северных районах, так и во всех других районах Курской области.

Останавливаясь на анализе состояния сельского хозяйства северных районов, прежде всего надо заметить и опровергнуть те совершенно неправильные утверждения отдельных областных и районных работников, что эти районы находятся в худших климатических и почвенных условиях в сравнении с районами других зон. Вот и сегодня один секретарь райкома ВКП(б), у меня в кабинете, старался петь эту старую, никуда негодную песню. Я должен сказать: не почва виновата, а хозяева, плохо обрабатывающие ее. Пусть это запомнит каждый работник наших северных районов. Ссылки на почву и климат, т. е. на об'ективные причины, совершенно неправильны и нетерпимы.

Такие ссылки порождают безответственность, не мобилизуют, а демобилизуют колхозные массы. Легче всего все валить на природу, на так называемые об'ективные причины. Выходит так: раз получилась низкая урожайность—значит никто кроме самой природы в этом не виноват. Спрашивается: а где же были люди, где же была борьба за получение высокого урожая, борьба, которая побеждает разнузданные стихийные силы природы и приводит нас к желаемым результатам и в области повышения урожайности и во всех других областях нашей работы в сельском хозяйстве?

Такие совершенно неправильные, нетерпимые и недопустимые ссылки и утверждения идут вразрез с интересами колхозников, вразрез с требованиями нашей партии. Виновата в низкой урожайности в северных районах не природа, а люди, и в первую очередь мы, коммунисты, виновата наша недостаточная работа в колхозах.

Мы обязаны,—это является одной из важнейших задач,—покорять великие силы природы, бороться с их стихийными, вредными для сельского хозяйства проявлениями, охранять от их губительного действия наши посевы. Вот сейчас наступила оттепель, идет дождь, снег быстро тает, оголяются поля, ударит мороз, может образоваться ледяная корка, очень опасная для озимых, но мы это неприятное явление можем предотвратить. Если образуется ледяная корка, ее нужно разбить и тогда она не причинит посевам никакого вреда. Может быть засуха, но ее вредное действие также можно устранить сохранением влаги в почве. Могут появиться вредители, разного рода насекомые и грызуны, и с ними есть средства борьбы. Ведь если бы мы в 1935 году в Глушковском и других западных районах не отбили нашествия сельскохозяйственных вредителей—лугового мотылька, то там мы бы не получили ни одного центнера сахарной свеклы. Но люди, колхозники, будучи хорошо мобилизованы, все, как один человек, вышли на поля, отстояли сахсвеклу от вредителей и получили в этих районах по 150—170 центнеров с гектара, а то бы могли и ничего не получить. Запомните, люди побеждают стихийные силы природы, подчиняют их своей власти и заставляют работать на себя. Люди изменяют климат, люди извлекают из земли ее великую силу для своей пользы. Заставить работать на себя эти силы—наша обязанность.

Но было бы неправильно утверждать, что климат и почва в северных районах хуже, чем в других районах области. Климат в северных районах более благоприятный, чем в южных районах. Северные районы никогда не знали суховеев. Осадков в них ежегодно выпадает много, тогда как южные и юго-западные районы нередко подвергаются суховеям. Почва в северных районах по своему составу и содержанию значительно лучше многих южных районов. Землеобеспеченность—выше.

Правда, эти районы были слабо вооружены машинами, в этой части они уступали районам свекловичной зоны, но и этот недостаток в 1936 г. устраняется. Центральный Комитет ВКП(б), вы знаете, дает северным районам огромное количество машин, и теперь на нашей обязанности лежит хорошо освоить и использовать эти машины.

Разговоры о неблагоприятных природных условиях в северных районах, я считаю, являются перепевом тех неправильных утверждений, которые на протяжении долгих лет допускались отдельными консервативными учеными, агрономами, создавшими теорию так называемого «белого пятна». Эта ненаучная, оторванная от производственной практики теория, предопределяла, что в «белом пятне», в которое входят все районы коноплеводческой зоны, совершенно нельзя сеять яровую пшеницу, что пшеница на севере пропадает или дает мизерные урожаи, что посеву этой культуры не способствуют почвенные и климатические условия, что пшеница—южное растение, что законы природы невозможно изменить и т. д. и т. п. Теперь эта, мягко выражаясь, неправильная теория опровергнута, разбита вдребезги практикой колхозного производства. Яровая пшеница на севере области дает урожаи не ниже, а в ряде колхозов даже выше юга—до 20—30 центнеров с гектара.

В 1934 г. мы смело двинули яровую пшеницу на север области, посеяв в отдельных районах 6.000 гектаров. А в 1935 г., уже вооруженные опытом, посеяли 38.000 гектаров во всех без исключения северных районах. В 1936 г. в этих 30 районах будет посеяно яровой пшеницы 53.000 гектаров. Массовые посевы яровой пшеницы дали замечательные результаты. Во всех без исключения северных районах яровая пшеница родится хорошо.

То же самое получилось и с сахсвеклой. Боялись, что сахсвекла в северных районах не созреет. Практика показала нам совершенно обратное: сахсвекла в северных районах области не только созревает, но дает урожай 300—400 центнеров с гектара.

Эти примеры, конкретные данные, результаты массовых опытов в колхозах опровергают доводы тех областных и районных работников, которые утверждали, что на севере неблагоприятные почвенные и климатические условия. Эта производственная практика опрокинула доводы северных и других антипшеничников. Надо до конца разбить утверждения о неблагоприятных природных условиях в северных районах тех верхоглядов, которые безответственно несут такую несуразную чушь.

Главная причина отставания ряда северных районов, и особенно Тросненского, Верхнелюбажского, Верховского, Михайловского и Конышевского, заключается в недостаточной работе партийных организаций. Райкомы ВКП(б) вышеназванных районов не достигли конкретного руководства каждым колхозом, руководят «вообще», не зная жизни и производства колхозов, не знают нужд колхозников, их настроений и запросов, не оказывают колхозам необходимой организационной помощи, допускают нарушение сталинского устава сельхозартели, критикуют и наказывают председателей колхозов за недостатки вместо того, чтобы помогать им, воспитывать их, как этого требует наш великий вождь товарищ Сталин, одним словом, фигурально выражаясь, смотрят на колхозы с высоты птичьего полета. Вот в чем главные причины отставания этих районов, а не в почвенных и климатических условиях.

Секретари райкомов должны знать, что мы, коммунисты, каждый райком ВКП(б) несем ответственность перед партией и страной за состояние каждого колхоза. Всем нам, каждому члену партии нужно помнить указания товарища Сталина, что «переход к коллективному хозяйству, как преобладающей форме хозяйства, не уменьшает, а увеличивает наши заботы о сельском хозяйстве, не уменьшает, а увеличивает руководящую роль коммунистов в деле под'ема сельского хозяйства». Об этом многие коммунисты забыли, забыли об этом и некоторые секретари райкомов, так, например, тт. Гольдфарб, Черкасов, Губаров и Хворост. Эти товарищи поступают не так, как надо, а именно: слишком много говорят об отставании районов и очень мало делают и мало принимают конкретных мер к ликвидации этого отставания. Вскрывая недостатки в колхозах, они подвергают суровой критике эти недостатки, в первую очередь критикуют председателей колхозов и бригадиров, но конкретных мер к устранению обнаруженных недостатков не принимают. Такая пустая, не подкрепленная большевистским делом критика не исправит положения. Надо, вскрывая недостатки, немедленно же помогать колхозам их устранять. Так должен работать каждый райком ВКП(б), проявляя повседневную заботу, добиваясь под'ема хозяйства каждого колхоза и совхоза. Плох тот райком, который не знает состояния, жизни и работы каждого колхоза. Если он не знает этого, он не может конкретно, оперативно руководить колхозами.

Вовлекать лучших единоличников в колхозы

Остановимся на отдельных вопросах колхозного строительства и состояния хозяйства северных районов.

К группе северных районов относятся: Болховской, Знаменский, Верховский Новодеревенский, Дмитриевский, Михайловский, Дмитровский, Дросковский, Покровский, Золотухинский, Понырровский, Свободинский, Конышевский, Кромской, Тросненский, Малоархангельский, Глазуновский, Мценский, Тельченский, Новосильский, Залегощенский, Корсаковский, Орловский, Моховской, Свердловский, Урицкий, Сосковский, Фатежский, Верхнелюбажский и Хомутовский—все районы коноплеводческой зоны, прилегающие к Московской и Западной областям.

По удельному весу посевных площадей эти районы занимают 34,5 проц., или имеют посевную площадь 1.430.000 гектаров, из них: озимых 517.000 гектаров и яровых 912.000 гектаров. Как видите, товарищи, площадь огромная.

Конопли в этих районах сеется 83.000 гектаров из 128000 гектаров областного плана. Картофеля—122.000 гектаров из 312.000 гектаров по области. По удельному весу в посеве зерновых и технических культур в этой зоне колхозы занимают 93,4 проц., колхозники на усадьбах—5,4 проц. и единоличники—1,2 проц., а по конопле—0,7 проц.

Эти данные говорят о том, что производство хлеба и сельскохозяйственного сырья находится исключительно в руках социалистического сектора. Это огромная, решающая победа социализма в нашей деревне.

Колхозный строй в нашей стране победил окончательно и бесповоротно. С победой колхозного строя коренным образом изменилась экономика нашей деревни. Вместо единоличного, раздробленного мелкотоварного сельского хозяйства, мы имеем теперь мощное, крупное социалистическое земледелие. При коллективизации—от низких показателей производства, какие были в единоличном хозяйстве, мы пришли к высоким показателям колхозного производства, хотя здесь еще далеко и далеко нами не все возможности исчерпаны.

Вместо каторжного индивидуального труда на своей маленькой полоске, который вкладывался при обработке земли крестьянином-единоличником, создан могучий коллективный общественный труд. Деревня перешла от сохи, серпа и цепа к трактору, комбайну и молотилке. Первобытные, вековая существовавшие сельскохозяйственные орудия заменила первоклассная советская техника, которая обеспечивает высокую производительность труда и способствует изменению психологии колхозников. На помощь лошади советской властью двинут в деревню автомобиль. Многие отрасли сельского хозяйства уже теперь основательно механизированы и с каждым годом все больше и больше партия и советская власть двигают химию на совхозно-колхозные поля для получения высокого урожая. Наука широким фронтом двинулась в нашу деревню. Над повышением урожая, над созданием новых культур, новых сортов хлебных растений работают академики, ученые, агрономы. На это дело пролетарским государством тратятся огромные средства. Раньше, в условиях существования единоличного хозяйства, крестьянин никогда не видел науки на своих жалких, узеньких полосках. Она не заглядывала в деревню. Растет и с каждым днем расширяется в нашей деревне социалистическая культура. Колхозы становятся большевистскими и колхозники зажиточными. С ростом производства продуктов сельского хозяйства мы отменили карточную систему. Уже теперь в стране имеется много хлеба, сахара, хлопка и других продуктов, и с каждым годом их обилие будет возрастать все больше и больше. Наступила эпоха радостной и счастливой жизни. Жить стало лучше, жить стало веселее.

Вот к чему—к счастью, к радости—привел страну, трудящиеся массы рабочих и колхозников великий гений Сталина. (Бурные аплодисменты).

Я уже сказал, какой удельный вес занимают колхозы в посевных площадях, в производстве зерновых и технических культур.

Кратко остановлюсь на росте коллективизации после создания Курской области.

В северных районах на 1 июня 1934 г. было коллективизировано 210.493 хозяйства, или 85,3 проц. На 1 октября состоит в колхозах 212.276 хозяйств, или 90,9 проц.

Анализируя эти цифры, невольно возникает вопрос—как же так получается: коллективизация за это время в северных районах возросла на 5,6 проц., а хозяйств прибавилось только на 2.000. Цифра увеличения хозяйств не согласуется с процентами, потому что, особенно в 1934 г., значительное количество хозяйств выбыло из колхозов в промышленность, на транспорт, в совхозы и на стройки, на постоянную работу, переселились вместе со своими семьями. И в дальнейшем мы должны будем посылать колхозников в нашу социалистическую промышленность. Курская область недостатка в людях не имеет. Много курских колхозников-ударников работает и в шахтах Донбасса, и на заводах Урала и Сибири, и на московском метро. Шахтер Стаханов, именем которого названо великое стахановское движение, давший блестящие образцы овладения техникой,—наш земляк, колхозник Измалковского района. Мы ежегодно организованно посылаем в промышленность, на транспорт, и особенно на строительство новых заводов, около 300.000 отходников. В строительстве многих заводов-гигантов нашей великой страны большое участие принимали курские колхозники. И в дальнейшем наши колхозы будут давать сотни тысяч колхозников на строительство новых заводов и социалистических городов. Повторяю, людей в Курской области много, хватает и на производство всех работ в колхозах и для отхода на заработки в промышленность.

Средний размер колхозов в северных районах—60 хозяйств, но есть колхозы и по 15 хозяйств.

Голоса. Есть и меньше, по 7—8 хозяйств.

Есть и меньше. Надо подумать, поговорить с колхозниками о слиянии таких мелких колхозов, но при условии их полного согласия на это. Если колхозы будут согласны, то материал об их укрупнении нужно будет представить в Обком, мы конкретно рассмотрим каждый материал об укрупнении тех или других колхозов.

Одновременно надо серьезно проработать вопрос о переходе мелких хуторов на систему деревень. Есть хуторки по нескольку дворов. Практическое решение этого вопроса должно быть проведено также в строгом соответствии с решением ЦК ВКП(б). Проведение этого мероприятия целесообразно и необходимо, ибо хуторской характер землепользования во многих случаях сводит на-нет преимущества общественного хозяйства в колхозах и вредит интересам колхозников и колхозам в целом. И вполне естественно, хуторки по 10—15 хозяйств, отстоящие друг от друга на расстоянии 2—3—5 километров, составляют огромное неудобство и в деле организации производства, и в деле организации труда, и в управлении таким колхозным производством. Эту задачу нам нужно будет решить в 1936 г.

Однако неправильно было бы судить о коллективизации по средним цифрам. Вы видели, что процент коллективизации по северным районам высок. Но за средними цифрами скрываются районы и с высоким процентом коллективизации и районы, имеющие до сих пор еще много единоличников, особенно в отдельных деревнях. Например: в Новодеревенском районе коллективизация составляет 96,7 проц., в Дмитриевском—99,4 проц., Глазуновском—96,5 проц., Мценском—97,6 проц., Залегощенском—97,8 проц., Корсаковском—96,6 проц., Моховском—97,7 проц., Урицком—97,1 проц., Свердловском—98 проц. и в Сосковском—97,8 процента.

Но, товарищи, есть и такие районы, как-то: Дросковский, имеющий коллективизацию всего лишь 74,1 проц., Покровский—85,1 проц., Золотухинский—77,8 проц., Понырровский—76,9 проц., Свободинский—85,1 проц., Конышевский—83,5 проц., Тросненский—88,4 проц., и Верхнелюбажский—87,3 проц. В вышеперечисленных районах райкомы недостаточно занимаются делом вовлечения лучших единоличников в колхозы, предоставив это важнейшее дело самотеку. Это огромное упущение, большая политическая ошибка данных райкомов, которую нужно устранить. Райкомы обязаны вовлекать лучших единоличников в колхозы. Запомните, поскольку у нас в ряде районов еще не завершена сплошная коллективизация, есть хорошие единоличники, следовательно, обязанность каждого райкома—организовать колхозные массы на вовлечение этих единоличников в колхозы, повести с ними (единоличниками) настойчивую, упорную большевистскую раз'яснительную работу.

В конце 1934 и в 1935 году в северных районах Курской области, ныне имеющих высокий процент коллективизации, много было вовлечено единоличников в старые колхозы, организованы и новые колхозы. Но работа с этими молодыми колхозниками ведется слабо и достаточных мер к организационно-хозяйственному укреплению новых колхозов в ряде районов не принимается. Организовали и забыли о помощи, а эту помощь нужно повседневно оказывать как старым, так и, особенно, новым колхозам.

Воспитание кадров—основа организационно-хозяйственного укрепления колхозов

Большевистское воспитание колхозников является главнейшей обязанностью каждого райкома, каждого коммуниста и комсомольца. Основной задачей колхозного строительства на данном этапе является именно большевистское воспитание колхозников, очищение их сознания от пережитков капитализма, превращение каждого колхозника и колхозницы в сознательных и активных строителей бесклассового социалистического общества. Поднять культуру, расширить агротехнические знания колхозника—одна из актуальных задач. Никто не должен забывать того, что рост колхозного производства одновременно требует и роста социалистической культуры, роста политических, организационных и агротехнических знаний колхозников.

Проведение этих мероприятий, воспитание колхозников в духе требований нашей партии обеспечит нам и быстрый рост урожайности и животноводства — всего колхозного хозяйства. В этом теперь корень организационно - хозяйственного укрепления колхозов, ибо кадры, овладевшие техникой производства, решают все. А овладение техникой производства требует неуклонного, систематического повышения культуры, знаний каждого колхозника и колхозницы. Решение этой важнейшей задачи должно занять основное место в работе каждого райкома, каждой первичной парторганизации.

Несколько слов о воспитании и подготовке руководящих колхозных кадров. В северных районах это дело поставлено совершенно неудовлетворительно. Звеньевые, бригадиры и даже председатели колхозов слабо подготавливаются к весеннему севу, не мобилизованы как следует на осуществление величайших установок товарища Сталина о повышении урожайности зерновых и технических культур. Райкомы ВКП(б) должны немедленно устранить эти недостатки. Нужно всех председателей колхозов пропустить через специальные месячные курсы, бригадиров—через 20-дневные и звеньевых—через 15-дневные курсы. Надо учить людей упорно, настойчиво учить тому, как каждый должен по-большевистски работать, как он должен организовать труд в колхозе. К преподаванию на этих курсах надо привлечь лучшие агрономические силы и более подготовленных партийцев. Преподаватели должны раз'яснить курсантам—что и как надо сделать, чтобы осуществить на практике в колхозах, бригадах и звеньях указания товарища Сталина и добиться действительно высокого урожая каждой зерновой и технической культуры в каждом колхозе, бригаде и звене и с каждого гектара. Ни одного гектара не должно оставаться в забвении, ни с одного гектара не должно быть получено низкого урожая, а с каждого гектара и только высокий урожай.

Какие для этого необходимо провести организационные и агротехнические мероприятия?—Правильно расставить людей в производстве, правильно организовать их труд, полностью использовать механизмы, полностью собрать и применить местные и минеральные удобрения, своевременно посеять каждую культуру, уничтожить сорняки. Этому надо обучать людей—колхозников.

Учить руководящие колхозные кадры агротехнике необходимо, ибо от правильной работы этих кадров зависит успех в деле повышения урожайности, в росте колхозного производства, в под'еме сельского хозяйства.

Можем ли мы в течение зимы пропустить через эти курсы такое большое количество работников? Безусловно, товарищи, можем. Специальных средств на это дело не потребуется. Агрономов для обслуживания вышеназванных курсов у нас, несомненно, хватит, а в те районы, где не хватит, облЗУ может послать. Помещения в районах и колхозах имеются. Программы курсов должны быть четкие. Их нужно облЗУ быстро составить и послать на места, как это было сделано в отношении районов свекловичной зоны. В преподавании не допускать неясных формулировок, а так раз'яснить слушателям, чтобы каждый из них понял, что ему нужно сделать, чтобы достигнуть высокого урожая в своем колхозе, в бригаде, звене. Запомните, от подготовки руководящих колхозных кадров в значительной степени зависит успех дела, решение задачи по-

(Продолжение доклада тов. Иванова на 3-й странице).