ОТ СТАХАНОВСКИХ СУТОК К СТАХАНОВСКИМ ДЕКАДАМ, МЕСЯЦАМ

ДЕРЮГИНО. (По телеграфу). Дерюгинский сахарный завод 15 января закончил стахановскую декаду. Средняя производительность по свекле 138 проц., по сахару—130 проц.

Потери сахара—2,5 проц. Расход топлива—8,57 проц. вместо плановых 9,38 проц. За декаду сэкономлена 81 тонна угля.

Решением коллектива рабочих и инженерно-технических работников объявляем завод стахановским до конца производства.

Директор завода МОНАХОВ.
Секретарь парткома БАСАЛКО.
Председатель завкома КОЛЕСНИКОВ.

* * *

Льговский сахарный завод проводит стахановскую пятидневку имени второй сессии ЦИК СССР. 14 января завод переработал свеклы 136 проц. к плану. Выработано 118 проц. сахара. Сэкономлено 208 центнеров топлива.

Директор завода РЫБИЦКИЙ.

* * *

Курская обувная фабрика с 12 января проводит стахановскую пятидневку.

13 января фабрика выпустила 800 пар обуви вместо плановых 680 пар.

Фабрика добилась больших успехов в выпуске сортовой обуви — сапог первого сорта выпущено 91 проц. и ботинок 90,6 проц.

* * *

11 января курский водочный завод провел первые стахановские сутки. Суточную программу завод выполнил на 140 проц. Бригада № 2 (бригадир **Берездина**) выполнила дневное задание на 172 проц. Бригада № 6 (бригадир **Елисеева**) — на 177 проц.

Решением всего коллектива рабочих и инженерно-технических работников с 19 по 21 января на заводе проводится стахановский трехдневник.

* * *

Курский гречзавод № 20 проводит стахановскую пятидневку. 12 января, на вторые сутки стахановской пятидневки, переработано 149 тонн гречихи (план 105 тонн) — 142,37 проц. 13 января завод переработал 150 тонн.

Бригада **Коротнова** показала блестящие образцы в работе, переработав за смену 56190 килограммов гречихи вместо нормы—35 тысяч килограммов (160 проц.). Бригада **Верютина** переработала гречихи 50740 килограммов.

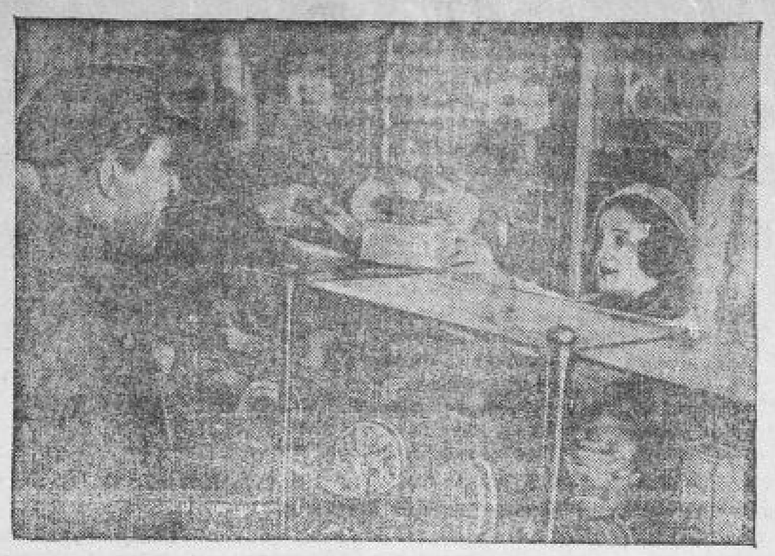

В помещении бывш. Торгсина (под ленинградской гостиницей) открылся показательный винно-гастрономический и бакалейно-кондитерский магазин «Бакалея». Магазин имеет большой выбор хороших конфет, до 30 сортов колбас, печенье, консервы, рыбу и массу всевозможных бакалейных и винно-гастрономических товаров. На снимке: отпуск шоколада из кондитерского отделения.

Фото БОГДАНЧИКОВА.

РЕШЕНИЯ ПЛЕНУМА ЦК ВКП(б)— В МАССЫ

За глубокое изучение решений

В **Волоконовке** проведено общерайонное партийное собрание, которое обсудило итоги декабрьского пленума ЦК ВКП(б).

Районное собрание единодушно и полностью одобрило решения пленума, которые являются боевой программой для дальнейшей борьбы за построение социализма.

Коммунисты отметили, что проверка партдокументов явилась мощным средством улучшения организационно-партийной и политически-воспитательной работы. В большинстве партийных организаций Волоконовского района повысилась большевистская бдительность, партийная и государственная дисциплина.

Районное партсобрание постановило немедленно развернуть глубокое изучение решений декабрьского пленума ЦК ВКП(б), организовать помощь слабо подготовленным коммунистам в повышении их активности в проработке решения пленума, улучшить работу с группами сочувствующих, как резервом для будущего приема в партию.

Стать организаторами стахановского движения

Партийное собрание дмитровской райпарторганизации отметило, что первичные партийные организации еще не возглавили стахановского движения. Районное партсобрание потребовало, чтобы все коммунисты и комсомольцы, работающие на производстве, сами стали стахановцами и других организовали на борьбу за высокую производительность труда.

Вторичная проверка партдокументов, проведенная по решению ЦК ВКП(б), помогла дмитровской райпарторганизации освободиться от вражеских и чуждых людей, обманным путем завладевших партбилетами (Копырин, Ильченко, Степаненкова и др.).

Партсобрание обязало райком и все первичные организации по-большевистски завершить дело проверки партдокументов, закрепить результаты проверки и начать подготовку к предстоящему обмену партийных билетов.

Подготовиться к обмену партбилетов

На кустовом собрании коммунистов ряда белгородских первичных парторганизаций были проработаны решения декабрьского пленума ЦК ВКП(б) о вопросах промышленности и транспорта в связи со стахановским движением и об итогах проверки партийных документов.

После доклада коммунисты выступили с критикой работы своих организаций, заявили, что стахановское движение развертывается еще недостаточно.

По вопросу проверки партдокументов многие коммунисты отмечали недостаточную большевистскую бдительность отдельных членов партии и слабую работу над повышением своего политического уровня.

Кустовое собрание постановило, чтобы каждый коммунист был стахановцем, чтобы к обмену партбилетов первичные организации так подготовились, чтобы не было ни одного пассивного коммуниста.

Пятисотницы вступают в сочувствующие

Партийная организация колхоза «Красный Октябрь» (Валуйский район) развернула массовую проработку решений декабрьского пленума ЦК ВКП(б) на собраниях колхозников. Решения пленума вызвали под'ем трудового энтузиазма. В колхозе растут ряды новых стахановцев.

Лучшие люди колхоза—пятисотницы Бугаева М., Тютюнникова А., Аверьянова М., Ломакина П. подали заявления о вступлении в группу сочувствующих.

Овладеть техникой

Рабочие артели «2-я пятилетка» (Ливенский район) горячо приветствуют решения декабрьского пленума ЦК ВКП(б). Рабочие при проработке этих решений отмечали достижения своей артели, хорошую работу мастеров Колпакова, Самойлова, Тулькова и др., прекрасно освоивших дело.

Рабочие в ответ на решения пленума заявили, что с еще большим рвением возьмутся за освоение техники. Посещаемость в кружке техучебы выросла почти до 100 процентов. Организован конкурс на лучшего мастера.

В Курском депо сорвали стахановские сутки

На-днях цех текущего ремонта курского паровозного депо провел первые стахановские сутки. Рабочие в эти сутки работали как никогда. Сменные задания перевыполнялись. Не было ни одного случая повторного ремонта.

Слесарь-арматурщик **Булатников** выполнил задание на 617 процентов. Слесари **Успенский** и **Бочаров**, ремонтировавшие паровоз «ФД», выполнили свое дневное задание на 335 процентов, слесарь текущего ремонта **Переварзев** выполнил сменное задание на 420 проц.

Однако мастера механического цеха Болдырев и Сучков не обеспечили подачу запасных частей для текущего ремонта, и выпуск одного паровоза задержался на несколько часов.

Из-за недоброкачественной расточки поршневых колец (растачивал токарь Бутов В.), произошла задержка на несколько часов паровоза № 160—69.

Электросварочный цех задержал сварку шаровых труб и бегунковых подшипников. Мастер цеха Сучков «забыл», что истекли запасы кислорода, и паровоз № 161—01 вышел из ремонта с большим опозданием. Дежурный по депо Сотников на пять часов задержал подачу паровоза «ФД» № 76—18 на промывку.

Несмотря на эти возмутительные безобразия, люди, замедляющие развертывание стахановского движения, не получили отпора со стороны партийных, профессиональных и хозяйственных руководителей депо.

К. ДНЕПРОВ.

НА КАЖДЫЙ ТРАКТОР—ВЫСШУЮ ВЫРАБОТКУ

БРИГАДИРЫ, ТРАКТОРНЫЕ ОТРЯДЫ—НА СОРЕВНОВАНИЕ ЗА ВЫСОКИЙ УРОЖАЙ!

ОБРАЩЕНИЕ БРИГАДИРОВ-ОРДЕНОНОСЦЕВ

Ни один кузнец не даст стали такой закалки, какую получили в беседе с великим учителем, вождем народа товарищем Сталиным на сталинском совете урожайности в Москве мы, бригадиры тракторных бригад, и другие участники совета.

Счастливейший день, незабываемая встреча! Мы неплохо работали на колхозных полях в 1935 году: каждый трактор наших бригад обработал больше тысячи гектаров. Мы гордились своей работой. Но как мало этого кажется теперь, когда не жалко сил, хочется сделать что-то большое, когда мы готовы на подвиги, чтобы ответить на великую честь, на высокую награду, полученную в Кремле.

Дело нашей чести, наш долг перед партией и правительством не только перекрыть в нынешнем году свои рекорды, но зажечь сталинской искрой, которая зажгла нас,—других, многих бригадиров и трактористов.

Мы, бригадиры-орденоносцы, вступили в социалистическое соревнование между собой. И мы обращаемся ко всем бригадирам тракторных отрядов области: **принимайте наш вызов, выводите свои отряды на соревнование за рекордную выработку машин в нынешнем году, за высокий урожай колхозных и совхозных полей, за выполнение задачи, поставленной Сталиным перед всеми нами, перед страной,—собрать в течение 3—4 лет 7—8 миллиардов пудов зерна.**

Вот наши социалистические обязательства. Пусть они будут и вашими обязательствами.

Я, орденоносец И. А. ЛИМАРЕВ, бригадир Волоконовской МТС,

в 1936 году добьюсь выработки на каждый трактор 1600 гектаров против 1093 гектаров 1935 года, экономии на каждый трактор 1100 килограммов горючего. По окончании работ все тракторы сдам в полной исправности. Себестоимость тракторных работ в бригаде будет снижена на 20 процентов.

Урожай в колхозах, где будет работать моя бригада, доведем до 25 центнеров с гектара зерновых, до 300 центнеров сахарной свеклы.

Бригада ремонт тракторов закончила. В порядке социалистической взаимопомощи отремонтируем 10 моторов другим бригадам нашей МТС.

Широко развернув техническую учебу, квалификацию трактористов своей бригады я доведу до уровня первой категории. Сам обязательно изучу комбайн. Подготовлю двух трактористок на бригадиров тракторных отрядов. Весной сдам экзамен на старшего механика МТС.

Я, орденоносец М. С. РЕУТОВ, бригадир Золотухинской МТС,

в 1936 году добьюсь выработки на каждый трактор 1600 гектаров против 1181 гектара 1935 года, сэкономлю на каждый трактор 1200 килограммов горючего, уменьшу себестоимость тракторных работ против плана на 18 — 20 процентов.

Ставлю своей задачей в колхозах, где будет работать моя бригада, добиться урожая зерновых не меньше 16 центнеров с гектара, пеньки-волокна 5—6 центнеров, семян конопли 8—10 центнеров.

Всех трактористов отряда вовлеку в техническую учебу с тем, чтобы каждый стал трактористом первой категории. Из их числа подготовлю двух бригадиров. Весной сдам экзамен на механика.

Я, орденоносец П. П. АРТЮХОВ, бригадир Змиевской МТС,

в 1936 году добьюсь выработки на каждый трактор 1500 гектаров против 1115 гектаров 1935 года. На каждый трактор будет сэкономлено 1200 килограммов горючего. Пахать будем под зерновые на глубину не меньше 20 сантиметров, под коноплю—25 сантиметров.

Увеличив производительность каждого трактора, жестко сокращая холостые переезды, экономя горючее, снижая стоимость ремонта тракторов и прицепного инвентаря, обязуюсь снизить в бригаде себестоимость тракторных работ против плана на 20 проц.

Всех трактористов отряда охвачу технической учебой, чтобы к началу весенних работ они имели знания трактористов первой категории. Добьюсь того, что к началу уборки урожая каждый тракторист в совершенстве овладеет комбайном. К концу года из трактористов своего отряда подготовлю трех бригадиров. Сам весной сдам экзамен на механика.

* * *

Массовая политическая и культурная работа, культурные бытовые условия, регулярный обмен опытом—вот что должно решить успех нашего дела. Мы, бригадиры-орденоносцы, обязуемся в своих бригадах широко развернуть массовую работу, культурно оборудовать будки, добиться того, чтобы в каждой будке были радио, патефон, гармонь, газеты, журналы, целые библиотечки.

Наша задача—сделать наши бригады лучшими в области.

Просим «Курскую правду» быть арбитром в соревновании и в первую очередь проверить нашу готовность к весеннему севу.

Бригадиры, водители машин, выходите на соревнование!

Бригадиры тракторных отрядов орденоносцы:

ЛИМАРЕВ Иван Андрович,
РЕУТОВ Михаил Сергеевич,
АРТЮХОВ Петр Петрович.

Тов. Лимарев.

Тов. Реутов.

Тов. Артюхов.

СЕКРЕТАРИ РАЙКОМОВ ОБ ИТОГАХ ПРОВЕРКИ ПАРТИЙНЫХ ДОКУМЕНТОВ

«Курская правда» провела беседу с отдельными секретарями райкомов ВКП(б) по вопросу, что дала вторичная проверка партдокументов. Ниже мы печатаем их краткие сообщения, которые показывают, каков большое влияние оказала проверка на оживление внутрипартийной работы.

ПОВЫСИЛАСЬ БОЛЬШЕВИСТСКАЯ БДИТЕЛЬНОСТЬ КОММУНИСТА

— Проверка партдокументов в **Знаменском** районе закончена,—заявил секретарь райкома тов. **Рулев**.—Она помогла парторганизации изгнать из своих рядов классово-чуждых и разложившихся. Повысилась большевистская бдительность членов и кандидатов партии. В связи с проверкой в райком подано 103 письменных заявления на отдельных членов партии. Большинство из них подтвердилось.

Райком до проверки не замечал многих коммунистов, которые могут справляться с более ответственными поручениями. Член партии Матюнин с низовой работы сейчас выдвинут на должность инструктора райкома. Тов. Сафонов—председателем правления райпотребсоюза.

Надо отметить, что выдвиженцы с работой справляются хорошо. Устинский сельсовет, возглавляемый выдвиженцем тов. Катюховым, по подготовке к весеннему севу идет впереди. Все 11 колхозов, находящиеся на его территории, засыпали семена, отремонтировали инвентарь.

Партийная работа стала другой, проверка оживила все ее звенья. Районные партсобрания стали созываться регулярно. И пленум райкома стал как пленум, а не то, что было полгода тому назад, когда на него вызывали беспартийных председателей колхозов и обсуждали хозяйственные вопросы.

Повысилась дисциплина, чувство ответственности коммуниста за порученное дело.

Кандидат партии—председатель Андросовского сельсовета Хапилин—раньше без присылки к нему уполномоченного никогда не выполнял хозяйственно-политических кампаний. Сейчас Хапилин сам организует массы на выполнение того или другого партийного задания, лучше стал заниматься и в кружке партийного просвещения.

Партийная учеба в районе резко улучшилась. Коммунисты аккуратно посещают школы, на занятия приходят со своими конспектами.

Крупным недостатком является, однако, то, что в районе до сих пор нет партийного кабинета и радиоузла.

В районе 94 кандидата партии. Но райком пока ничего не сделал для того, чтобы организовать дополнительную учебу с кандидатами и подготовить их к переводу в действительные члены партии. А таких кандидатов, которые плохо знают устав партии и ее важнейшие решения и нуждаются в учебе,—немало в районе.

РАЙКОМ ОРГАНИЗОВАЛ УЧЕБУ ВЫДВИЖЕНЦЕВ

В **Моховском** районе проверка партдокументов окончена.

— Парторганизация,—говорит секретарь райкома тов. **Хватов**,—очищая свои ряды от классово-враждебных элементов—кулаков, торговцев, белогвардейцев, жуликов и аферистов, выявила немало новых прекрасных людей. 32 коммуниста сейчас выдвинуты на более ответственную партийную, советскую, колхозную, кооперативную работу. Райком для выдвиженцев организовал двадцатидневные курсы. Открывается стационарный дом учебы, где коммунисты, изучая социально-экономические дисциплины, будут основательно знакомиться с сельскохозяйственными машинами, овладевать агротехникой.

Проверка показала, что в моховской организации кандидаты партии, работающие одиночками, имеют низкий идейно-политический уровень. Райком ежемесячно стал с ними проводить пятидневные конференции, знакомя их с важнейшими решениями партии.

Районное партийное собрание заняло твердое место во внутрипартийной жизни. Райком стал регулярно созывать собрания. За 3—4 дня он знакомит коммунистов с повесткой дня, посылает им специальные письма.

Чувствуется повышение качества партийного собрания и в первичных организациях. Они стали проводиться регулярно, к ним готовятся и докладчики и коммунисты.

Тов. Хватов далее говорит, что большие выводы из проверки партдокументов он сделал и для себя. Теперь он хорошо знает своих коммунистов, знает, на какой работе можно использовать того или другого партийца.

— На основе решений ЦК ВКП(б) и Совнаркома,—заявляет он,—мы наметили для района конкретные мероприятия по укреплению колхозов; чтобы все предусмотреть, пригласили коммунистов: директора МТС, председателей колхозов, зав. нефтебазой и других. Польза от этого огромная. Зав. нефтебазой тов. Леонов составил план бесперебойного снабжения тракторов горючим материалом. Председатели колхозов, коммунисты-колхозники в свою очередь вносили ценные предложения. В результате мы наметили конкретную программу действий.

Партийные документы теперь в райкоме хранятся бережно,—говорит тов. Хватов.—Сам я внимательно слежу за поступлением протоколов от первичных парторганизаций, читаю их, через инструкторов организую ответы на вопросы, поднимаемые на партийных собраниях.

Нет теперь ни одного коммуниста в районе, который бы за декабрь не уплатил членских взносов.

Улучшилась работа аппарата райкома: инструктора получают постоянную помощь от секретаря. Он их проверяет, инструктирует.

Плохо в моховской организации то, что не развернута по-большевистски работа с сочувствующими. За время проверки по 12 первичным парторганизациям только 3 человека вступило в сочувствующие.

РАСТУТ РЯДЫ ПАРТИЙНОГО АКТИВА

— Более чем в шесть раз по сравнению с первой проверкой подано заявлений на коммунистов,—говорит секретарь **Болховского** райкома ВКП(б) тов. **Тразкин**. —Большинство из этих заявлений в той или другой степени подтвердилось.

На ответственную руководящую работу в болховской райпарторганизации во время проверки выдвинуто 13 человек. Кроме этого райком ВКП(б) создал из 12 человек резерв коммунистов для выдвижения.

Все выдвиженцы и коммунисты, состоящие в резерве, привлекаются на собрания райпартактива, получают от райкома отдельные поручения, учатся в кружке повышения общеобразовательного уровня при парткабинете, в селах—в неполных средних школах.

Несмотря на некоторое количественное уменьшение райпарторганизации, группа партийного актива не только не уменьшилась, но выросла. При этом изменилось в положительном смысле и качество партийного актива: вместо людей, числившихся в активе исключительно по занимаемой должности, активистами считаются теперь действительно активные партийные работники, люди, глубоко проверенные, способные организовать и руководить партийной работой.

Проверка партдокументов резко повлияла и на другую группу коммунистов, на так называемый «пассив». Эта группа «тает» на глазах, и задача райкома—добиться, чтобы «пассивных» коммунистов вовсе не было в райпарторганизации.

Значительно серьезней относятся теперь члены и кандидаты партии к партийной учебе. Люди, которые годами не знали, где находится райпарткабинет, теперь стали частыми посетителями его. Те, кто даже не брал в руки книги, теперь разыскивают по библиотекам «Поднятую целину» Шолохова, «Как закалялась сталь» Н. Островского и др.

Бюро райкома взяло твердый курс на заполнение своих повесток дня вопросами организационно-партийной и политически-воспитательной работы. На первом плане теперь—вопросы партийного просвещения, отчеты отдельных первичных парторганизаций, самоотчеты коммунистов.

Сейчас парторганизация прорабатывает историческое решение декабрьского пленума ЦК ВКП(б).

Проведено инструктивное совещание райпартактива, который послал 22 человека в колхозы для помощи первичным организациям в проведении закрытых партийных собраний по вопросам проработки пленума ЦК ВКП(б).

ЗАКРЕПИТЬ РЕЗУЛЬТАТЫ ПРОВЕРКИ

Секретарь **Новосильского** райкома ВКП(б) тов. **Никитин** для сравнения качества первой и вторичной проверки партдокументов приводит количество поданных заявлений на коммунистов: 9 и затем 57. Эти цифры также показывают степень участия коммунистов новосильской райпарторганизации в деле проверки партийных документов.

Проверка дала возможность выявить и выгнать чуждых людей, обманным путем пробравшихся в партию. Разоблачен бывший председатель райисполкома **Хромов**, как участник контрреволюционного выступления кулачества в 1918 году, директор совхоза **Воропанов**, как бывший жандарм.

Райкому ВКП(б) проверка партдокументов дала возможность конкретно ознакомиться с каждым коммунистом, не только с его биографией, но и с практической работой. Создан резерв из 25 коммунистов для выдвижения. Уже послано 15 человек на более ответственную работу.

Тов. **Чуманов** выдвинут председателем райисполкома, **Бунреев**—секретарем парткома совхоза, **Филатов**—инструктором райкома партии.

С группой резерва и с выдвиженцами работу ведет непосредственно секретарь райкома. Все выдвиженцы учатся в партийных школах повышенного типа, на курсах пропагандистов и курсах марксизма-ленинизма.

В ходе проверки партийных документов райком ВКП(б) созвал несколько районных партийных собраний. Они прошли на высоком политическом уровне.

Иными стали выступления коммунистов на партсобраниях. Нет разговоров «вообще», таких «ораторов» собрание не терпит долго на трибуне. Коммунисты говорят об опыте работы, о своих ошибках, о том, как они их исправляют, критикуют ошибки и недостатки в работе райкома ВКП(б) и тут же дают свои предложения.

Вся новосильская парторганизация сейчас охвачена партучебой. Мы теперь имеем такие высокие показатели посещаемости в партийных кружках и школах, каких еще никогда не имели. Прогулы занятий по неуважительной причине становятся редкими явлениями.

Возросла тяга членов и кандидатов к повышению общеобразовательного и культурного уровня. Коммунисты приобретают художественную литературу, записываются в библиотеки. Громов купил целую библиотечку из художественной литературы, пригласил учителя на дом для занятий. Коммунист Ишмаев ходит аккуратно в школу взрослых, хорошо учится в партийной школе.

Повышение авангардной роли коммунистов на производстве сказывается в росте стахановского движения в райпарторганизации. Почти все коммунисты, работающие на ремонте тракторов,—стахановцы. Товарищи Лятишев В., Трубников свои нормы вырабатывают на 200—250 процентов.

Райком партии теперь большое внимание уделяет дальнейшему улучшению качества партийных собраний.

Большие качественные сдвиги, какие дала проверка партийных документов, нужно прочно закрепить.