В ПЫЛУ АДМИНИСТРАТИВНОГО ВОСТОРГА

Сталинский устав колхозной жизни во многих колхозах **Дмитриевского** района (одного из северных районов области, к которому непосредственно относится решение Совнаркома и ЦК от 19 декабря) нарушается самым безобразным образом. Рейды по проверке выполнения устава показали, что в разрешении многих вопросов внутриколхозной жизни местные руководители зачастую с мнениями колхозников не считаются.

В ряде колхозов администрирование является основным «методом» руководства. Выговоры, штрафы, исключения из колхозов сыплются, как из рога изобилия.

Нередки случаи, когда зарвавшийся председатель колхоза лично подвергает штрафу целые бригады.

В артели **«Красная низа»**, Н.-Першинского сельсовета, например, председатель **Ященко** на одном из производственных совещаний оштрафовал по пяти трудодней 27 человек якобы за невыход на работу. Здесь же он «влепил» строгие выговоры с предупреждением двум колхозникам, находившимся... в отъезде.

С неменьшим пылом администрирует председатель колхоза **«Путь к социализму»**, Крупецкого сельсовета, **Горбачева**. Без предварительного обсуждения в правлении колхоза Горбачева приказом (!) оштрафовала колхозниц **Кириллову, Терентьеву** и **Кондрашову** на три трудодня каждую. В другое время оштрафовала на три трудодня каждую со строгими выговорами **Е. Теребилову** и **И. Бечарову**; на пять трудодней, также с строгими выговорами, **Сонину** и **Изашину**. Колхозницу **И. И. Шаровцеву** совершенно отстранила от работы.

В этом же колхозе были лишены законных отпусков по беременности колхозницы **Анна Серяючкина** и **Анна Кириллова**.

Нарушается устав в колхозах **«Красный боец»** и имени Ленина, Пальцевского сельсовета. В «Красном бойце» колхозницы **Шелученко, Неникова, Быкова** и **Васильева** не получили отпусков по беременности. В колхозе имени Ленина не были освобождены от работы 8 беременных женщин.

Эти факты—не исключение.

Все эти безобразия происходят на глазах заведующего райЗО и директоров МТС. Директор Фатеевской МТС **Савин**, например, отлично зная, что некоторые председатели колхозов нарушают устав, никаких мер не принял.

«СНК СССР и ЦК ВКП(б) указывают партийным и советским организациям областей и краев, что они сумеют в ближайшие сроки добиться организационно хозяйственного укрепления колхозов только при условии, если сталинский колхозный устав не формально, а на деле получит силу основного государственного закона в каждом колхозе, и виновные в нарушениях устава будут строго наказываться».

Это указание нужно решительно напомнить дмитриевским районным организациям.

В. ХОХЛОВ.

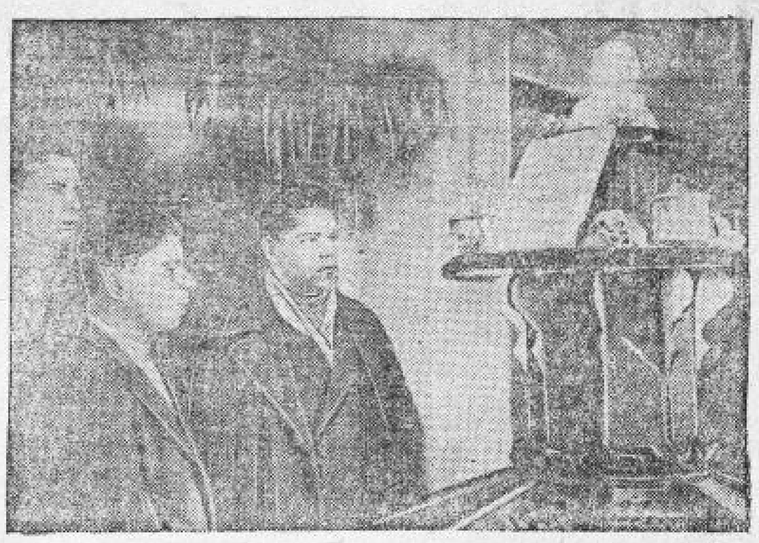

Во время областного слета стахановцев в Курске была организована выставка изделий промкооперации. На снимке: лучшие стахановцы промкооперации Прокопов С. И. (артель «Кустарь», Черемисиновского района), Баталкин В. Н. (артель «Большевик», Курск) и Холодов Г. В. (артель «Ударное», Щигровского района) осматривают выставку. Фото БОГДАНЧИКОВА.

На родине Владимира Зуева

Свинарь **совхоза «Расховец» Владимир Зуев** перекрыл все установленные нормы среднесуточного привеса свиней. Пример тов. Зуева всколыхнул свинарей нашей области и всего Союза, приковал внимание всех специалистов свиноводства. Нет того дня, чтобы тов. Зуев не получил бы письма от свинарей или специалистов с просьбой рассказать о своих методах работы, раскрыть «секреты» ухода за свиньями.

Расховецкий свиносовхоз превратился в своего рода научную лабораторию. Много делегатов приезжает сюда для ознакомления с работой Владимира Зуева. Недавно здесь была делегация свинарей из Волоколамского свиносовхоза, Московской области.

Свинари Волоколамского совхоза многому научились у т. Зуева. Там не давали свиньям сухих кормов, не разнообразили концентрированные корма. Неправильно дрожжевали корма, не вволю давали поголовью мела в качестве минеральной подкормки.

— Больше 500 граммов среднесуточного привеса на голову мы не получали,—сказали волоколамовцы.

Как увеличился среднесуточный привес свиней в Волоколамском свиносовхозе после перенесения опыта работы свинарей совхоза «Расховец»? В присланной телеграмме свинарки **Жаренкова** и **Савинова**, которые соревнуются с тов. Зуевым, рассказывают, что у них свинари сейчас получают среднесуточный привес на голову по 1100—1200 граммов (и не ниже 900 граммов).

От одиночек-стахановцев «Расховец» сейчас переходит к стахановским бригадам и фермам.

Свинарка **Ольга Голдинова** из месяца в месяц перевыполняет планы привеса. В первой половине декабря 1935 года ей был установлен план привеса в 899 килограммов, а она добилась 1270 килограммов. Во второй половине декабря план—824, Голдинова выполнила 1018 килограммов.

Анна Титова в декабре прошлого года по группе свиней от 40 до 60 килограммов добилась среднесуточного привеса на голову 1363 грамма; «предельная» норма привеса на голову по этой группе, установленная в учебниках,—520 граммов.

Систематически и намного перевыполняют установленные планы привеса свинарки К. Чулынина и М. Оболенская. Таким образом, бригада тов. Таисии Калуцкой стала вся стахановской.

Становится стахановской и откормочная бригада тов. **А. Д. Кузьмичева**. Она еще не вся стахановская потому, что здесь пришли на работу две новых свинарки, незнакомые с техникой кормления. Но тов. **Зуев** сказал: «Я их научу работать по-стахановски».

Правда, медленно, но растут стахановцы-зуевцы и на маточной свиноферме.

С августа бригадой **№ 4** руководит комсомолка **тов. Федяшина**. Она бригаду из отсталой вывела в передовые. В этой бригаде свинарка **Прасковья Спицина** в отъем сдает поросят весом 13—14 килограммов вместо 10 по плану. В откорм сдает в среднем по 30—35 килограммов, а отдельные группы достигают 43 килограммов вместо 25 килограммов по плану. Тов. Федяшина первой подготовилась к приему весеннего опороса.

За развитие стаханово-зуевского движения всерьез взялись политотдел и парторганизация. Саботажники стахановско-зуевского движения директор Воронов и клаловщик Камынин, моловший зерно со стеклом, сняты с работы и привлечены к ответственности. Фермы укреплены лучшими кадрами. Во всех бригадах и квартирах рабочих **обсуждают решения декабрьского пленума ЦК ВКП(б) о стахановском движении.**

Сделать в ближайшее время совхоз стахановским—такую задачу поставили политотдел, парторганизация и рабочий коллектив.

П. ХАРИН.

Анна Ефимовна ГУРЬЕВА работает на племенной свиноферме колхоза «Красный хутор», Ливенского района, два года. Несмотря на свой молодой возраст (ей только 16 лет), тов. Гурьева хорошо усвоила правила кормления свиней и ухода за ними. В 1935 году она обслуживала 7 свиноматок и получила в среднем по 17,4 поросенка от матки в два опороса.

Стахановский день на кожевенном заводе

10 января курский кожевенный завод провел первый стахановский день.

Прежде чем начать стахановский день, руководители завода провели большую подготовительную работу. Рабочие приняли на себя ряд самообязательств. Разработали точный график движения обработки сырья.

Производственное оборудование, силовое хозяйство и обслуживающие вспомогательные отделения были проверены и обнаруженные дефекты немедленно исправлены. Подготовили инструмент, навели чистоту, порядок. И только после этого заводские организации об'явили стахановский день.

Первые же часы показали хорошие результаты. Каждый инженерно-технический работник на своем участке вел себя, как подлинный командир производства. В этот день, как никогда, чувствовался большой производственный под'ем всего коллектива завода.

Результаты первого стахановского дня выявили большие производственные возможности. Дневная программа по выпуску опоечных единиц выполнена на 180 процентов.

Все цехи значительно перевыполнили свою дневную программу. Отмочно-зольный цех выполнил план на 151 проц., дубильно-красильный—на 165 процентов.

Таких показателей завод никогда не имел, и это является первым рекордом завода.

Замечательных успехов добились отдельные рабочие. Лощильщицы Сапунова, Устинович свои дневные задания выполнили на 155 процентов, платировщицы Севастьянова и Печенева—на 214 процентов, мездрачи Каменев и Алексеев—на 188 процентов.

Отдельные стахановцы в этот день показали небывалую производительность. Строгаль Егоров П. выполнил свою норму на 320,9 процента, рековщица Лазарева—на 228 процентов, кантовщик Пенаев—на 205 процентов.

Успешно закончив проведение первого стахановского дня, мы наметили провести стахановскую пятидневку и потом перейти к стахановскому месяцу.

Технорук кожзавода—инженер **ГОЛЬБРАЙХ.**

Зав. производством—техник **СТЕПАНОВ.**

СТАРЫЕ НОРМЫ ОПРОКИНУТЫ

Сахарный завод «Профинтерн» на шестые сутки стахановской декады переработал 20600 центнеров свеклы. В седьмые сутки — 20100 центнеров (план 15500 центнеров). Закрепляем достигнутые успехи.

Главный инженер завода **КОСТЮКОВ.**

* * *

В ознаменование открытия второй сессии ЦИК СССР, Льговский сахарный завод включился в проведение стахановской пятидневки. 12 января завод переработал свеклы 132 процента плана. Сэкономлено 118 центнеров топлива.

Директор завода **РЫБИЦКИЙ.**

* * *

Дерюгинский сахарный завод проводит стахановскую декаду. В шестые сутки производительность по свекле составила 126 проц. Сэкономлено топлива 0,31 проц. Потери на диффузии—0,03 проц.

ФАТЬЯНОВ.

ВРАГ ПОЛУЧИЛ ПО ЗАСЛУГАМ

Комсомолец-аппаратчик сахарного завода им. Куйбышева тов. Артюшков, работавший все время на двух вакуум-аппаратах, решил повысить свою производительность—перейти на обслуживание пяти вакуум-аппаратов. Об этом он заявил сменному цеховому мастеру Лоцману. Однако, вместо помощи, Лоцман начал всячески препятствовать ему, угрожать, тем самым пытался сорвать стахановское движение на заводе. А когда это не помогло, он перевел Артюшкова работать в другой цех.

Тормозил переход на пять аппаратов Лоцман и аппаратчику Тяжкоробову.

20 декабря об этих возмутительных фактах написала «Курская правда». Прокурор, расследовав эту заметку, подтвердил факты.

На-днях выездная сессия областного суда, разбирая это дело, выявила, что Лоцман—активный участник белых банд. Работая в советских организациях, он всячески старался вредить мероприятиям партии и правительства.

Суд приговорил Лоцмана к шести годам лишения свободы с конфискацией имущества.

Решение суда рабочие встретили с большим воодушевлением.

П. ПОРШИН.

НА ПАРТИЙНЫЕ ТЕМЫ

ГОТОВИМСЯ К ВСТРЕЧЕ X С'ЕЗДА КОМСОМОЛА

Подготовка к X с'езду комсомола и отчетно-перевыборная кампания руководящих комсомольских органов вносит большое оживление во внутрисоюзную жизнь.

В Белгороде на 1 января перевыборы прошли в 62 комсомольских организациях. На 5 собраниях заслушаны отчеты райкома комсомола. Комсомольцы крепко критиковали недостатки райкома, особенно за слабую постановку воспитательной работы.

На собраниях медтехникума и совпартшколы докладчику было задано 30 вопросов. Внесено 35 предложений.

Растет стахановское движение. К началу перевыборов комсомольцев-стахановцев было 32, теперь 82. На консервном заводе было 6, стало 22. Организованы две комсомольские стахановские смены имени X с'езда.

В промсоюзе было 2 стахановца, стало 6. В машинно-тракторной мастерской организована комсомольская смена, выполняющая программу на 200 процентов.

Есть комсомолки-пятисотницы: Вера Панова, Головина и Панарина. 12 девушек-комсомолок взяли обязательство в 1936 году стать пятисотницами. Райком выдвигает 100 девушек звеньевыми, оказывает им помощь в овладении агротехникой, готовит из них стахановцев социалистических полей.

1 января в городе состоялся вечер молодежи со стахановцами, на котором шел спектакль «Ложный стыд». Прошли вечера молодых стахановцев на консервном заводе, в комбинате Союзмука.

Сейчас выдвигаются 30 девушек на курсы трактористов и комбайнеров. В феврале проводятся курсы комсоргов девушек. В этом году 50 процентов курсантов будут девушки.

К открытию областной конференции комсомола организуется лыжный пробег Белгород—Курск. Команда состоит из девушек. Идет подготовка к художественной олимпиаде.

В связи с усилением массовой работы увеличился приток заявлений от лучшей беспартийной рабочей молодежи. Комсомольская организация типографии за последнее время приняла в свои ряды 6 молодых рабочих-стахановцев.

Райком пересматривает сеть комсомольской политучебы. Для укрепления кружков подбираются лучшие пропагандисты.

Секретарь Белгородского райкома ВЛКСМ **ЗАЕРКО.**

Партийный прикрепленный

Бессменно пятый год член ВКП(б) Воропаев выполняет почетную и ответственную партийную нагрузку прикрепленного к комсомольской организации завода имени Медведева. И недаром в Орловском горкоме партии считают Воропаева одним из лучших партприкрепленных. Его ставят всегда в пример другим.

Некоторые партийцы, прикрепленные к комсомолу, или относятся пассивно к порученной им работе, или стараются казаться слишком строгими «дядями». Не то у Воропаева. Во-первых, за четыре года он не занимался о том, чтобы его освободили. Во-вторых, он в комсомольской организации держит себя, как старший товарищ. Он вникает в каждую мелочь, в каждую деталь. Он старается прощупать насквозь душу каждого комсомольца. И поэтому он пользуется у комсомольцев заслуженным авторитетом. И поэтому комсомольский коллектив завода имени Медведева в пятнадцатую годовщину ленинского комсомола наградил его почетной грамотой.

Основная задача, которую поставил перед собой Воропаев,—это обеспечить повседневное партийное влияние в комсомоле и воспитание комсомольцев в духе учения Маркса—Энгельса—Ленина—Сталина.

Как делегат XVII партийного с'езда, он провел большую раз'яснительную работу об исторических решениях этого с'езда, рассказал комсомольцам о гениальном вожде товарище **Сталине**.

Воропаев помогает комсомольцам составлять планы работы, тщательно следит и контролирует исполнение. На комсомольских собраниях он требует информации, что сделано во исполнение решений предыдущего собрания. Никто не помнит, чтобы партийный прикрепленный когда-нибудь пропустил комсомольское собрание или заседание комсомольского комитета. Он часто посещает политучебы, занятия политшколы. Дает свои указания. Его направляющая роль видна везде и всюду. Он держит тесную связь с цеховыми партприкрепленными и цеховыми комсомольскими организаторами. Беседует с ними. Раз в месяц, а иногда и два, созывает цеховых прикрепленных и комсомольских организаторов. Например, 20 декабря он созвал их и проработал с ними решение ЦК ВЛКСМ о работе комсомольских фабрично-заводских комитетов, о подготовке к очередному собранию.

Воропаев помогает цеховым партийным прикрепленным в их работе. На парткоме недавно были заслушаны отчеты цеховых партприкрепленных Бутузова и Гапрютина. Воропаев после решения парткома стал еще чаще заходить к ним, помогать в работе.

Воропаев не ограничивается присутствием на комсомольских собраниях. Он часто бывает на квартирах комсомольцев. Комсомолка Зайцева стала отрываться от организации. Воропаев это заметил. Пошел к ней на квартиру. Побеседовал. Выяснилось много недоразумений бытового характера. Помог уладить ненормальности. Теперь она стала повышать свою квалификацию. Зайцева пошла в гору.

Лазарев, дисциплинированный комсомолец, каким-то образом попал под влияние друзей с наклонностями к богемщине. Воропаев беседует с ним, дает советы. Глаза не спускает с него. В результате Лазарев выправился и снова взялся энергично за работу.

Воропаев следит за ростом комсомольцев, за выдвижением. При его помощи комсомолец товарищ Дорофеев выдвинут бригадиром. Комсомолец Марьин стал работать мастером участка в цехе № 2. X с'езду ВЛКСМ в этом цехе организуется хозрасчетная комсомольская бригада.

Гордится партийный прикрепленный своими воспитанниками комсомольцами-стахановцами. Нельзя не гордиться. Комсомолец Жеребцов выполняет норму на 240 процентов, Кросовской—на 180 процентов, Навозин—на 220 процентов. Помимо этого, Навозин дал не одно интересное рационализаторское предложение. Воропаева даже считают патриотом молодежных рационализаторских предложений. Это потому, что он всемерно их отстаивает, постоянно хлопочет о том, чтобы их побыстрее осуществили.

Нельзя не восхищаться такими энергичными цеховыми комсомольскими организаторами, которые воспитаны при активном участии Воропаева. Это стахановец Тимофеев из цеха № 2, стахановец Осипов, в цехе которого все комсомольцы — стахановцы.

Сейчас Воропаев серьезно занят проведением отчетно-перевыборной кампании комсомола.

Воропаев служит примером большевистского отношения к выполнению порученных ему обязанностей.

И. ИЛЬИН.

Сочувствующий Лоскутов Ф. И.—шлифовальщик коленчатых валов на ремонтно-тракторном заводе—стахановец.

СОРЕВНОВАНИЕ ДВУХ РАЙОНОВ

Взаимопроверка идет полным ходом

ГЛУШКОВО. (По телефону). Взаимопроверка выполнения взятых обязательств на 1936 год охватила все колхозы района. Не соревновавшиеся ранее бригады и звенья заключают сейчас на общих колхозных собраниях договоры социалистического соревнования. В основу соревнования берут показатели сталинского урожая свеклы и зерновых. Интересно было присутствовать при взаимопроверке 10 бригад, соревнующихся между собой, колхоза «Красный Октябрь», Калыгского сельсовета. Бригада 1-я, проверяя работу соревнующейся с ней бригады 3-й, нашла ряд упущений. Навоза в 3-й бригаде собрано 560 центнеров, золы—19 центнеров, птичьего помета—5½ центнера. Показатели 1-й бригады почти вдвое меньше. Между бригадиром Бессмертным и бригадиром 3-й бригады Крысенко произошел разговор:

Бессмертный. Что же ты, Крысенко, берешься со мной соревноваться?

Крысенко. Завтра я тебя, Трофим, перекрою. А ну, хлопцы.

На следующий день Крысенко с пятью подводами ездил почти за 10 километров по железнодорожным будкам набирать куриный помет, золу. Сегодня в район сообщили, что показатели этих двух бригад по сбору золы и куриного помета сравнялись.

Бригада 7-я проверяет работу восьмой бригады. Эти бригады соревнуются по тем же показателям, что и бригады 1-я и 3-я: 500 центнеров свеклы и 25 центнеров зерновых в среднем с одного гектара. В седьмой бригаде навоза — 1070 центнеров, золы — 24 центнера, помета — 5 цент., а в восьмой бригаде навоза—1020 центнеров, золы — 15 центнеров, помета — 3 центнера. Бригадир восьмой бригады Вербенко заявил, что через два дня он догонит бригадира седьмой бригады. Колхоз обязался снять урожай: свеклы—400 центнеров и зерновых—25 центнеров с гектара. По этим показателям они соревнуются с колхозом «2-я пятилетка», Кунбасского сельсовета. Колхоз проверил свою работу. Он имеет 62 центнера навозной жижи, 1775 центнеров навоза, 39 центнеров помета и 160 центнеров золы.

17 января в районе созывается слет председателей колхозов, бригадиров, звеньевых, на котором будут подводить итоги взаимопроверки по колхозам, бригадам, звеньям. На этом слете будет выбрана делегация для поездки в Ракитянский район, для проверки договоров социалистического соревнования. В числе делегатов выедет также звеньевая Валя Чалова. Она проверит главным образом работу звеньевой—орденоноски, соревнующейся с ней, тов. Дадыкиной.

Ш.

КОЗЫРЯТЬ ПОКА НЕЧЕМ

В торжественные моменты работники Лукашевской МТС не прочь козырнуть своими большими достижениями по организации в колхозах жижеприемников. Еще в прошлом году по инициативе МТС в колхозах было сооружено 40 цементированных жижеприемников. Козырь солидный! Даже колхозы передовой Глушковской МТС, соревнующейся с Лукашевской, не имеют таких результатов.

Посмотрим, какие же это дает преимущества колхозам Лукашевской МТС. Колхоз им. Кагановича имеет четыре жижеприемника. На колхозной ферме свыше 50 голов скота. С начала стойлового периода в жижеприемниках должны были уже накопиться тысячи литров жижи. Однако жижеприемники до сих пор остаются пустыми. В чем дело? В мелочи. Забиты мерзлой массой лотки, и вся мочевина остается под ногами у скота.

С точки зрения сводки отдельные колхозы Лукашевской МТС неплохо ведут вывозку навоза. Только с точки зрения сводки! Колхоз «Красная звезда» вывез и забуртовал в течение нескольких дней 120 возов навоза. По количеству вывезенного навоза его можно считать передовиком. Но посмотрите качество вывезенного в поле навоза. Он неперепревший, соломистый, взятый прямо со скотного двора. Несомненно, что этот навоз не разложится к весне и вместо пользы даст в первый год внесения вред. Прямое противоречие требованиям агротехники! А ведь в этом колхозе уже несколько раз бывал старший агроном ивнинского райЗО тов. Селихов. И он не удосужился посмотреть, какой вывозится навоз. Любознательность Селихова удовлетворена сводкой.

В колхозах Лукашевской МТС не знают цены навозу, не умеют его накапливать и беречь. Это—результат безобразной организации навозного хозяйства. В колхозах не выделены люди, отвечающие за местные удобрения, как этого требовало облЗУ. Такое положение ведет к разбазариванию ценнейших удобрений. Создается угроза, что колхозные поля не дополучат тысячи тонн питательных веществ. Нет вдумчивого, хозяйского использования имеющихся больших возможностей к увеличению плодородия полей. Поэтому соревнование Лукашевской МТС с Глушковской носит исключительно «декоративный», показной характер.

МИХАЙЛОВИЧ.