СОВЕЩАНИЕ РУКОВОДИТЕЛЕЙ СЕВЕРНЫХ РАЙОНОВ

ГЛАВНОЕ ВНИМАНИЕ УДОБРЕНИЯМ

Тов. НИКУЛИН,
председатель колхоза „Новая деревня“,
Новосильского района

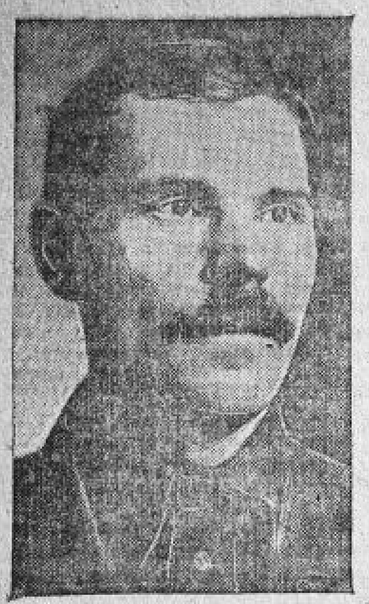

Необходимо добиться увеличения урожайности в Союзе до 7—8 миллиардов пудов зерна.

Чтобы получить такое количество хлеба, нужно уделить особое внимание накоплению и внесению в почву навоза. Этому вопросу уделяется мало внимания в колхозах. Навоз разбрасывается маленькими кучами, как попало, нет никакой системы, нет плана. А план даже и в этом совершенно необходим.

Мало уделяется внимания и внесению минеральных удобрений, которые играют огромное значение. Зачастую они вносятся в землю, которая в них не нуждается. Такое явление наблюдается главным образом на поймах.

В городах навоз просто пропадает. Нужно сделать так, чтобы колхозы могли его использовать.

Зеленому удобрению не уделяется никакого внимания. А оно дает прекрасные результаты, особенно люпин.

Мало известна областная Шатиловская опытная станция. Мало о ней встречается литературы, об ее работе, об ее опыта. Мало встречается статей работников станции в газете «Курская правда».

Несколько слов о работе наших агрономов. В большинстве случаев агрономы работают так: придут в правление, соберут совещания и—до свидания. А надо бы побывать в поле, посмотреть, как колхозники пашут, на какую глубину, как работает рядовая сеялка, как она установлена, на какую глубину засыпаются семена. Наши агрономы этими вопросами не занимаются. От этого наши колхозники малограмотны в агротехнике. На это нужно обратить особое внимание. Пора освободить наших агрономов от канцелярской работы.

За последнее время плугов в районы завозится очень мало, а в них ощущается недостаток. За последнее время не завозятся в районы веялки. Жаток завозится очень мало. Не завозятся и силосорезки.

Причина отставания отдельных колхозов заключается в том, что в них часто меняются руководители.

Если человек долго работает председателем колхоза, он знает людей, обстановку, знает, где что посеять. Конечно, при частой смене всего этого ни один руководитель не учтет. Отсюда прорывы и недочеты в работе, и колхозники отсталых колхозов получают мало хлеба.

Я работаю председателем колхоза 6-й год. За это время у нас есть большие достижения. У нас есть молочно-товарная и свиноводческая фермы. Они обеспечены стандартными постройками. Имеется стандартная конюшня, имеется зернохранилище.

В этом году мы добились урожая южной конопли — 51 центнер тресты с гектара. Нам нужно по плану сдать тресты 218 центнеров, сдали же мы 602 центнера, т. е. 277 проц. За эту тресту колхоз получил 48 тыс. рублей чистой прибыли.

Наши колхозники получили на трудодень зерновых по 3 кг., картофеля по 6 кг., овощей по 4 кг. и деньгами по 1 руб. 20 коп.

Мы делаем многое для получения высокого урожая в 1936 году.

Семена засыпаны полностью, отсортированы, обменные операции произведены. Полностью завезены минеральные удобрения. Накоплено до 2 тыс. возов навоза. Усилено проводим снегозадержание. Районный план в 12 центнеров по зерновым культурам наш колхоз, конечно, выполнит и перевыполнит. По тресте мы можем добиться 75 центнеров с гектара.

ЗА САМУЮ ЛУЧШУЮ В СОЮЗЕ КОНОПЛЮ

Тов. ДМИТРИЕВ,
заместитель начальника Коноплеводческого управления Наркомзема

Историческое решение Центрального Комитета партии и Совнаркома от 19 декабря 1935 года дает северным районам Курской области невиданную перспективу работы. —

Некоторые районы Курской области по своей посевной площади равны целым странам. Например, Фатежский район сеет столько же конопли, сколько сеет вся Болгария. Посевная площадь конопли Курской области равна посевным площадям конопли 10 капиталистических стран: Болгарии, Испании, Франции, Венгрии, Японии, Сирии, Латвии, Кореи, Чехословакии и Югославии, и в два раза больше, чем в Италии. Вот каков удельный вес Курской области по конопле.

Мы ставим сейчас задачу получить не только высокий урожай конопли, но дать стране коноплю высокого качества, не ниже пятого номера. Это значит, надо иметь отборного и первого сорта конопли 35 процентов и второго сорта—40—50 процентов. Это обязывает нас по-большевистски драться за улучшение качества работы во всем коноплеводческом хозяйстве, за увеличение товарности конопли. Мы должны поставить перед собой задачу—дать в этом году не менее полутора центнеров с гектара пеньки-волокна государству.

Эта задача вполне выполнима, если мы как следует развернем работу, если возьмемся серьезно за первичную обработку, за накопление и правильное использование местных удобрений, за развертывание стахановского движения среди коноплеводов.

Мы получили в этом году 20000 тонн азота, из которых 40 процентов отдаем ведущей по конопле Курской области. Во всех мероприятиях мы будем всемерно поддерживать Курскую область. Курской области Главное коноплеводуправление дает минеральных удобрений значительно больше, чем другим краям и областям. Но это не значит, что можно все надежды возложить только на минеральные удобрения.

Районные организации должны взяться за организацию накопления и немедленного вывоза навоза и компоста. Разработать меры стимулирования примечения навоза от необобществленного скота колхозников.

Главное, чтобы каждое коноплеводное звено, каждая бригада взялись построить жижехранилище, навозохранилище, запасти на каждый га конопли 30—40 тонн навоза, 3—5 центнеров золы, центнер—другой птичьего помета и сажи. Взять из города, с базарных площадей, отбросы, навоз—и все это бросить на коноплянники. Это будет действительно настойчивая борьба за реальное повышение урожая конопли в 1936 году.

Курской области прислано письмо за подписью тов. Чернова, в котором указывается, какие мероприятия нужно провести в связи с решением от 19 декабря. В этом письме указано, что основным звеном борьбы за высокий урожай является борьба за выделение и закрепление лучших земель под коноплю, полная засыпка семян, подготовка 4000 звеньевых, 1500 председателей колхозов, переподготовка агрономов и создание сквозного коноплеводческого звена в каждом колхозе. С особой силой подчеркнута необходимость расширения стахановского движения в коноплеводстве. Нужно использовать лучших стахановцев коноплеводства на курсах для чтения докладов и передачи опыта, привлечь их к составлению производственных планов колхозов и производственных МТС, привлечь их в помощь для ликвидации прорыва в первичной обработке конопли.

Директорам МТС нужно пред'явить серьезное обвинение по работе с коноплей. Директор Свободинской МТС тов. Разинков не мог ответить ни на один вопрос о конопле. Это говорит о том, что директора коноплесеющих МТС коноплей не занимаются.

Теперь несколько слов о коноплеводном звене. Многим районам Курской области следовало бы познакомиться с замечательным опытом Новгород-Северского района, Черниговской области, по организации труда на конопле. Там, например, существуют так называемые сквозные звенья, которые с начала засыпки семян и до конца кампании отвечают за коноплю. Они сеют и пропалывают (прополка должна быть обязательна), убирают посевы, затем выбирают матерку, замачивают, выжимают из мочки, сушат, мнут и треплют пеньку.

В селе Дегтяревке, Новгород-Северского района, в колхозе «Жовтень», организуют звенья из 9—14 человек при посеве 4—5 гектаров конопли. За ними закрепляются мочила, сушилки и т. д. Где же нехватает каждому звену мочы и сушилок, палкой отображивают замачиваемую соломку от другого звена. Сушка тресты ведется людьми своего же звена, под присмотром заведующего пунктом первичной внезаводской обработки конопли. Основной костяк—состав звена—не меняется, а в напряженное время в помощь звену даются колхозники. В результате урожай повысился с 2,8 центнера до 6 центнеров волокна с гектара по среднерусской конопле. И теперь эти звенья колхоза уже на 60 процентов удобрили коноплянники по полной норме навоза.

В отдельных районах Курской области недостаточно уделяют внимания южной конопле. В Харьковской области, например, в ряде районов собирают урожай южной конопли по 12 центнеров с гектара. А здесь я не слышал, чтобы говорили и о 8 центнерах. Урожаи южной конопли в Курской области очень низки потому, что здесь районные организации не борются за эту коноплю. Больше того, есть вредные разговоры о том, что южная конопля не требует хороших почв и удобрений. Такую вредную теорию нужно разбить. Южную коноплю надо сеять на хороших землях. Тогда и урожай будет высок.

Отдельные районы безобразно готовятся к севу. Так, например, в Верховском районе нехватает 1200 центнеров семян конопли, в Дмитриевском—1200 центнеров, в Конышевском — 1000 центнеров. Нехватает семян и в других районах. Имеющиеся семена — никакого качества. Свыше 47 процентов семян — некондиционны. Завозить семена конопли в Курскую область трудно, да и не к лицу ведущей области. Значит, нужны решительные меры, чтобы обеспечить себя семенами внутри области, в каждом районе и колхозе.

Мы в текущем году имеем большую помощь от Центрального Комитета партии и правительства. Есть все возможности для быстрого под'ема урожая конопли. Нужно в каждом районе Курской области поставить задачу борьбы за тонну волокна с каждого гектара. Вывести Курскую область в ряды передовых областей нашего Союза и курскую коноплю сделать лучшей в Союзе!

ПЯТЬ ВОПРОСОВ

Тов. ХВАТОВ,
секретарь Моховского райкома ВКП(б)

Я хочу поставить пять серьезных вопросов.

Севооборот у нас не соблюдается. Как ни странно, облЗУ, призванное внедрять правильные севообороты, само нарушает его.

Бортко. Скажите конкретней.

Хватов. Могу и конкретнее. Озимый сев у нас намечено провести на 18450 га. Между тем, облЗУ планирует 19700 га. И вот это к чему ведет. У нас есть колхоз имени Калинина. Он хотел перейти на восьмипольный севооборот. Разместить озимые он может на 112 га. Но в результате увеличенного плана облЗУ мы вынуждены дать этому колхозу задание на 150 га; другими словами, мы его обязываем сеять хлеб по хлебу.

Если бы областные организации серьезно взялись за севооборот, это дало бы области сотни и тысячи центнеров добавочного хлеба. Делом севооборота у нас партийная организация по-настоящему еще не занималась.

Второй вопрос: как определить экономическую специализацию колхоза? ОблЗУ этим вопросом не занимается, а коноплеводческое управление не занимается даже такой специфической культурой, как конопля. Тов. Мартынов, начальник коноплеводуправления, говорит, что он «стоит за севооборот». Но мы ждем от него не декларацией, а хотим узнать, как внедрять севооборот на практике, потому что на практике севооборот часто нарушается.

Кто из работников облЗУ где-нибудь дал тщательно разработанное обоснование соблюдения севооборота в том или другом районе?

Почему никого из заведующих райсоотделов или работников МТС не заставили отвечать за то, что они не соблюдают севооборота?

Следующий очень серьезный вопрос, это —система оплаты руководящих кадров и работников ведущих специальностей в наших колхозах. Я считаю, что настала пора поставить дело таким образом, чтобы председатель колхоза и бригадир, которые по-настоящему борются за повышение урожая, были бы соответствующим образом материально вознаграждены.

Дальше, о партийной работе. Среди членов и кандидатов партии еще мало стахановцев. В центре всей партийно-массовой работы нужно поставить выращивание стахановцев. Большая часть коммунистов у нас живет оторванно. В районе третья часть коммунистов—одиночки. В связи с проверкой партийных документов коммунисты-одиночки стали много активней. Группа коммунистов-одиночек выдвигает сейчас вопрос о создании первичной организации в сельсовете, со включением в нее одиночек. Этот вопрос следует обсудить. Надо найти форму проявления инициативы одиночками. Нужно, чтобы у нас были не только десятки стахановцев, но чтобы у нас были стахановские бригады и стахановские колхозы.

И последний вопрос. Облземуправление должно решительно улучшить снабжение тракторного парка горючим.

ПРЕВРАТИМ КОНОПЛЕВОДЧЕСКОЕ ХОЗЯЙСТВО В ПЕРЕДОВОЕ

Тов. ПЕРЛОВ,
секретарь Понырровского райкома ВКП(б)

БОЛЬШЕВИСТСКАЯ борьба за выполнение лозунга товарища Сталина о 7—8 миллиардах пудов хлеба и о дальнейшем мощном развитии технических культур требует от нас вскрыть причины нашей плохой работы, раскритиковать наши собственные ошибки и наметить, на основе решения ЦК и СНК от 19 декабря, развернутые и совершенно конкретные мероприятия дальнейшей работы.

Сейчас урожайность конопли низка. К числу причин отставания конопли необходимо прежде всего отнести невыполнение элементарных агромероприятий.

Крупнейшие недостатки нашей области по конопле очень резко выявляются при сравнении с положительными фактами работы ряда колхозов. У нас в районе так же, как и в других, имеется немало колхозов с прекрасными показателями работы по конопле. Я могу назвать колхоз «Новые всходы», В.-смородинского сельсовета, который был самым отсталым колхозом, а в этом году вышел в шеренгу передовых. Благодаря своей хорошей работе на конопле, колхоз в этом году получает за продукцию коноплеводства 119625 рублей.

Огромное значение конопли для колхозов сказалось в возрастающей из года в год высокой оплате каждого трудодня. В 1935 году оценка трудодня в районе поднялась до 3 килограммов продовольственными культурами и 1 рубля 70 копеек деньгами. Отдельные колхозники, вроде товарищей Галигузова и Бельчикова, получают на трудодни по 2700—2600 рублей одними деньгами.

Ряд колхозов: «Красный Октябрь», «Сталинский клич», «Красная Ольховатка», «Заря коммунизма», «Ленинский комсомол» и другие, дали 5 и больше центнеров волокна с гектара уже в этом году, а маслосемян—7,8 и 9 центнеров.

Ряд колхозов приобретает за коноплю в порядке хлебозакупок автомашины. Таких колхозов у нас уже имеется 6. Интерес колхозников к конопле возрастает все больше и больше.

Мы подсчитали, что, при условии получения урожая в этом году в среднем—5 центнеров волокна, район от пеньковой продукции получит в 1936 году 8 с лишним миллионов рублей деньгами, что составит в среднем на колхоз 133060 рублей и на колхозный двор—1060 рублей.

Доходность с одного гектара конопли составит 2170 рублей.

Развернувшееся в ответ на речь товарища Сталина и решение ЦК ВКП(б) и СНК СССР стахановское движение дает нам уверенность в том, что мы, безусловно, справимся с теми задачами, которые поставлены перед нами партией и правительством. Стахановское движение захватывает даже стариков. Вот, например, 73-летний старик Токарев В. А. на собрании колхоза имени Тельмана заявил, что не может стоять в стороне от новой колхозной жизни и так же обязуется дать рекордный урожай по конопле в 1936 году. Но мы также не должны забывать, что чуждые и отсталые элементы в колхозах всячески пытаются сопротивляться развертывающемуся стахановскому движению. Вот, например, на собрании колхоза им. Тельмана были попытки чуждых и отсталых элементов доказать невозможность осуществления колхозниками своих обязательств. Тогда колхозник Малюшин заявил:

— Кто может удержать поток весенней воды? Так и нашу волю к жизни, к которой ведет нас товарищ Сталин, никто остановить не может!

В этих образных словах колхозника отражено общее движение миллионов, готовых бороться по-большевистски за выполнение лозунга товарища Сталина о 7—8 миллиардах пудов хлеба, о повышении урожайности технических культур.

Наш Понырровский район берет на себя обязательство, в связи с постановлением ЦК ВКП(б) и СНК, дать по зерновым культурам не меньше 13 центнеров (вместо запланированных 12), пеньковолокна—не менее 5 центнеров, а картофеля—не менее 130 центнеров.

Нами уже развернута работа по подготовке к весеннему севу: вывезено 1878 тонн навоза, заготовлено около 400 центнеров золы, 200 центнеров птичьего помета.

Я хочу в заключение поставить ряд вопросов. Нам кажется необходимым, чтобы в 1936 году поставить натуроплату за работу МТС в колхозах в зависимость от урожая конопли, чтобы этим самым увеличить заинтересованность МТС в повышении урожая конопли точно так же, как это сделано и по льну.

Надо серьезно поставить вопрос о механизации уборки и первичной переработки конопли. В частности, поставить вопрос о мялке.

Иванов. Правильно, нужно, чтобы колхозники обрабатывали поле и посев, а мялки были бы в заводе. Надо построить такое количество заводов, чтобы они справились с этим.

Перлов. Правильно, тов. Иванов, только нужно еще добавить к вашему предложению: это—построить также мочильные ямы при заводах, чтобы облегчить ряд колхозов, находящихся в тяжелом положении с мочильными ямами, с тем, чтобы они сдавали на завод соломкой, а не тростой.

Вопрос о совхозах. У нас имеется один совхоз, а в области—7 совхозов коноплеводческих, которые по существу не имеют даже права называться коноплеводческими совхозами. На 3500 гектаров наш совхоз в этом году сеял всего 40 гектаров конопли и дал очень низкий урожай. Мне кажется, что нужно Областному комитету партии поставить вопрос о коноплеводческих совхозах, ибо дальше терпеть такое позорное положение в их работе нельзя.

Необходимо поговорить об опытном поле Шатиловской опытной станции, находящемся в Попытах. Это поле сейчас работает недопустимо плохо, ничем не помогает борьбе за урожай конопли. А ведь там находятся 3 агронома с высшим образованием и 4 агротехника. Этот опорный пункт должен стать организующим центром опытничества в колхозах и филиалом Всесоюзного научно-исследовательского института конопли в Курской области.

Наряду с нашей напряженной борьбой за повышение урожайности зерновых и всех культур на основании решения ЦК и СНК, мы обязаны добиться превращения коноплеводческого хозяйства нашей области в самое передовое. Для этого у нас имеются все возможности. Все зависит сейчас от нас.

ОТЛИЧНЫЙ ДОХОД ОТ КОНОПЛИ

Колхоз «Новая деревня», Новосильского района, сеял 12 гектаров южной и 7 гектаров средне-русской конопли. Коноплю своевременно выбрали и замочили. Получили 900 центнеров высококачественной тресты. По контрактационному же договору—колхозу нужно было сдать только 218 центнеров. Таким образом, колхоз перевыполнил план сдачи почти в три раза. За сданную продукцию колхоз получил 25.000 рублей—оплата за тресту—и 16.000 руб.—премии за перевыполнение плана контрактации. Всего за коноплянную продукцию колхоз получил 41.000 рублей. 60 процентов этой суммы выдано колхозникам. Пришлось по одному рублю на трудодень.

Колхозник Янчиев П. Р. получил 864 рубля, колхозник Макаров А. В.—671 руб.

Остаток тресты—300 центнеров—распределен среди колхозников по трудоднам.

ГИНЗБУРГ.

ОРДЕНОНОСЦЫ ВЕРНУЛИСЬ ДОМОЙ

Знатные люди Глушковского района, орденоносцы тт. Соломко и Овчаренкова, вернулись в свой район. На вокзале их встречали многочисленные колонны колхозников и колхозниц.

Секретарь районного комитета партии товарищ Горбачев приветствовал орденоносцев от имени районных организаций и всех колхозников района.

Выступая на митинге, тов. Соломко заверил всех колхозников, что он в 1936 году даст еще большую производительность на своей машине и воспитает из рядов машинистов таких же ударников, как он.

Приезд орденоносцев вызвал большой производственный под'ем во всех колхозах. В большинстве колхозных бригад сейчас развернулась массовая взаимопроверка выполнения взятых на себя социалистических обязательств. Итоги проверки обсуждаются на производственных совещаниях бригад.

ШЕХОВЦОВ.