Славные соратники Владимира Зуева

Турынина Мария Федоровна, зав. фермой колхоза «Социализм», Дмитриевского района.

В «Курской правде» 16 декабря прошлого года мы подробно рассказали о работе свинаря совхоза «Расховец» тов. ЗУЕВА. Комсомолец Владимир Зуев ПЕРВЫЙ В ОБЛАСТИ ПОДНЯЛ ЗНАМЯ СТАХАНОВСКОГО ДВИЖЕНИЯ В ЖИВОТНОВОДСТВЕ. ОН ДОБИЛСЯ МИРОВЫХ РЕКОРДОВ ЕЖЕСУТОЧНОГО ПРИВЕСА ОТКОРМОЧНЫХ СВИНЕЙ.

Вслед за тов. Зуевым в стахановское движение включаются лучшие работники колхозных и совхозных животноводческих ферм.

Колхозный строй воспитал прекрасных организаторов животноводческого хозяйства, настоящих мастеров высоких удоев, мастеров выращивания свиней с высоким приростом живого веса. О таких мастерах мы рассказываем сегодня.

На свиноводческой ферме колхоза «ВПЕРЕД К СОЦИАЛИЗМУ», КОЛПНЯНСКОГО РАЙОНА, в прошлом году получили от 15 взрослых свиноматок в два опороса по 18,7 поросенка. Здесь же от свиноматки «Сивка» получили за год 3,5 тонны опороса. Хорошо поставила работу на свиноводческой ферме колхоза «СОЦИАЛИЗМ», ДМИТРОВСКОГО района, тов. ТУРЫНИНА. Свинарь колхоза им. ВОРОШИЛОВА, КОРЕНЕВСКОГО района, тов. ХРОМОВ получил в прошлом году по 19 поросят от свиноматки. С большой заботливостью ухаживает за молодняком крупного рогатого скота скотник колхоза «12 РИЧЧА», КРАСНОЯРУЖСКОГО района, тов. ЛИТВИНЕНКО.

С каждым днем растут ряды стахановцев социалистического животноводства. Лучшие люди на фермах перестраивают свою работу с тем, чтобы дать невиданные ранее рекорды животноводства.

Задача всех районных партийных и советских организаций, руководителей колхозов, сельских советов и совхозов сейчас состоит в том, чтобы ПОВСЕДНЕВНО ВСЕМЕРНО ПОМОГАТЬ ЛУЧШИМ ЛЮДЯМ ЖИВОТНОВОДСТВА В ОВЛАДЕНИИ ЗООТЕХНИЧЕСКИМИ ЗНАНИЯМИ, СОЗДАТЬ ИМ ВСЕ УСЛОВИЯ ДЛЯ РАБОТЫ ПО-СТАХАНОВСКИ, ПО-ЗУЕВСКИ И ОРГАНИЗОВАТЬ СТАХАНОВСКОЕ ДВИЖЕНИЕ. Надо добиться, чтобы у нас были целые стахановские бригады на животноводческих фермах, стахановские фермы.

Необходимо ШИРОКО ОРГАНИЗОВАТЬ ПЕРЕДАЧУ ОПЫТА ЛУЧШИХ МАСТЕРОВ ЖИВОТНОВОДСТВА. По инициативе тов. Зуева в Кшени 16 января созывается районный слет ударников свиноводства. На слете тов. Зуев расскажет о своих методах работы. Почин тов. Зуева и организаций Советского района следует подхватить в каждом районе.

УДАРНИКИ ЖИВОТНОВОДСТВА НАШЕЙ ОБЛАСТИ ДОЛЖНЫ ЗАВОЕВАТЬ ПОЧЕТНОЕ МЕСТО В РЯДАХ СТАХАНОВСКОГО ДВИЖЕНИЯ.

Калинина Мария Гавриловна, свинарка колхоза им. Калинина, Ливенского района.

Организатор

Заведывать фермой Мария Федоровна стала в 1933 году. Тогда на ферме были простые, беспородные свиньи. Первый год руководства фермой принес Марии большое огорчение. Пали 6 поросят.

— Неужели нельзя поставить работу так, чтобы совершенно не было падежа да чтобы ферма дала больше продукции? — не раз задумывалась новая заведующая.

Этот же вопрос она поставила на обсуждение бригады.

Была уравниловка. Хорошо ли работает свинарка, плохо ли — всем трудодни записывали одинаково. Ясно, что при такой постановке дела не было и учета выработки. Правила кормления свиней не соблюдались. В свинарнике было сыро и грязно.

Мария Федоровна решила всю работу на ферме перестроить. Прежде всего ввели индивидуальную сдельщину для свинарок. За каждой свинаркой закрепили определенных свиноматок, трудодни свинаркам стали начислять в зависимости от качества их работы. Начали свиней кормить по рационам, составленным с помощью зоотехника.

В 1934 году Мария Федоровна добилась капитального ремонта свинарников. Зиму 1934—1935 годов свиньи колхоза «Социализм», Дмитровского района, находились в теплых, светлых и чистых помещениях.

Настойчивая борьба за укрепление своей фермы обеспечила Марии Федоровне Турыниной победу. В 1934 году ферма сохранила весь приплод. Поросята (136 голов) к от'ему весили по 11 килограммов в среднем.

Но товарищ Турынина на этом не успокоилась. Она поставила своей задачей улучшить породу свиней. Этот вопрос она внесла на обсуждение правления колхоза. В том же 1934 году правление купило в совхозе «Маркснст», Тербунского района, 10 свинок и двух хряков белой английской породы.

В 1935 году свиноводческая бригада работала еще лучше. За год получено 278 поросят. 12 свиноматок старше 9 лет дали в два опороса по 17 поросят в среднем. А лучшие свиноматки «Клава», «Маня» и другие принесли по 18 и 22 поросенка. Падежа не было. В 1935 году ферма продала окружающим колхозам 110 первоклассных поросят. Благодаря заботам Турыниной все поголовье фермы сейчас зимует в хороших, чистых и светлых свинарниках.

Мария Федоровна во время опороса почти всегда сама принимает поросят. Она много помогает советами свинаркам своей бригады. Но она работает не только на своей ферме. Она—активный член правления колхоза. Как опытная свинарка, Мария Федоровна шефствует над свиноводческой фермой соседнего Тимирязевского колхоза, часто выезжает туда для помощи в организации работы.

В прошлом году тов. Турынина заработала 450 трудодней. За большую хозяйскую настойчивость и умелую постановку работы на ферме она неоднократно премирована.

Работа тов. Турыниной — прекрасный пример, как нужно в каждом колхозе бороться за выполнение государственного плана развития животноводства.

Ив. САМОЙЛОВИЧ.

Отличники

Обоянь. Стахановцы **Рудзевского** совхоза послали приветствие лучшему свинарю области—стахановцу совхоза «Расховец» тов. **Зуеву.** В этом приветствии они рассказывают о достигнутых ими успехах в свиноводстве.

Бригадир совхоза комсомолка **Белова** снизила отход поросят до полпроцента. Средний выход от свиноматки—10 деловых поросят. Младший свинарь комсомолец **Снегирев** добился привеса на голову **1000** граммов, бригадир **Алтунин—1200** граммов.

— Мы применяем в своей работе твои методы,—говорят в своем приветствии свинари.

* * *

Ясеново. Свинарь колхоза **им. Молотова,** Нижнеборковского сельсовета, **Данил Болотов** за два месяца выходил от 7 свиноматок 60 поросят. Упитанность их выше средней. 1500 рублей дохода дал колхозу только один тов. Болотов.

ЧАСОВСКИХ.

* * *

Ивня. Лучшие образцы работы на фермах **Сафоновского** свиносовхоза дают подростки **Марта Фомина** и **Алексей Казанов.** Казанов ухаживает за 12 свиноматками с поросятами. Его поросята при от'еме весили не по 10 килограммов, как установлено нормой, а по 13 килограммов. Марта Фомина—образец доярки на молочной ферме совхоза.

По примеру Фоминой и Казанова улучшили свою работу взрослые свинарки **Лабынцева, Лыкова, Чаплыгина и Спицына.** Они добились круглосуточного привеса за один месяц **1200** граммов против нормы 600 граммов. Заработок свинарок вместо прежних 60—75 рублей в месяц вырос до 200—300 рублей.

ТУПИКИН.

* * *

Лачиново. Заведующая птицефермой колхоза «Свободный труд», Октябрьского района, **Ефросиния Юрова** получила от 100 кур фермы по 50 яиц. Выход цыплят за месяц—1100 штук.

Успехи фермы—результат правильного ухода за птицей. Помещение чистое, подстилка всегда сухая, в помещении поддерживается необходимая температура. Для кормления птицы помимо зерновых используют сочные, минеральные и животные корма.

Ю.

ПОЧЕМУ ПОБЕДИЛИ КАЛИНИНЦЫ

Слава ливенки **Гурьева** гремела далеко за пределами района. О ней говорили в Москве участники всесоюзного животноводческого конкурса, ею заинтересовались лучшие свиноводы страны.

Это было в марте прошлого года. Егора Дмитриевича Гурьева, только что вернувшегося в Курск из Москвы, на областном животноводческом совещании встретили аплодисментами: его свиноферма, ферма колхоза **«Красный хутор», Ливенского** района, **получила всесоюзную премию** в 2000 рублей.

Гурьев горячо говорил с трибуны:

— Тридцать три ливенских свиньи дали в год 52 опороса, 525 поросят. При от'еме от маток поросенок весил 12,3 килограмма. Приплод каждой из лучших свиней—«Султанши» и «Рекордистки» в 8 месяцев весит больше тонны.

В чем секрет успехов? Гурьев отвечал коротко:

— Сдельщина и умелый подход к свинье.

Но с некоторых пор у краснохуторцев появился серьезный «соперник». И кто же? Один из слабых ливенских колхозов—артель **им. Калинина.**

О новой крепнущей свиноферме заговорили в районе.

Не прошло и года — ферма колхоза **им. Калинина** рапортовала о больших победах. Государственный план развития всего стада перекрыли **вдвое с лишним.** Свиноматок—140 процентов плана, выращено молодняка 136 процентов плана. От одной свиньи в среднем получили 16 поросят. 72 процента поросят — элитные, первоклассные. Ферма дала колхозу **56 тысяч** рублей дохода.

Тогда в районе признали: в соревновании «Красного хутора» с колхозом им. Калинина победили калининцы.

Это слабый-то, отстающий колхоз? Где же был, что смотрел мастер колхозного свиноводства Егор Дмитриевич Гурьев? Почему он сдался?

Гурьев не сдался. Победил в соревновании колхоз им. Калинина потому, что во главе его в этом году стоял новый председатель — **Егор Дмитриевич Гурьев.**

И колхоз им. Калинина теперь вовсе не слабый, а один из передовых в районе —и по всему хозяйству, и по работе.

И. Ф.

Гордость

Жгучая мысль не покидала ее. В этот отличный день, в этом веселом зале, казалось, не могло быть места таким мыслям.

— А ведь есть другие, которые работают лучше...

Она стыдилась этой мысли. Ей казалось, что это—зависть. А зависть—скверное чувство. Это напоминает прошлое, когда за гроши приходилось батрачить у барина. Как она завидовала барскому сытому житью!

Но почему сейчас Ирина Герасимовна не чувствует к Николаю Будаеву той жгучей ненависти, которую чувствовала тогда к барину. Ведь вот он, Николай, сидит. Через несколько скамей от Ирины. И хоть завидует она ему, а почему-то хочется подойти и спросить:

— Как это так, Николай Арсеньевич? Почему вина «Сивка» дает 31 поросенка за два опороса и прирост поросят у вас 640 граммов в сутки?

Но неудобно подниматься, пересаживаться на новое место и шептаться, когда на трибуне докладчик и весь зал слушает его речь.

— Надо растить гордость за порученное дело,—говорит докладчик,—надо развивать чувство соревнования. Оно вичуть не похоже на мелкую, личную зависть. Чувства такой гордости нечего стыдиться!

Он словно ответил на мысли Ирины. И не успели затихнуть всплески аплодисментов, как Ирина попросила слова. Когда она поднималась на сцену, на нее смотрели сотни глаз.

— Два года работаю,—сказала Ирина,—от свиноматок «Клаши» и «Молодки» взяла в нынешнем году по тонне опороса...

И секретов нет никаких. Говорю я вам, товарищи, никаких—ровным счетом! Ходите, как матери, за каждым поросенком, вот вам и весь секрет. А еще насчет гордости. Я за свою работу горжусь. И Будаеву из колхоза «Вперед к социализму» завидую.

Он от «Сивки» больше тонны взял. Так вот обещаю здесь, на районном слете стахановцев,—догоним мы «Сивку», и будет наш колхоз «12-й Октябрь» первым в Колпнянском районе по свиноводству!

Когда, кончив, раскрасневшаяся шла на место, видела: вместе с другими горячо, с азартом, аплодировал и Николай Будаев. Ирина улыбнулась ему. И он ответил ей улыбкой.

Д.

Мечта

У Марины была мечта.

Она казалась ей такой дерзкой и несбыточной, что сначала даже не решалась говорить о ней. Эта мечта была воплощена наяву в двенадцати розовых малюсеньких поросятах, рожденных от жирной, неповоротливой свиньи «Барыни», закрепленной за Мариной. Кроме «Барыни», за ней еще 6 маток. Но за «Барынинымн» поросятами она ухаживала с особой заботой.

Не раз и не два, мусоля карандаш, подсчитывала что-то на клочках бумаги. Не верила себе и пересчитывала снова. Часто теребила животновода:

— Свесить надо... Сколько поросята прибавили...

Животновод ворчал.

— Вот приспичило. Взвешивали недавно...

— А ты взвесь,—просила Марина,— чего стоит? Ведь по весу кормлю.

И животновод, ворча больше по привычке, улыбаясь в усы, взвешивал.

А потом Марина опять брала карандаш и, краснея от нахлынувших чувств, снова что-то считала.

Выходило все одно и то же: если поросята будут расти так же, то через 200 дней все 12 вместе будут весить ровно тонну.

И тогда Марина открыла свою мечту. Она пришла в правление колхоза.

— Вот,—сказала она, показывая свои расчеты,—от «Барыни» возьмем тонну опороса.

В правлении одобрили.

— Что ж, хорошее дело. Только береги поросят пуще глаза.

Как на зло, один из поросят захворал. Марина не спала ночами.

Возилась с больным поросенком... И он выздоровел.

И вот однажды сияющая Марина вбежала в правление колхоза.

— Есть тонна,—размахивала она листком с записью веса поросят...

Это было на 193-й день после опороса «Барыни».

В этот вечер предколхоза писал в райЗО:

— Помимо того, что свинарка Марина Калинина, член ВЛКСМ, вырастила вместо 78 по плану 129 поросят, она также получила от матки «Барыни» тонну опороса, почему прошу наш колхоз имени Калинина зачислить в конкурс по Ливенскому району.

Марина была счастлива. Одна ее мечта осуществилась.

Не будем рассказывать о других мечтах. Марина уверена, что осуществятся и они.

В.

Сивка

«Сивку» на руках бы носили. Да попробуй поднять этакую тушу! Но уж почет «Сивке» от свинарей во всем: и в лакомом кусочке и в обхождении.

Когда Николай Арсеньевич **Будаев** вернулся из Курска, с областного слета стахановцев, он сразу же запагал на ферму, и первый его вопрос был:

— Как «Сивка»?

А «Сивка» лениво похрюкивала, развалившись на свежей подстилке, в чистой закуте, подставив соски целой ораве розовеньких наследников.

Только убедившись, что «Сивка» в добром здравии и хорошем настроении, Будаев пошел в хату.

Чем так знаменита «Сивка»? Тем, что она за один опорос принесла 18 крепких, здоровых поросят, через полгода — еще 15. Первый помет в 4 месяца и 10 дней весил 1005 килограммов — **тонну мяса,** а в 8 месяцев — две тонны с четвертью. Через полгода после первого опороса у «Сивки» появились 13 новых крепких наследников.

Еще знаменитее стала ливенская рекордистка тогда, когда самые знатные люди области, лучшие стахановцы, услышали на весь зал сказанные гордые слова Николая Арсеньевича:

— Даю обязательство за год от «Сивки» получить три с половиной тонны мяса.

Вот потому-то, по приезде из Курска в свой колхоз **«Вперед к социализму», Колпнянского района,** первый визит заведующий свинофермой Будаев сделал к «Сивке».

И ливенка не подвела. В конце декабря все 31 ее поросенок весили **3493** килограмма — до трех с половиной тонн нехватило только 7 килограммов.

Но — «скоро только сказка сказывается». Чтобы сохранить такую ораву поросят, Будаев в свинарнике и дневал и ночевал.

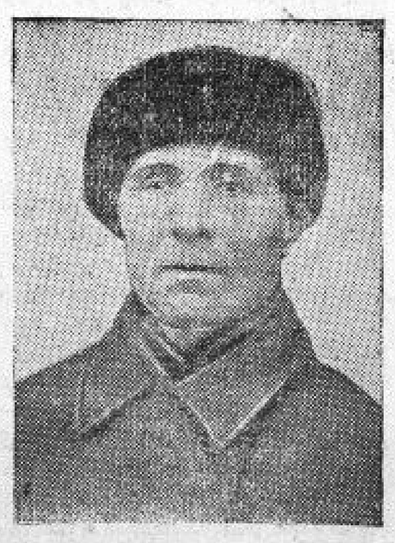

Будаев Николай Арсеньевич, зав. фермой колхоза «Вперед к социализму», Колпнянского района.

Поросят 18, сосков у свиньи 12. Как кормить? Пришлось установить «смены». Но материнского молока скоро стало недоставать. Будаев обратился за помощью к литературе. Нужна подкормка. Когда поросята вошли в недельный возраст, они стали получать уголь и мел — минеральную подкормку, кулеш, разбавленный молоком, и поджаренный овес.

Кормил сначала четыре раза в день, потом стал кормить и в пятый раз, ночью.

Купал, пускал на прогулку, часто менял подстилку.

И настал момент, когда Николай Арсеньевич облегченно вздохнул. Больше за поросят опасаться было нечего. В двухмесячном возрасте, после от'ема от матки, они весили по 14 килограмов 800 граммов.

Не на одной «Сивке» показал свои познания в технике свиноводства, свой многолетний опыт свинарь Будаев. Если бы не он—нескоро оправилась бы запущенная свиноферма колхоза. Много любви и заботы вложил Николай Арсеньевич, много бессонных ночей провел он, пока окрепла ферма.

Государственный план развития животноводства на ферме выполнен. От 15 взрослых свиноматок в 1935 году получен за 2 опороса 281 поросенок, по 18 с лишним от каждой. Десять молодых маток, опоросившись по разу, принесли 91 поросенка. Пало из всего приплода только десять штук.

Будаев и его помощники свинари соревнуются — и успешно — с работниками фермы колхоза «12 Октябрь». Об этом сказал на областном совещании стахановцев Николай Арсеньевич. Но есть у него одна мысль, которой он пока мало с кем поделился:

— Догнать по суточному привесу поросят и по всей работе расховецкого свинаря — стахановца Зуева.

Ив.

Премирована телкой

За телятами на молочно-товарной ферме колхоза имени Сталина, Солнцевского района, уже два года ухаживает Александра Акимовна Шумакова.

Она проявляет исключительную любовь к телятам, внимательно относится к каждому теленку. В позапрошлом году Шумакова вырастила 21 теленка, а в прошлом году—34.

За честную работу на ферме районный исполком премировал Шумакову отрезом сукна на пальто. А правление колхоза выдало ей в премию телку.

В. ДОБРОХОТОВ.

АМЕРИКА ОСТАЛАСЬ ПОЗАДИ

Заведующий свинофермой колхоза **им. Свердлова, Колпнянского** района, **Г. И. Алымов** вырастил в 1935 году от **12** свиноматок 325 поросят, в среднем **27** поросят от каждой свиньи.

Свиноматка «Белка» — рекордистка колхоза. Она принесла за один опорос 18 поросят. В пятимесячном возрасте они все вместе весят 1111 килограммов, средний вес поросенка — 61,7 килограмма.

Мировой рекорд — тоннопомет за 8 месяцев — был достигнут в Америке. «Белка» этот рекорд перекрыла.

Как работает Альмов? Вот что говорит об этом он сам.

— Я подобрал на ферму надежных людей. Сам люблю свиноводство и их научил любить. Мы по-настоящему взялись осваивать технику своего дела. Читали и читаем сельскохозяйственную литературу, применяем на практике то, что из нее черпаем. Точно соблюдаем зоосправила ухода и кормления свиней и поросят.

Опыт Алымова и его помощников—свинарей **Серченкова, Калинина и Симакова**—районным организациям надо перенести в остальные колхозы.

И. АВДЕЕВ.