С'езд борцов против фашизма

НЬЮ-ЙОРК, 5. В Клиплеиде открылся третий американский с'езд Лиги борьбы против фашизма. На с'езде присутствуют более трех тысяч делегатов. Делегаты представляют широкий единый фронт различных организаций. На с'езде присутствуют делегаты из Мексики, Кубы, Канады, Китая и Японии. С речами на с'езде выступали секретарь компартии США Броудер, Анджелло Герадон — негритянский коммунист, недавно освобожденный из тюрьмы, и другие.

Сопротивление итальянского населения

ВЕНА, 3. Орган швейцарской компартии «Форвертс» сообщает, что в четырех крупных селениях в провинции Палермо, на острове Сицилия, крестьяне, протестуя против непосильных налогов, введенных в связи с войной, а также против самой войны, подожгли ряд общественных зданий в этих селениях. В Верчелли (Северная Италия) отряд «добровольцев» фашистской милиции отказался отправиться в Восточную Африку.

К японо-китайским отношениям

ТОКИО, 5. Как сообщает агентство Домей Цусин, японский генеральный консул в Нанкине Сума 4 января вручил японскому министру иностранных дел Хирота доклад японского посла в Китае. Сума, по словам агентства, заявил, что японские власти в Китае считают преждевременным созыв предполагаемой нанкинским правительством конференции по урегулированию японо-китайских отношений. Эту позицию японских властей в Китае Сума об'ясняет тем, что Чан Кай-ши «далек от искренности в вопросе о разрешении неурегулированных проблем в отношениях между Японией и Китаем». Кроме того, сказал Сума, «Чан Кай-ши допускает антияпонское движение в Китае и смотрит сквозь пальцы на террористические акты против друзей Японии в Китае». При таких обстоятельствах, сказал Сума, нет никаких признаков улучшения японо-манчжурских отношений.

Парафирование советско-французского торгового соглашения на 1936 год

ПАРИЖ, 4. Вчера парафировано торговое соглашение на 1936 год между СССР и Францией. С советской стороны соглашение парафировано торгпредом СССР во Франции Довлайцким, с французской стороны — директором департамента торговых договоров министерства торговли Боннефон-Крапензом.

Обращение НКИД в Лигу наций — на повестке январской сессии совета Лиги

ЖЕНЕВА, 5. Генеральный секретарь Лиги наций известил телеграфно уругвайское правительство о получении обращения советского правительства по поводу разрыва Уругваем отношений с СССР. Изложив вкратце суть вопроса и указав, что полный текст обращения высылается воздушной почтой, генеральный секретарь Лиги наций доводит до сведения уругвайского правительства, что согласно статьи третьей внутреннего распорядка Совета Лиги наций, вопрос считается включенным в повестку дня очередной сессии Совета Лиги, которая соберется 20 января, и что Уругвай будет участвовать в рассмотрении этого вопроса на правах члена Совета Лиги наций.

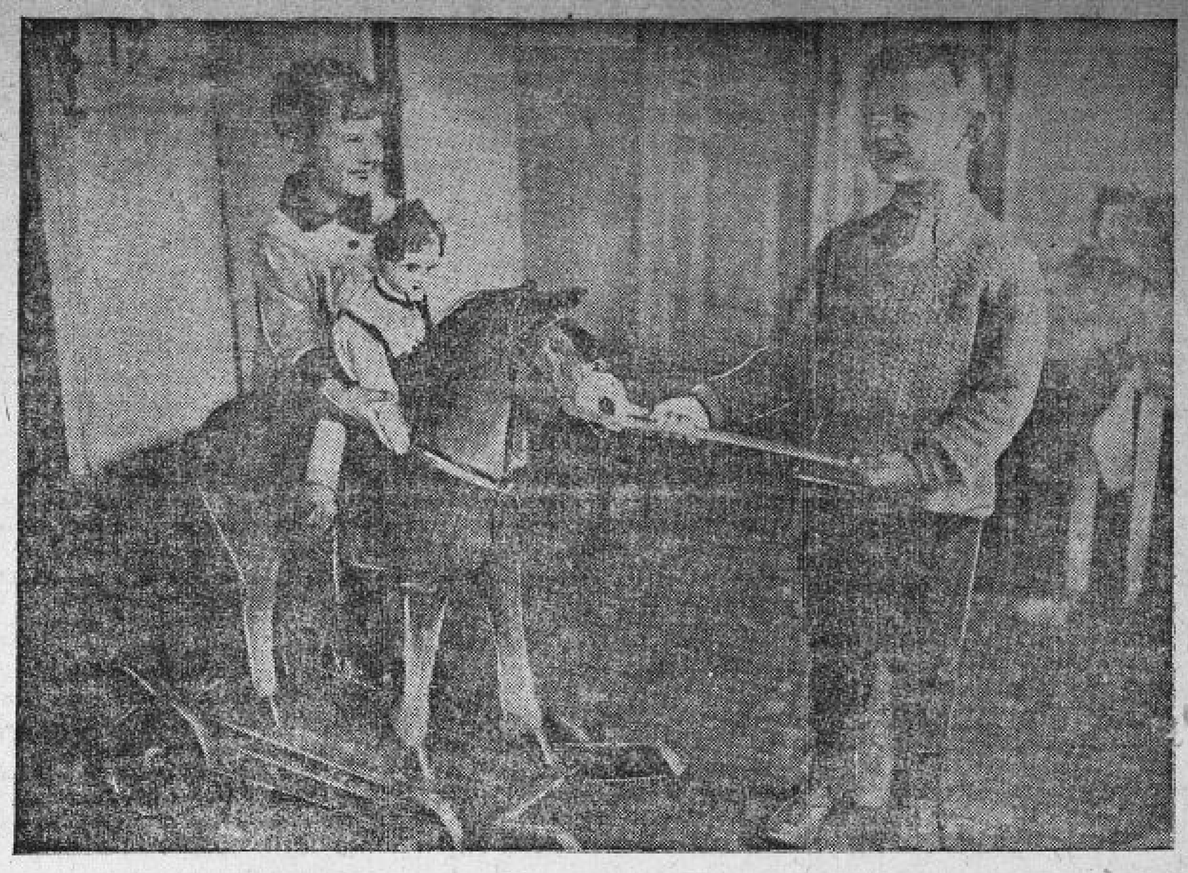

Хорошо поставлена работа в детском саду № 12 Московско-Курской железной дороги (Кировский район). На снимке: дети играют в «лошадки». Фото ШИХХИЦКОГО.

Новые рекорды стахановцев

РОСТОВ-ДОН, 5. Рабочий-стахановец Гулькевичского свиносовхоза «Венцы варя» Павел Захарович Коржиков за декабрь 1935 года заработал 1696 рублей. Работая в качестве бригадира-свинаря, Коржиков от 12 свиноматок взял 105 поросят.

* * *

КАШИРА, 5. Ткачиха Масловской хлопчато-бумажной фабрики Трофимова, работающая на 16 пластовских станках, добилась рекордного полезного действия станков—95,46 проц.

* * *

ЧЕЛЯБИНСК, 5. Бригада штамповщиков Гаврилова в кузнечном цехе Челябинского тракторного завода 3 января установила новый рекорд: за смену она отштамповала 2529 звеньев гусеницы вместо нормы в 1190.

* * *

БАКУ, 5. На промысле «Бухта Ильича» треста «Сталиннефть» вошла в строй новая скважина № 1263, дающая ежесуточно 250 тонн нефти. Она пробурена стахановской бригадой мастера-орденоносца Ишмакова со скоростью в 538 метров в месяц. За досрочное окончание высококачественной скважины бригада получила 27 тыс. рублей помимо основного заработка. Декабрьская получка мастера Ишмакова составила 6102 рубля.

* * *

РОСТОВ-ДОН, 4. 3 января на перегоне Сулин—Черенково Азово-Черноморской железной дороги установлен замечательный рекорд замены шпал. 482 рабочих сменили 3 клм. рельсов за 22 минуты.

* * *

ДНЕПРОПЕТРОВСК, 4. 4 января в бессеменовском цехе металлургического завода имени Петровского бригада сменного начальника Зеленченко и мастера Задависячка дала за смену 39 плавок—500 тонн стали—184 проц. нормы. Установлен новый всесоюзный рекорд плавки стали. Рекорд завода им. Дзержинского в 35 плавок перекрыт.

КУЙБЫШЕВ, 5. Первые стахановские смены на предприятиях края дали блестящие результаты. На пензенском велозаводе имени Фрунзе стахановская смена в сборочном цехе выпустила 420 велосипедов—на 20 штук больше суточного задания. Каждую минуту с конвейера сходил готовый велосипед. В механическом цехе Куйбышевского станкостроительного завода стахановская смена мастера Шальнова ежедневно выполняет задание на 400 проц. и выше.

* * *

КАДИЕВКА, 5. На шахте № 2-бис «Криворожье» подсчитан заработок стахановцев за декабрь. 63 стахановца этой шахты заработали за месяц от одной до двух тысяч рублей каждый. Мастера врубовых машин товарищи Савин и Плахотюк заработали по 2 тысячи рублей.

СОЮЗНАЯ ХРОНИКА

КРИВОЙ РОГ, 5. На Криворожской обогатительной станции вступил в строй первый в Союзе цех магнитного обогащения железной руды. До сих пор магнитное обогащение в промышленном масштабе не производилось и носило лишь опытный характер.

* * *

МАКЕЕВКА, 5. Комсомольская доменная печь № 4 Макеевского завода имени Кирова 3 января впервые выдала 1196 тонн чугуна. Коэфициент использования полезного об'ема домны в этот день равнялся 0,7. Коммунист-стахановец Бабков добился коэфициента 0,68.

В интродукционном питомнике Главного управления субтропических культур (Сухум, Абхазия) собрано до 500 различных видов субтропических культур. На снимке: плоды итальянского апельсина «Надена» в интродукционном питомнике.

ИТАЛО-АБИССИНСКАЯ ВОЙНА

Итальянцы продолжают бомбардировку госпиталей

АДДИС-АБЕБА, 4. Итальянцы проводят в жизнь угрозу бомбардировки всех госпиталей и медицинских пунктов Красного Креста. Сегодня утром была подвергнута бомбардировке полевая станция Красного Креста № 1 в Дагга Буре. После того, как самолеты сбросили все бомбы, они расстреливали медицинский персонал и больных из пулеметов. Причинены огромные потери. Европейский персонал станции состоит из двух английских и двух египетских врачей.

* * *

ПАРИЖ, 4. В связи с бомбардировкой итальянской авиацией шведского Красного Креста в Абиссинии (район Доло), международный комитет борьбы против войны и фашизма отправил на имя Лиги наций телеграмму, в которой обращается к Лиге наций с просьбой «о принятии действенных мер в целях обеспечения соблюдения международных законов, нарушаемых итальянским правительством».

* * *

ЛОНДОН, 5. Лундстрем — один из служащих шведского госпиталя в Абиссинии, раненый при бомбардировке этого госпиталя итальянскими самолетами, скончался вчера от полученных им ран.

Могучий родник народного творчества

Весело проводят зимние вечера колхозники Валуйского района. В 13 клубах района работает 10 хоровых кружков, 15 драматических и 15 музыкальных. Развивается художественная самодеятельность—могучий родник народного творчества.

В колхозе имени Жданова, Насоновского сельсовета, по инициативе парторганизации и талантливого музыканта—счетовода Алимова, в 1934 году был организован музыкальный кружок. Почти ежедневно 12 молодых колхозников выступают в клубе. Послушать их игру приходят даже из соседних колхозов. Не раз кружок участвовал в районной олимпиаде и получал премии.

В колхозе «Серп и молот», Тимоновского сельсовета, хорошо поет хор. 20 колхозников и колхозниц много раз выступали на колхозных праздествах и на районной олимпиаде. В кружке есть хорошая певица, молодая колхозница Рязанова.

Партерг колхоза Попов явился инициатором сбора частушек. Он записал их больше 300 штук. Эти частушки выражают радость коллективного труда.

Неплохо работает музыкальный кружок в замореповском колхозе, Принцевского сельсовета. Его организатор и руководитель—талантливый музыкант, который играет на всех инструментах, Колтыков. Сейчас он работает в валуйском колхозно-совхозном театре, но часто бывает в колхозе и попрежнему руководит кружком.

В Валуйском районе есть два Дома культуры, где также работают кружки. Яблоновский Дом хорошо воспитывает музыкантов и артистов. В нем работают музыкальный и драматический кружки. Недавно поставили пьесу «Чужой ребенок».

Нам пришлось побывать почти во всех кружках района. Колхозники-кружковцы горячо поддерживают идею организации областной олимпиады самодеятельного искусства. Они обратились в райОНО с просьбой провести районную олимпиаду.

П. СУШКОВ.

РЕАЛИЗАЦИЯ БИЛЕТОВ X ЛОТЕРЕИ ОСОАВИАХИМА

Осоавиахимовская организация Курской области взяла на себя обязательство реализовать на 875 тысяч рублей билетов X лотереи Осоавиахима. Передовые первичные организации обязуются полностью закончить реализацию лотерейных билетов к 23 февраля.

ПЛЕНУМ БИБЛИОТЕЧНЫХ РАБОТНИКОВ

Закончился конкурс районных и сельских библиотек.

7 января созывается областной пленум комитета по руководству конкурсом, на котором будут подведены итоги соревнования библиотек.

На пленум приедут лучшие библиотекари, председатели сельсоветов и колхозов, хорошо помогавшие библиотекам. Пленум премирует 11 человек.

Доярки читают классиков

В 1934 году Мальковская Елена, Рогожина Татьяна, Ревина Екатерина и многие другие пришли в совхоз имени «Первого мая», Ливенского района, неграмотными девушками.

Политотдел совхоза занялся их воспитанием. Создали школы ликбеза, школу взрослых.

Сейчас доярки Рогожина Татьяна, Мальковская Елена и другие после работы читают рассказы, повести, романы, стихи и поэмы.

Елена Мальковская уже прочла «Повести Белкина»—Пушкина, «Ташкент город хлебный» — Неверова, «Ненависть»—Шухова, «Чапаев»—Фурманова, ряд книг В. Гюго, Горького, А. Жида.

Таня Рогожина читает сейчас Афиногенова «Лиза Сорокина».

В. СТЕБАКОВ.

РАДИО—В КВАРТИРЫ СТАХАНОВЦЕВ

Радиоузел клуба им. Рудзутака по заявкам месткомов Курского железнодорожного узла установил радио на квартирах 11 стахановцев депо и 18 стахановцев вагонного участка. Всего радиоузел сделал около 60 радиоустановок.

КОРОБОВ.

Зам. ответ. редактора А. ЧЕРНОГЛАЗОВ.

НОВОГОДНЯЯ ВСТРЕЧА С ШИЛЛЕРОМ

Филиал курского областного театра надо было не открыть, а завоевать. Завоевать высокими урожаями свеклы. С осени прошлого года бились за это ракитянские большевики—партийные и непартийные. Вырастили прекрасную свеклу—в среднем по 190 центнеров с гектара. Вышли на первое место в Курской области и на третье—в Союзе.

Не только прекрасную свеклу вырастили ракитянские большевики. Они вырастили превосходных мастеров высоких урожаев—орденоносцев Дадыкину, Дудкина, Терещенко, Трунову, Крохмалеву.

И за высокий урожай, за выращивание замечательных людей нашей эпохи получил Ракитянский район от Облисполкома как премию—филиал областного театра.

Руководство нашего театра решило пойти по линии наибольшего сопротивления. Не особая труппа для Ракитного, не посылка дублеров и молодняка, как часто бывает в филиалах, не гастроли. **Колхозный театр должен получить все, чем вооружена областная сцена**—ее лучших артистов, спектакли в том же художественном оформлении, как и в Курске. Не упрощенный репертуар, а классический. На открытии — трагедия Шиллера, следующей постановкой идет «Далекое» Афиногенова, и эту премьеру ракитянский колхозник увидит раньше, чем зритель Курска.

Полноценным мастерам свеклы—полноценное искусство!

Овладевшим техникой высоких урожаев—технически оборудованную сцену.

Здесь были огромные трудности, но нашлись энтузиасты, которые их преодолели. Клубная сцена на ракитянском сахарном заводе была очень плохо приспособлена. И в двое суток художник театра Манькин-Невструев и зав. монтировочной частью Евдокимов сделали вращающуюся сцену, приготовили все художественное оформление спектакля по курским макетам, только в несколько уменьшенных масштабах.

Большую помощь оказали театру директор сахарного завода тов. Абрамов и главный инженер тов. Панкратьев. Были дни, когда тов. Абрамов больше напоминал директора театра, чем директора сахарного завода. Среди рабочих-сахарников оказалось много «болельщиков». Волновала мысль—«а будет ли вертеться сцена, а вдруг не завертится». И они предлагали свою помощь.

К открытию спектакля «все завертелось»...

* * *

Открытие филиала было новогодним подарком области ракитянским стахановцам.

Приветственные телеграммы Обкома партии, Облисполкома, Наркомпроса, облЗУ, облОНО, поздравления от ЦК сахарников, стахановцев, дружеские пожелания от орловского, суджанского, ливенского театров...

Секретарь райкома тов. Павленко от имени района дает обязательство в 1936 году удвоить производство сахара, дать по 1000 гектаров на трактор. И ставит новую задачу—выращивать не только мастеров высоких урожаев, но и высоких мастеров советской сцены.

Право быть сегодня в зрительном зале завоевали те, кто сумел заставить землю выращивать прекрасные урожаи свеклы, кто давал сахар сверх плана. Вот, например, весь ряд партера занимают ударницы ходжинской бригады, воспитавшей четырех орденоносцев в Томском свеклосовхозе. Путь в театр ведет через свекловичные поля, через конвейер сахарного производства. Поэтому у всех присутствующих здесь борцов за сахар рождается мысль:

— Присвоить филиалу имя товарища Микояна—славного организатора побед в сахарной промышленности.

* * *

Дрогнул занавес— и на колхозной сцене зазвучали страстные слова Шиллера. Когда же ненавистная шелуха состояний (сословий) спадет,—говорит дочь скрипача Луиза Миллер,—она, простая, бедная девушка, может найти свое счастье.

Сто пятьдесят лет тому назад написаны эти слова. Понадобились полтора века борьбы, чтобы рухнули все социальные преграды,—и вот ракитянские свеклоеды—сегодняшние зрители Шиллера—живут в стране социализма. Через полтора века, как написаны эти слова, стали стираться грани между городом и деревней: сегодня ракитянские колхозники смотрят тот же спектакль, что и жители областного центра.

Через полтора века, как написано «Коварство», Шиллер встретился с колхозниками. Сколько социальных, экономических, культурных барьеров надо было опрокинуть, чтобы могла состояться эта историческая встреча. Для большинства зрителей Шиллер звучал впервые. Но и феодальный гнет, и коварство придворных, и пустоту Кальбов, и произвол президентов, подобных Вальтеру,—все это многим зрителям напомнило виденное и пережитое ими и их отцами и дедами.

Весь в Ракитном царил миллиардер и придворный аристократ с длинной-предлинной фамилией—князь Феликс Феликсович Юсупов—граф Сумароков—Эльстон. Ему принадлежал нынешний сахзавод и окрестные имения. Одна из княгинь поставила здесь чугунную гробницу для своей любимой собачки.

19 лет тому назад не при дворе шиллеровского герцогства, а при дворе деспота Николая II возник заговор. Шиллеровский Фердинанд—сын всесильного президента—в гневных тирадах обличал распутство герцогской фаворитки Мильфорд. Феликс Юсупов—родственник царя—тоже захотел сыграть роль Фердинанда. Его возмущал любовник императрицы и временщик Распутин—и он участвовал в убийстве царского фаворита. За это блестящий придворный был сослан из Петербурга в фамильное ракитянское имение.

Трагедия Шиллера глубоко воспринималась колхозным зрителем. Эта, по слову Энгельса, первая политически-тенденциозная драма, находила живейший социальный отклик. Сцена ареста скрипача Миллера прерывалась взрывом аплодисментов—зал бурно радовался неудаче президента. Артистов вызывали после каждой картины.

Мы беседовали с активистами, с инженерами, рабочими, колхозниками, агрономами,—все очень тепло отзываются о спектакле. Вдумчивая отделка ролей, богатые исторические костюмы, тщательное художественное оформление произвели глубокое впечатление. «Впервые видим на нашей сцене настоящую постановку»,—так можно сформулировать их отзывы.

Не меньше довольны и артисты.—Аудитория чуткая, внимательная, отзывчивая,—говорят старые артисты Канин, Хохлов, Мишин.

С большим успехом прошли еще две постановки «Коварство и любовь» 1 января и два детских утренника «Как вор-нахал человеком стал»—спектакли кукольного театра под руководством тов. Стеффена.

* * *

Впереди—еще уйма работы. Спектакли будут даваться на трех площадках—в ракитянском клубе, на сахзаводе, у гостинских железнодорожников; надо еще переоборудовать две сцены. В клубе сахзавода необходимо привести в культурный вид фойе, улучшить библиотеку, начать работу с зрителем. Большая задача—хорошо организовать подвоз зрителей на грузовиках из дальних колхозов. Цель филиала—не только давать полноценные постановки, но и помогать художественной самодеятельности, находить и выращивать талантливых людей среди колхозников. Но начало положено—и положено неплохо.

Открытие филиала настолько воодушевило ракитянцев, что на новогоднем банкете секретарь райкома тов. Павленко поставил высокую цель—сделать в 1936 году Ракитянский район передовым и на культурном фронте.

ВЛ. ЕГИН.

В последнюю минуту

РЕЗУЛЬТАТЫ МЕЖДУНАРОДНОГО ШАХМАТНОГО ТУРНИРА

ЛОНДОН, 4. На закончившемся международном шахматном турнире в Гастингсе первое место занял американский шахматист Файн, второе Флор, третье место поделили Тартаковер и Колтановский.

Заслуженный деятель искусств И. Бродский посетил изокружок Ленинградского дома Красной армии и ознакомился с работами красноармейских художников. На снимке: тов. Бродский дает указания художнику—начальнику штаба танковой части тов. Луппову.

Курский област. государственный ДРАМТЕАТР

6 января

Ф. Шиллер

КОВАРСТВО И ЛЮБОВЬ

Трагедия в 9 карт.

Постан. Леонида Аунгер.

Начало в 8 часов вечера.

Трамваи к концу спектакля подходятся.

Кинотеатр ТЕМП

ул. Дзержинского, 34, телефон—53.

С 1 января

1-я серия

МИСС МЕНД

в 7 част.

Нач. сеансов: в 5 ч. 30 м., 7 ч., 8 ч. 30 м., 10 часов веч.

Анонс: МИСС МЕЛД. 2-я серия.

КОМСОМОЛЬСКИЙ

звуковой кинотеатр

Улица Жореса, 3, телефон 5—25

С 7 января и ЕЖЕДНЕВНО

ВЕСЕЛЫЕ РЕБЯТА

Дети и учащиеся до 16-летнего возраста на киносеансы не допускаются.

Начало сеансов: 2—15, 4—15, 6—15, 8—15 10—15

Курскому пенькотресту

СРОЧНО требуются

для постоянной работы на пенькозаводах

агрономы-коноплеводы, экономисты-плановики

и для временной работы по составлению годотчета как в аппарате треста, так и на заводах

бухгалтеры, помбухгалтеры, счетоводы.

Условия по соглашению.

Курск, Красноармейская, 40. Пенькотрест.

2—2 489

От курского горфинотдела

всем домовладельцам, председателям жактов и комендантам домов.

Первые дни приема карточек сплошного налогового учета показали, что подача этих карточек проходит неудовлетворительно. Хуже всего представляются квартиры жактами и комендантами учрежденческих домов.

Предлагается всем домовладельцам, председателям жактов и комендантам учрежденческих домов особенно серьезно отнестись к подаче карточек сплошного налогового учета на приемные пункты, согласно объявления горФО, помещенного в газете „Курская правда" от 4 декабря 1935 г. во, не допуская пропуска установленного срока.

При несвоевременной подаче на виновных в том лиц будет наложен штраф

Уполн. облита Ф. 20786. Тираж 80000. Курск, гостипография им. К. Маркса, Золотая, 15, тел. № 2-09.