РАЗВЕРНУТЬ ДАЛЬШЕ СТАХАНОВСКОЕ ДВИЖЕНИЕ И РАСПРОСТРАНИТЬ ЕГО ВШИРЬ И ВГЛ

(И. СТАЛИН

ДО УРОВНЯ ИНЖЕНЕРОВ И ТЕХНИКОВ

Подхватывайте почин калининцев

Вождь нашей партии товарищ СТАЛИН на первом всесоюзном совещании стахановцев сказал:

«Уничтожения противоположности между трудом умственным и трудом физическим можно добиться лишь на базе поднятия культурно-технического уровня рабочего класса до уровня работников инженерно-технического труда».

— Мы, инженерно-технические работники Калининского спиртозавода по примеру ИТР передовых московских фабрик и заводов решили начать работу по поднятию технических знаний лучших стахановцев и ударников нашего завода.

С 1 января 1936 года, помимо занятий в специальных технических кружках со стахановцами и ударниками, начато их индивидуальное обучение. Старший химик завода—инженер тов. АЛЕЙНИКОВА занимается с 2 лучшими стахановками дрожжебродильного цеха тт. ЛУЦЕНКО и УСЕНКО. Товарищ Луценко окончила 3 класса сельской школы, а тов. Усенко—один. Инженер тов. Алейникова обязалась в течение года подготовить их для поступления на курсы лаборантов.

Теплотехник Ященко обязался подготовить за 1 год паровичника тов. Прощенко, имеющего четырехгодичное общее образование, до об'ема знаний, потребного для поступления в техникум, и кочегара тов. Телегина подготовить для поступления на курсы теплотехников.

Механик завода тов. ФОМИН принял на себя обязательство подготовить в течение года 2 лучших слесарей-стахановцев тт. Крикунова и Сергеева для поступления на курсы механиков.

Технорук завода тов. МАРКСОН начал обучение аппаратчиков-стахановцев тт. Горбоконя и Бондаренко. Тов. Марксон обязался в течение года подготовить их для поступления на курсы сменных помощников технруков.

Мы призываем последовать нашему примеру всех специалистов и инженерно-технических работников Курской области.

Поднять культурно-технический уровень стахановца до уровня знаний инженерно-технических работников—почетнейшая и ответственнейшая задача. Мы ждем, что все инженерно-технические работники ответят делом на наш призыв.

Инженерно-технические работники Калининского спиртозавода:
МАРКСОН Я., ФОМИН И., АЛЕЙНИКОВА А., ЯЩЕНКО И., ФИЛИППЕНКО Г.

В ПРЕЗИДИУМЕ ОБЛИСПОЛКОМА

О СОСТОЯНИИ „СОВЕТСКОГО ХОЗЯЙСТВА" В РАЙИСПОЛКОМАХ, ГОРСОВЕТАХ И СЕЛЬСОВЕТАХ

Проверка, проведенная Облисполкомом, показала, что «советское хозяйство» в райисполкомах, горсоветах и сельсоветах [illegible]ся в крайне запущенном состоянии.

[illegible] отдельные факты.

[illegible]еединском райисполкоме утеряны материалы и документы первого районного с'езда советов и все делопроизводство по выборам в советы за 1934 год. В [illegible]ение 8 месяцев пристенский райисполком не оформлял решения первого районного с'езда советов.

Во многих райисполкомах, в частности Дмитриевском, Суджанском и Бесединском, протоколы заседания президиума не оформлены, на них нет подписей председателя и секретаря райисполкома, протоколы хранятся небрежно.

В Мценском, Пристенском и Кривцовском районах нет сводных планов хозяйственно-культурного и советского строительства.

В суджанском роке лишенные избирательных прав записаны на 57 клочках бумаги, здесь же, без всякого учета, хранятся чистые бланки удостоверений для членов сельсовета, а гербовая печать райисполкома находится у технического работника.

Президиум Облисполкома предложил председателям райисполкомов, горсоветов и сельсоветов в месячный срок упорядочить и привести в образцовое состояние как текущее делопроизводство, так и архивные дела прошлых лет, обеспечить надлежащее хранение всех документов.

За небрежное отношение к «советскому хозяйству» президиум Облисполкома поставил на вид секретарям дмитриевского и суджанского райисполкомов и дмитриевского горсовета.

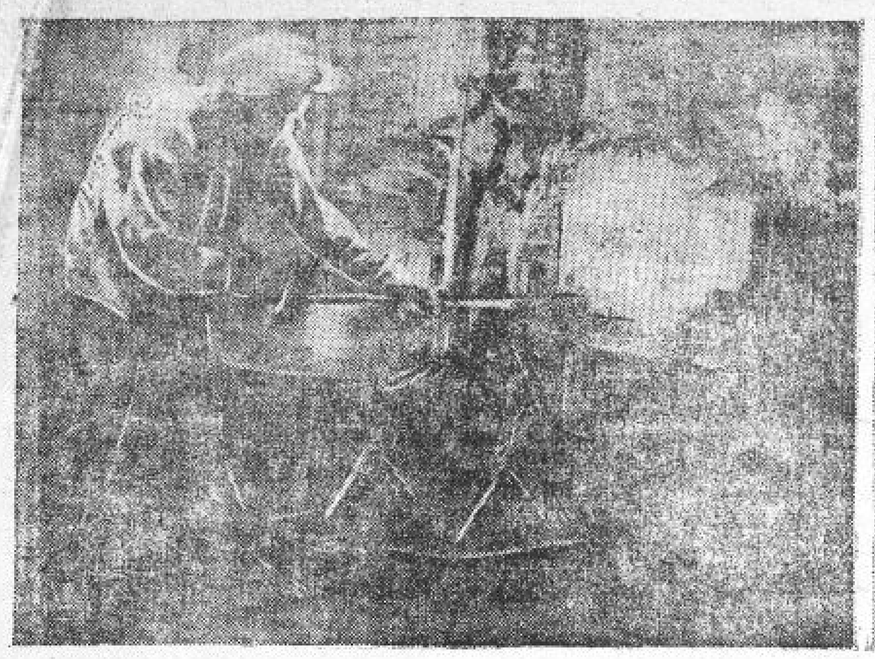

Кочегар стахановец тов. Стрюк Н. Д. (Новотаволжанский сахарный завод), включившись в стахановское движение и повысив производительность труда, стал зарабатывать вместо 11—17 рублей в смену. На снимке: тов. Стрюк шурует топку паровичного котла.

Фото ГОВОРОВА.

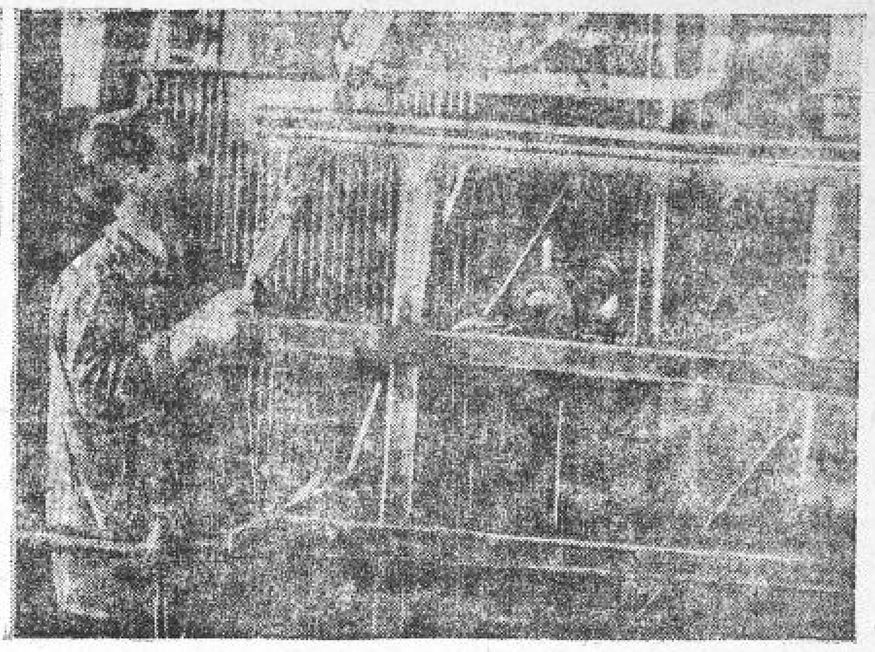

Тов. Копейченко А. Е., рабочий Новотаволжанского сахарного завода, включившись в стахановское движение, стал обслуживать кроме мойки еще одну станцию — фригационный колодец, в результате чего зарплата его увеличилась на 200 процентов.

Фото ГОВОРОВА.

За 2500 тонн

БЕЛГОРОД. (По телеграфу). 31 декабря в Белгороде проведены кривоносовские сутки. Машинист белгородского депо Цыганков вел поезд весом 2500 тонн от Харькова до Курска со скоростью 37,5 километра в час. К месту назначения поезд прибыл на 13 минут раньше времени. Поезда весом в 2500 тонн еще ни разу не водились машинистами депо Белгород. Обычный вес поездов на участке Курск—Харьков 1750 тонн. По примеру тов. Цыганкова другой машинист депо—кривоносовец Мясников вел поезд от Харькова до Курска весом в 2500 тонн со скоростью до 40 километров.

Обсудив результаты поездки наших лучших кривоносовцев—машинистов Цыганкова и Мясникова—мы пришли к выводу, что на участке Харьков—Курск имеется полная возможность увеличить вес всех поездов до 2500 тонн. Это позволит на много увеличить пропускную способность важнейших магистралей страны—Южной и Курской дорог.

Начальник политотдела ПАЛЬЧИКОВ.

Начали стахановскую декаду

КАСТОРНОЕ. (По телеграфу). С 27 по 31 декабря на Касторенском сахарном заводе проведена стахановская пятидневка. Средняя суточная производительность за эту пятидневку по переработке свеклы составила 126 процентов и по выпуску сахара—148 процентов. С первого января 1936 года начали стахановскую декаду.

Главный инженер сахарного завода ЗАМЯТИН.
Секретарь парткома АЛАДЫШЕВ.

ПРОВЕЛИ ПЯТИДНЕВКУ

КРАСНАЯ ЯРУГА. (По телеграфу). На Краснояружском сахарном заводе с 25 по 31 декабря проведена стахановская пятидневка. Ежесуточно завод перерабатывал 9120 центнеров свеклы и выпускал 1320 центнеров сахара (121 процент плана).

Директор сахарного завода ФЕДОРОВ.

Равнение на стахановцев

С большой радостью прочел я в газетах решения декабрьского пленума ЦК ВКП(б). Нигде, ни в одной стране, нет такой чуткой заботы о людях, о повышении их культурного и материального уровня, как у нас. Я это хорошо чувствую на себе. До революции я работал на заводе крупного орловского хозяйчика Колли. Работал по 15—18 часов в сутки за 10 копеек! После смены было единственное желание: спать, спать! Труд был тяжелым бременем и никто из нас не думал повышать производительность труда, рационализировать свой станок — все равно прибыль от этой рационализации пойдет в карман хозяйчику. Не то сейчас. Я работаю бригадиром на заводе им. Рыкова на сборке сложных льняных машин «Кардов». В месяц мы должны собрать 14 таких машин. В декабре мы собрали 16 «Кардов», причем в бригаде работало не 9 человек, как полагалось по норме, а 5. За один месяц я заработал около 700 рублей. Кто честно и хорошо работает в нашей стране, тот имеет неограниченную возможность для роста своего заработка.

В ответ на решение декабрьского пленума ЦК партии я беру на себя обязательство в январе выпустить 18 «Кардов», повысить качество машин, правильной и тщательной сборкой совершенно ликвидировать брак и лишний расход металла. Сейчас я пишу письмо текстильщикам-стахановцам, работающим на моих машинах. Прошу их сообщить мне о качестве сборки машин, о всех дефектах. Я также заинтересован, как и они, в том, чтобы дать стране как можно больше хороших и дешевых текстильных изделий.

Мы знаем, что работаем на себя и на свое пролетарское государство, и мы покажем такую производительность, какую еще не знал мир. Декабрьский пленум ЦК правильно решил пересмотреть нормы и подтянуть их к стахановским. Довольно равняться на отсталых! Сейчас каждый стахановец имеет возможность овладеть высотами культуры и техники, подняться до уровня инженерно-технического работника.

Бригадир сборочного цеха орловского завода им. Рыкова КОНЯШИН.

Рекорды ударного труда

Разинкин Д. П.—бригадир лесорубов дмитряевского лесного хозяйства. Довел выработку до 9 кубических метров на человека (норма 2,9).

* * *

Голиков В. П.—шофер грузовой машины дерюгинской лесомашинной станции. Тщательно изучая профиль пути, сокращая погрузочно-разгрузочные работы, добился повышения технической скорости машины до 25 километров в час при норме 16. За один день перевозит 25 кубометров леса (норма 9) и зарабатывает 37 рублей в смену.

* * *

Полянычка М. Т.—клепотес хомутовского лесного хозяйства. Оборудовал специальный клепочный станок и вместо нормы 0,2 кубометра выработки осиновой клепки дает 0,56 кубометра. Зарабатывает 21 рубль за день.

Кочегары куракинского спиртового завода тт. **Ушаков И. С., Пападейнин С., Ушаков Е. и Собинов Ф.** перешли на обслуживание двух котлов каждый вместо одного, не понижая давления пара.

* * *

Делегат областного слета стахановцев бондарь курской артели «Большевик» облпищепромсоюза—тов. **Ботальин В.** вместо нормы 50 бочек закупоривает 120—130. Зарабатывает за смену 35—38 рублей.

* * *

Тов. Барбосов—мастер по затяжке обуви орловской артели «Красный кожевник». Затягивает за смену 30 пар обуви вместо нормы 13. Внес ряд рационализаторских предложений для улучшения своего процесса.

Дадим товаров на 11 миллионов рублей

Курский промкомбинат горсовета, организованный сравнительно недавно, с успехом справляется со своей работой.

В комбинате имеется 13 организационно окрепших, самостоятельных хозрасчетных предприятий. Среди них производства самого разнообразного характера: обувное, трикотажное, мебельное, макаронное, мыловаренное и другие.

Благодаря широко развернутому стахановскому движению промкомбинат производственный план выполнил досрочно на 102,6 процента, выпустил продукции на 4.368 тысяч рублей и получил прибыли 330 тысяч рублей.

По сравнению с прошлым годом, производительность труда в комбинате выросла на 32,3 процента.

Этой победы мы добились в результате широко развернутого на предприятиях стахановского движения.

Вот наши стахановцы: Бычков А. К.—выполняет работу, которую раньше с большим трудом выполняли два человека, Сазонов М. Т. —выполняет задание на 246 процентов, товарищ Ефремова (трикотажная фабрика)—выполняет норму на 275 процентов.

С выполнением производственной программы росла и заработная плата, улучшалось материально-бытовое положение рабочих. Так, Бычков, получавший раньше 174 рубля, теперь зарабатывает 447 рублей, Розенберг вместо 174 рублей получает 468 рублей.

Сейчас промкомбинату производственный план увеличен. В 1936 году мы должны выпустить разных товаров широкого потребления улучшенного качества на 11 миллионов рублей. Это требует от нас еще большей борьбы за овладение техникой. На разрешение этих задач мы должны мобилизовать внимание всех рабочих нашего коллектива, передать опыт передовых всем отстающим.

МАКАРОВ.

ПИЩЕВАЯ ПРОМЫШЛЕННОСТЬ НА ПОД'ЕМЕ

Победа колхозного строя в деревне, на основе сталинского устава зажиточной и культурной жизни колхозников, создала все условия для мощного под'ема пищевой промышленности.

Пищевая промышленность из года в год растет. Если в 1933 году в Курской области было выпущено продуктов питания на 114 миллионов рублей (в неизменных ценах 1926—27 года), то в 1935 году мы выпустили продуктов на 143,9 миллиона рублей, выполнив годовой план к 1 декабря на 100 процентов.

Особенно заметен большой рост выпуска сахара. Если в 1933—34 производственном году сахарные заводы Курской области выработали 11,3 миллиона пудов сахара, то в текущем производственном году будет выпущено 19 миллионов пудов сахара.

Переработка плодов и овощей выросла против прошлого года на 185 процентов, растительное масло на 133 процента. Выпуск колбасных изделий увеличился в 5 раз.

Рост продукции сопровождался непрерывным снижением себестоимости, ростом производительности труда, рентабельности предприятий. Исключительных успехов в этом добилась сахарная промышленность.

Большого роста производительности труда и рентабельности производства пищевая промышленность добилась главным образом в последние 2—3 месяца в связи с широко развернувшимся стахановским движением. Это великое движение сказалось на всех, без исключения отраслях пищевой промышленности.

Маслобойная промышленность в октябре повысила производительность труда против плана на 28 процентов, в ноябре—на 15,6 проц. Отдельные заводы за последние месяцы снизили себестоимость продукции на 6,8 процента против плана.

Значительно возросла производительность труда и снизилась себестоимость плодоовощной, спиртоводочной и мясной промышленности. Само собой разумеется, что это повлекло рост выпуска продукции.

Призыв первого стахановца, вакуум-аппаратчика Калининского сахарного завода орденоносца тов. Литвиненко, перешедшего на обслуживание 6 аппаратов вместо нормы 2, нашел живой отклик на всех предприятиях пищевой промышленности. Прекрасному примеру тов. Литвиненко последовали вакуум-аппаратчица Буденновского сахарного завода тов. Лашина, перешедшая на обслуживание 4 аппаратов, аппаратчик сахарного завода имени Карла Либкнехта тов. Лабузов, перешедший на обслуживание 6 аппаратов, и другие. Вслед за сахарниками широкую борьбу организовали за высокую производительность труда и другие предприятия пищевой промышленности.

Маслобойная промышленность имеет таких прекрасных мастеров-стахановцев, как жаровщик старооскольского завода тов. Косарев, дающий в смену 10—11 тонн сырья вместо нормы 7,5 тонны. Работница мценского плодоовощного комбината тов. Фролова выполняет норму по выпарке яблок на 271 процент.

Однако некоторые руководители пищевых предприятий не подхватили и не возглавили у себя стахановское движение. Колбасное производство, табачная фабрика, курский мясокомбинат недостаточно развернули борьбу за внедрение стахановских методов труда. На отдельных предприятиях мы имеем и антистахановские выступления (сахарный завод им. Карла Либкнехта, орловский спиртоводочный завод, мценский плодоовощный и другие). На этих предприятиях руководители не сумели дать во-время решительного отпора врагам стахановского движения, расценивая их явные контрреволюционные выпады, как хулиганство, случайность и так далее.

В этом году мы работали неплохо, но пищевая промышленность Курской области может работать еще лучше. Она имеет огромные неиспользованные резервы, а стахановские методы—ключ к овладению этими резервами.

Но организационные неувязки, технические неполадки и, наконец, консерватизм на отдельных предприятиях стоят на пути массового распространения стахановских методов работы.

Эти препятствия мы должны сломить, а тех, кто мешает развертыванию этого величайшего народного движения, надо беспощадно громить, как учит нас великий и любимый наш вождь товарищ Сталин.

Рабочие и инженерно-технические работники должны крепче бороться за выполнение указаний товарища Сталина—дать стране больше [illegible], сахара, мяса, овощей, сделать все предприятия высокоприбыльными.

В 1936 году мы должны работать неизмеримо лучше, увеличить армию стахановцев, перейти от рекордов отдельных к рекордам заводов.

В этом году 6 сахарных заводов: Краснояружский, Дмитротарановский, Буденновский, Дерюгинский, «Спартак» и Олымский будут реконструированы. Производственная мощность всех сахарных заводов возрастет до 157,6 тысяч центнеров сахара в смену вместо теперешних 139,9 тысячи центнеров.

Значительно расширяется колбасное производство. В Курске, Орле и Белгороде будут заново переделаны и расширены колбасные фабрики.

Плодоовощные комбинаты системы Главплодоовощь (белгородский, мценский, обоянский, дьяконовский и болховской) организуют «выносные» предприятия для переработки дикорастущих плодов и ягод. Будет построено 5 новых льдосоляных холодильников. Расширяются 4 холодильника, выстроенные в 1935 году. В Курске намечено строительство большого птичного комбината по переработке концентратов.

Это обязывает руководителей пищевых предприятий уже теперь начать подготовительные работы по организации капитального строительства с тем, чтобы эти затраты дали наибольшую эффективность при максимальном снижении себестоимости нового строительства и ремонта.

В связи с большим расширением производства перед руководителями пищевой промышленности встает задача—подготовить новые кадры, кадры, способные освоить это производство, оседлать технику. Подготовку этих кадров надо начинать уже теперь, выдвигая из своего же производства лучших мастеров высокой производительности труда.

Уполномоченный Наркомпищепрома по Курской области И. А. МЕДИК.

ПОТРЕБИТЕЛЬ Т[illegible] ВЫСОКОГО КАЧ[illegible] ПРОДУКЦ[illegible]

Трудящиеся пред'являют [illegible]ные требования к швейника[illegible] стоялась встреча работников [illegible]рики с потребителями нас[illegible] На этом совещании мы об[illegible] выпускаемого нами платья [illegible] фасоны удовлетворяют пот[illegible]му в 1936 году мы будем [illegible] фасонам.

В 1935 году мы вып[illegible] исключительно из хлопчато[illegible]ней. С нового года мы [illegible] суконные брюки (для взро[illegible]ников). Открываем новый [illegible] уборов. Производительность [illegible]сяч головных уборов в го[illegible]

В 1935 году фабрика [illegible]дукции на 2 миллиона 58[illegible]лей. В 1936 году мы вып[illegible]лиона 216 тысяч рублей [illegible]тем же оборудовании. Себе[illegible]укции снижается на 2,13 [illegible]дительность труда повышае[illegible]центов.

Стахановское движение [illegible]нами поистине необозримые [illegible] Мы сейчас заняты пересмо[illegible]нологического процесса, чт[illegible] можно больше продукции [illegible]ства.

Директор курской шве[illegible]

Использо[illegible] местное то[illegible]

Сахарные заводы Курск[illegible] производство сахароварени[illegible] израсходовали около 7,5 [illegible]донецкого топлива. На 193[illegible]дам потребуется до 17 ты[illegible]

Встает вопрос, каким [illegible]ровать работу котельных, [illegible] расход донецкого топлива.

Помимо проведения раз[illegible]лизаторских мероприятий [illegible] применить местный вид т[illegible]

В 1935 году в системе [illegible] треста общая программа [illegible] была намечена около 60 [illegible] только два завода (Калин[illegible]гинский) выполняют эт[illegible] Ленинский и особенно [illegible]рируют использование то[illegible]

Потребление донецкого [illegible]—37 годах по сравне[illegible] годами увеличится более [illegible]центов. Увеличение рас[illegible] заводах не может итти [illegible] счет угля. Надо резко [illegible] торфа на болотах сахари[illegible] мочь заводам в перевозк[illegible] что без перевозочных сре[illegible]ры и планы об увеличен[illegible] не дадут реальных резул[illegible]

Говоря о необходимости [illegible] в заводах, возникает воп[illegible]ши торфяные запасы, [illegible]лать капиталовложения [illegible] добычи торфа?

На исследованных уча[illegible]диусе до 30 километров [illegible] заводов находится до 15 [illegible] торфа. Главные торфяни[illegible] Калининского завода ([illegible] миллиона тонн) и возле [illegible] (до 6,5 миллиона тонн).

Удачные опыты сжиг[illegible]нинском сахарном зав[illegible] «Менье» на обыкновенно[illegible]никовой решетке говорят [illegible]рение торфа в некоторых [illegible] итти даже без капитал[illegible]вания топок.

Директоры сахарных [illegible] трест должны уяснить [illegible]харной промышленности [illegible] будет требовать все бол[illegible]лива для заводских к[illegible] проблема использовани[illegible] паровых котлов на сах[illegible]ской области, имеющей[illegible]ные запасы, должна с[illegible]нейших задач.

Инже[illegible]

ПО КАП[illegible] ДЕЖУРНО[illegible]

Полтысячи молодых [illegible] предприятий учатся бе[illegible]ведства в вечерней шк[illegible]вания.

Занятия должны [illegible] 10 час. вечера. Но по[illegible]го ЦЗС школа выключ[illegible]трического освещения [illegible] мрак.

На неоднократные п[illegible]сомола, директции школ[illegible] выключать свет—дире[illegible]ции никак не отозвал[illegible]чиная от 6 до 10 час[illegible]ховской и Пионерской [illegible]ся школа, беспрерывно[illegible]

Директор школ[illegible]
Слушатели: Б[illegible] ПИЛОГО[illegible]