Пролетарии всех стран, соединяйтесь!

КУРСКАЯ ПРАВДА

Курского Обкома ВКП(б), Облисполкома, Облпрофсовета и Горкома ВКП(б)

Суббота, 4 января 1936 г. № 2 (3828) Год изд. 19-й

СОБРАНИЕ ГОРПАРТАКТИВА

Сегодня, в 7 часов вечера, в зале горкома, состоится собрание курского горпартактива, назначенное на 3 января 1936 года.

ГОРКОМ ПАРТИИ.

О мероприятиях по под'ему урожайности сахарной свеклы на 1936 год

ВКП(б) и Облисполком отмечают, районов области: Ракитянский, ружский, Прохоровский, Ленинский, кий и другие добились в 1935 го- тельных успехов в повышении ности сахарной свеклы, выполнили ыполнили государственный план. о большинство районов области 55) установленный план урожайно- клы не выполнили главным обра- ому, что эти районы не сумели под- стающие колхозы до уровня пере- колхозов. Особенно низкую урожай- по сахарной свекле дали районы: дский, Рыльский, Грайворонский, ский, Щигровский, Касторенский, евский, Ивнянский. В результате область установленного партией и ельством плана заготовки сахарной по колхозам и совхозам не выпол- значительно отстала в выполнении вора, заключенного с Воронежской ю (Воронежская область дает уро- ть по колхозам 140, по совхозам ентнеров, Курская область—по кол- 119, по совхозам 186 центнеров). ными причинами неудовлетвори- итогов по свекле Обком и Облис- считают:

ногие колхозы и МТС неудовлетво- о подготовили почву под свеклу, плохо использовали местные удоб- (зола, навоз и др.) и затянули сро- .

работка сахарной свеклы, и в част- прорывка и проверка, 3-е и 4-е ние проведены во многих районах зах с большим опозданием и низ- ествовом.

чно неудовлетворительно была ор- ана кочка и возка сахарной свек- ость установленный июньским м ЦК срок кочки и возки не вы- , что привело к большим потерям ентнеров в среднем с га). На 1 де- на месяц позже установленного ЦК на полях колхозов и совхозов оста- свыше 1 миллиона центнеров невы- й свеклы. Позорно проваливали воз- клы Большесолдатский, Большетро- Конышёвский районы.

и Облисполком особо подчеркива- все недочеты борьбы за высокий свеклы являются результатом пло- готовки кадров, в результате чего айно неудовлетворительно исполь- механизмы, особенно тракторных в: план тракторной шаровки вы- из 32 процента, букетировки—на ентов, копки—60 проц., возки на инах—32 проц. (к установленному

ПОСТАНОВЛЕНИЕ ОБКОМА ВКП(б) И ОБЛИСПОЛКОМА

сроку ЦК). Такое низкое использование механизмов об'ясняется также наличием в ряде районов и МТС антимеханизаторских тенденций и недостаточной борьбы с этими тенденциями со стороны районных партийных организаций. Некоторые районы и МТС, вместо настоящей большевистской борьбы за высокое использование механизмов и проведение всех агротехнических мероприятий на деле, подменили эту работу декларациями, обещаниями и шумихой об урожае. Эти районы не извлекли уроков борьбы за высокий урожай сахарной свеклы в 1935 году передовых районов, колхозов и плохо готовятся для получения высокого урожая в 1936 году; план лущевки выполнен на 55 процентов, глубокой пахоты—в размере 90 процентов, неудовлетворительно ремонтируют машины, тракторы и плоха подготовка кадров, причем глубокая пахота проведена с большим опозданием и в некоторых районах плохого качества, минеральные удобрения под значительную площадь глубокой пахоты не были внесены.

Все это требует от партийной организации области мобилизации всех сил для последовательной напряженной борьбы за реализацию указания товарища **Сталина** о повышении урожайности сахарной свеклы в 1936 году.

Опыт передовых районов и колхозов, давший высокий урожай в этом году, результаты, которых добились пятисотницы нашей области — Дадыкина и Кириченко, огромный под'ем колхозных масс на основе речи товарища **Сталина** о стахановском движении, оказание партией и правительством огромной помощи в деле насыщения области машинной техникой — все это создает необходимые условия для большевистской реализации в Курской области поставленной товарищем **Сталиным** задачи—дать в 1936 году 200 и 250 центнеров сахарной свеклы с гектара.

Исходя из этого, Обком ВКП(б) и Облисполком постановляют:

1. Окончательно утвердить план посева сахарной свеклы по колхозно-крестьянскому сектору на 1936 год в количестве 162000 гектаров и распределение его по районам.

2. Утвердить разработанный облЗУ на 1936 год план механического посева и обработки сахарной свеклы в следующем об'еме:

ы работ	Всего механизмов	В том числе на трактор. тяг.	Виды работ	Всего механизмов	В том числе на трактор. тяге
. . . . .	—	142 т. га	Первое мотыжение	162 т. га	142 т. га
я шаровка	81 т. га	40 т. га	Второе мотыжение	162 т. га	142 т. га
я шаровка .	130 т. га	100 т. га	Третье мотыжение	162 т. га	142 т. га
ировка . . .	113 т. га	107 т. га	Четвертое мотыжен.	140 т. га	120 т. га
ение перед ркой . . .	162 т. га	142 т. га	Пятое мотыжение	140 т. га	120 т. га

механического посева и обработ- рной свеклы по районам и МТС ъ (план прилагается).

ком ВКП(б) и Облисполком особо вают, что под'ем урожайности са- свеклы будет в огромной степени от того, как партийная органи- области сумеет полностью исполь- еханизмы, своевременно и с вы- ачеством провести подготовку и раковых.

му Обком и Облисполком обязы- йкомы, райисполкомы и директо- повести решительную борьбу с инизаторскими настроениями, ко- мели место в прошлом. Обеспе- дготовку всех механизмов в уста- ле сроки, подготовку соответствую- ров и выполнение утвержденного еханического посева и обработки свеклы, использовав при этом тисотниц.

ВКП(б) не позднее 15 января на утвердить планы механического и обработки, намеченные по каж- лхозу, а правлениям колхозов не 25 января довести план механи- посева и обработки до каждой

твердить следующий план подго- переподготовки массовых колхоз- ров:

дготовить и переподготовить 40000 х на 15-дневных районных кур- средоточив главное внимание на организации и оплаты труда, ики посева, организации и прове- еханического посева и обработки свеклы, широко использовав при ыт пятисотниц;

дготовить 3000 бригадиров поле- их бригад (15-дневные районные сы);

в) провести 20-дневные районные курсы на 3000 рулевых;

г) провести подготовку на месячных курсах 2100 колхозников по борьбе с вредителями.

Обязать облЗУ—тов. Бортко—не позднее 1 января 1936 года разослать в райЗО план проведения и программу курсов и установить систематический контроль за их проведением.

6. Утвердить следующий план мобилизации местных удобрений под посев сахарной свеклы:

а) навоза для удобрений площадей, оставшихся невспаханными к осени—507,6 тысячи тонн. Вывозку навоза закончить к 1 марта 1936 года, обеспечив хранение его в буртах;

б) перепревшего навоза (перегноя), пригодного для внесения под культивацию, 131 тысячу тонн из расчета удобрить 26.000 гектаров;

в) золы—41,2 тысячи тонн из расчета удобрить 132.300 гектаров;

г) куриного помета—9.700 тонн из расчета удобрить 47.900 гектаров;

д) широко организовать в каждом колхозе и колхозной ферме накопление навозной жижи.

Утвердить представленный облЗУ порайонный план мобилизации местных удобрений и обязать райкомы ВКП(б) и райисполкомы разработать план заготовки местных удобрений по каждому колхозу не позднее 5 января 1936 года.

Обязать облЗУ—тов. Бортко—в пятидневный срок разработать и разослать зав. райЗО, директорам МТС и председателям колхозов инструктивное указание о мобилизации местных удобрений, хранении и использовании.

7. Утвердить следующие сроки посева и обработки:

а) посев сахарной свеклы—6 рабочих дней,

б) шаровка первая и вторая—4—5 рабочих дней;

в) букетировка, разборка букетов, прорывка и проверка—8 рабочих дней.

Всего от появления всходов—22—23 рабочих дня против 35 дней прошлого года.

8. Развернуть во всех районах массово-политическую работу вокруг реализации указаний товарища **Сталина** на всесоюзном стахановском совещании и в беседе с пятисотницами о под'еме урожайности сахарной свеклы, путем широкой организации в каждом районе, совхозе и колхозе движения пятисотниц, развертывания соцсоревнования между звеньями, бригадами, колхозами, МТС и совхозами за высокий урожай сахарной свеклы, ставя в центре этой работы мобилизацию людей вокруг проведения конкретных мероприятий по подготовке и проведению сева и обработки сахарной свеклы.

Обязать райкомы ВКП(б) и первичные парторганизации на основе принятого плана мероприятий широко проработать как в районе, так и особенно в каждом колхозе, бригаде, звене, план посева сахарной свеклы и суммы всех организационных и агротехнических мероприятий по поднятию урожайности сахсвеклы, доведя до сознания каждого колхозника и колхозницы. В центре внимания всей партийно-массовой и организационной работы поставить работу с звеньевыми, оказывая им систематическую помощь в проведении всех намеченных мероприятий по звену.

Развернуть в каждом районе, МТС и колхозе широкую популяризацию опыта лучших звеньевых, давших наивысшие показатели по урожайности, опыта пятисотниц-орденоносок Дадыкиной и Кириченко, добиваясь, чтобы в каждом колхозе были свои пятисотницы, организуя повседневную практическую помощь всем звеньям и отдельным колхозникам и колхозницам, взявшим на себя обязательства дать 500 центнеров и выше урожайности на 1936 год.

Обязать райкомы ВКП(б) обеспечить правильную расстановку партийно-комсомольских сил в колхозах, бригадах, решающих звеньях, на механизмах и провести в зимний период подготовку и переподготовку партийных и комсомольских организаторов, культорганизаторов, редакторов газет, чтецов и т. д.

Особое внимание при проведении всех практических мероприятий по поднятию урожайности сахсвеклы должно быть уделено организации колхозниц, которые являются решающей силой в поднятии урожайности сахсвеклы.

9. Предложить райкомам ВКП(б) и райисполкомам, начиная с 1 и по 20 января провести районные совещания всех звеньевых, полеводческих бригадиров и председателей свеклосеющих колхозов для проработки в районе практических мероприятий по реализации указаний товарища Сталина о повышении урожайности сахарной свеклы.

Для проведения районных совещаний командировать членов бюро Обкома ВКП(б), президиума Облисполкома и ответственных руководящих областных работников.

10. Обязать райкомы ВКП(б) и райисполкомы разработать план конкретных мероприятий по оказанию практической помощи отстающим колхозам, их организационно-хозяйственному укреплению, подтягиванию до уровня передовых колхозов, представив план мероприятий в сельхозотдел Обкома к 10 января 1936 года.

Одновременно поручить тт. Цареву, Бернапу и Бортко наметить такие же мероприятия по отстающим районам и представить на утверждение бюро Обкома к 15 января.

11. Для проверки подготовки к севу и выполнения настоящего постановления созвать 1 февраля 1936 года областное совещание по сахарной свекле в составе секретарей райкомов, председателей райисполкомов, директоров МТС и их заместителей по политчасти.

15 февраля созвать областной слет пятисотниц в количестве 1000 человек.

Обязать сельхозотдел Обкома ВКП(б) и облЗУ систематически проверять выполнение настоящего постановления.

Секретарь Обкома ВКП(б) В. ПУТНИН.

Председатель Облисполкома П. ЦАРЕВ.

Совещание передовиков урожайности по зерну, трактористов и машинистов молотилок с руководителями партии и правительства. На снимке: научный сотрудник омского зернового института доктор с.-х. наук тов. Цицин показывает тов. Сталину образцы новых засухоустойчивых сортов пшеницы, выведенных омской с.-х. станцией.

ИТАЛО-АБИССИНСКАЯ ВОЙНА

БОМБАРДИРОВКА ШВЕДСКОГО ГОСПИТАЛЯ

Негус обратился к Лиге наций с телеграммой о том, что 30 декабря на южном фронте итальянцы бомбардировали абиссинские войска химическими бомбами. Во время этой бомбардировки был уничтожен шведский полевой госпиталь.

По сообщениям из Аддис-Абебы, в результате бомбардировки госпиталя, 8 шведов и 40 абиссинцев убиты или серьезно ранены. Итальянские летчики, летавшие низко, не могли не заметить знаков красного креста на палатках.

Это нарушение международной конвенции итальянцами, приведшее к гибели шведских врачей и обслуживающего персонала госпиталя абиссинцев вызвало массовое возмущение.

Абиссинцы сбили самолет

ЛОНДОН, 2. 4 итальянских самолета сегодня усиленно бомбардировали Дагга-Бур. Человеческих жертв нет.

Агенство Рейтер сообщает, что 31 декабря вблизи Макале был сбит итальянский самолет. Летчик и его помощник погибли при падении. Абиссинскому стрелку, который сбил самолет, стреляя из винтовки, подарен один из пулеметов, находившихся на самолете.

Абиссинский император дал приказ, обязывающий все мужское население провинции Харар, годное к ношению оружия, зарегистрироваться к концу января.

ЗАПРЕЩЕНИЕ НА СОВЕТСКИЕ КНИГИ

РИГА, 30. В латвийском «Правительственном вестнике» опубликовано распоряжение вице-министра Берзиньша, по которому запрещено ввозить и распространять в Латвии более ста книг, изданных в СССР. Среди запрещенных книг имеются такие, как: З. Александрова «Наши ясли» издание детгиза; Богданова и Королькова «Математика» — сборник задач и упражнений и другие.

Футбольный матч в Париже

1 января в Париже состоялся матч советской футбольной команды с командой парижского клуба «Рэсинг». Стадион был переполнен публикой. Появление советской команды тепло встречается публикой. Раздается пение «Интернационала». Первый хавтайм заканчивается со счетом 1 : 1. Во втором хавтайме команде «Рэсинг» удается забить в ворота советской команды второй гол. Матч заканчивается со счетом 2 : 1 в пользу «Рэсинг».

ЗА РУБЕЖОМ

В Варшаве конфискована вышедшая из печати брошюра с речью товарища Сталина на первом всесоюзном совещании стахановцев.

* * *

Гитлер и Розенберг выступили в печати с новогодними заявлениями резко антибольшевистского характера. Гитлер снова декларирует, что Германия в 1936 году остается «оплотом против большевизма».

* * *

Орган компартии США «Дейли уоркер» скоро начнет выпускать воскресные издания на 28 страницах под названием «Сандей уоркер». Первый номер в количестве 500 тысяч экземпляров выйдет 12 января в день 12-й годовщины газеты.

* * *

В Белграде (Юго-Славия) арестовано 40 человек по обвинению в коммунизме. По сведениям румынских газет в Юго-Славии арестовано свыше 200 человек, подозреваемых в коммунизме.

* * *

На международном шахматном турнире в Гастингсе после седьмого тура на первом месте Файн (6,5 очка и на втором—Флор (5 очков).

* * *

Состоялся шестой с'езд греческой компартии. На с'езде утвержден устав партии и проведены выборы нового ЦК.

* * *

По распоряжению турецкого правительства 160 белоэмигрантам предложено покинуть пределы Турции не позже 4 января.

О ЗАДЕРЖКЕ ЗАРПЛАТЫ УЧИТЕЛЯМ

Постановление Обкома ВКП(б)

За совершенно неудовлетворительную работу по мобилизации средств и систематическую задержку зарплаты учителям —председателю медвенского райисполкома тов. КЛИМОВУ об'явить выговор, с работы снять и послать на меньшую работу.

Секретарь Обкома ВКП(б) В. ПУТНИН.

4 миллиона пудов сахара сверх плана

Сахарные заводы курского треста дали Обкому ВКП(б) и Облисполкому обещание выпустить в 1935 году сверх плана 4 миллиона пудов сахара. Обещание выполнено. 1 января 1936 года сахарные заводы области дали сверх плана 4 миллиона 237 тысяч пудов сахара.

Директор Сахаротреста СНЫТКИН.

ПО СОВЕТСКОМУ СОЮЗУ

11 января— день ударника

Президиум ВЦСПС постановил провести в 1936 году день ударника 11 января.

Фабрично-заводским комитетам предложено всю работу по подготовке и проведению дня ударника направить на организацию помощи развертыванию стахановского движения на основе решений декабрьского пленума ЦК ВКП(б).

Союзная хроника

1 января открыто железнодорожное движение по вновь построенной линии Очемчиры—Сухум.

* * *

Член ЦИК СССР, младший командир ОКДВК тов. Гайдуков перед от'ездом на сессию ЦИК заехал в Прокопиевск. 31 декабря, спустившись в шахту «Черная гора», он выдал кайлом 1153 тонны угля. Норма выполнена на 2910 проц.

ШЕСТЬДЕСЯТ ЛЕТ БОЕВОЙ ЖИЗНИ

3 января 1936 года тов. Вильгельму Пику, представителю старой гвардии КПГ, исполнилось 60 лет. Он олицетворяет историю КПГ от зачатков движения левых радикалов в германской социал-демократии до коммунистической партии Германии, героически борющейся против фашистской диктатуры.

Родившийся 3 января 1876 года в пижмо-силезском текстильном городе Губено, Вильгельм Пик рос в душной атмосфере раболепия и ханжества. Но едва окончив убогую народную школу и четырехлетнее учение на столяра, юный ремесленник сбросил с себя узду, 18 лет вступил в «красный союз» деревообделочников и 19 лет в с.-д. партию.

С 1896 года по 1910 год Вильгельм Пик работает в Бремене. Там в качестве неутомимого рядового партработника и организатора политпросветительной работы он завоевывает доверие к себе. В центральной партшколе он в 1907—8 г. завязывает тесную дружбу со своими учителями Францем Мерингом и Розой Люксембург. В качестве делегата на парто'ездах он выступает против ревизионистов. Благодаря своим способностям он в 1910 году занимает пост 2-го заведующего культурнопросветительным отделом НК СПГ. Реформистская партийная бюрократия опасалась, что на посту партийного чиновника молодой радикал постепенно превратится в послушного функционера. Но случилось обратное. Расширив свой кругозор, Вильгельм Пик стал еще враждебнее относиться к реформистской политике партруководства, и 4 августа 1914 года он уже в рядах небольшой, правда, группы, борющейся против военной политики социал-демократии. Вместе с Розой Люксембург и Карлом Либкнехтом Вильгельм Пик один из представителей берлинских революционных рабочих, организует от имени группы «Интернационал» революционную агитацию в стране и в мае 1915 года возглавляет первую демонстрацию перед рейхстагом, где его и арестовывают.

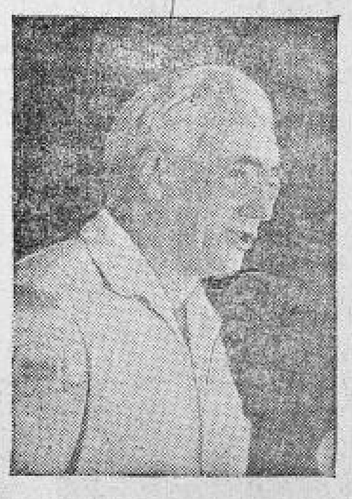

Посланный после шестимесячного ареста на фронт, Вильгельм Пик под Верденом, в битве на Сейме и в боях во Франции знакомится с ужасами империалистической войны. Но от ожидавшей его «смерти героя» его избавляет болезнь, приведшая его в лазарет на родину. Не успел он оправиться от операции, как его снова должны были отправить на фронт. Но он не подчинился и был за это присужден к 5 годам крепости. Еще до рассмотрения поданной им апелляции Вильгельм Пик бежал и, находясь на нелегальном положении, снова взялся за революционную работу, пока союз «Спартак» не отправил его в Голландию, где он работал в редакции лево-радикального журнала «Капф» и проводил революционную просветительную работу в массах бежавших в Голландию дезертиров.

В октябре 1918 года Вильгельм Пик снова вместе с только что вышедшим из тюрьмы Карлом Либкнехтом, сообща с ним борется за находящихся под центристским влиянием колеблющихся революционных заводских уполномоченных, вместе с Либкнехтом в ноябрьские дни зовет массы на борьбу, вместе с ним, зачастую с винтовкой в руках, проделал кровавые январские дни 1919 года и вместе с ними арестованный и доставленный в отель «Эден» едва ускользает из рук убийцы Розы Люксембург и Карла Либкнехта.

С 1918 года Вильгельм Пик — член ЦК КПГ. В революционных боях послевоенного времени, как и боях против растущего фашизма, он всегда в первых рядах и партия поручает ему важнейшие функции. Он руководил оргбюро КПГ, был представителем партии в ИККИ, на конгрессах и пленумах, был депутатом от Берлина в прусском ландтаге с 1920 и в рейхстаге с 1930 г., был представителем германского МОПР с его основания в 1921 году и членом президиума Межрабпома.

Подобно Эрнсту Тельману, с ранних лет находясь в рядах рабочего движения, подобно ему олицетворяя революционные традиции германского рабочего класса, Вильгельм Пик является лучшим заместителем вождя германского пролетариата, уже около 3 лет томящегося в застенке фашистских палачей. Конференция героически борющейся против фашистской диктатуры КПГ поставила Вильгельма Пика, на время ареста Эрнста Тельмана, во главе партии, перед которой стоит задача: в труднейшей обстановке проводить в жизнь решения VII Всемирного конгресса, создать единый фронт с социал-демократическими и беспартийными рабочими и установить народный фронт всех антифашистов. В лице проникнутого юношеским боевым духом тов. Вильгельма Пика революционные рабочие всех стран чествуют своих германских собратьев и клянутся не ослаблять борьбы за освобождение Эрнста Тельмана и всех заключенных антифашистов.