Из нашей почты

Письма о любви к родине

С песней о любви к нашей замечательной родине идет молодое, счастливое, цветущее пополнение в славную Рабоче-Крестьянскую Красную армию.

Уезжая в армию, допризывники спешат поделиться своей радостью.

«Вася! — пишет из Поныpей И. Рыков своему другу. — Я очень рад, что меня приняли в ряды Рабоче-Крестьянской Красной армии, да еще пограничником! Оберегать нашу родную советскую страну, зорко смотреть за подлыми врагами революции — большая для меня честь».

Призывник тов. Киреев А. А. из Крупецкого района делится своими задушевными мыслями с читателями «Курской правды»:

«Прочитал книгу Островского Н. «Как закалялась сталь». И еще большая явилась у меня жажда — быть таким, как Павел Корчагин.

Вы знаете, как я работал в сельском хозяйстве, повторять не буду. За отличную работу на финансовом фронте премирован почетной грамотой и деньгами. Еще лучше буду работать в Красной армии. Научусь метко стрелять, бить врага без промаха».

С допризывниками перекликается отец двух красноармейцев, 65-летний старик, сторож колхоза имени Молотова, Рыльского района, Сергей Денисович Зайцев. Он рассказывает, почему любит свою страну и почему гордится тем, что у него два сына находятся в Красной армии.

«До революции я работал у помещика Филимонова конюхом, — рассказывает он. — Не знал свободной минутки, получая лишь 15 рублей за все лето. Тяжело тогда жилось. А теперь старость мне стала в радость. Не чувствую усталости. Жизнь обрели в колхозе. Сталинская Конституция говорит ясно: трудись честно и добросовестно. Работаю по-стахановски. Горжусь, что два моих сына в Красной армии охраняют наш мирный труд, а я зорко берегу колхозную собственность».

Овладевая военной техникой, бойцы не теряют связи со своей областью. Пристально следят за ее жизнью. Радуются ее успехам, не терпят недоделок и прорывов. Рекомендуют брать пример с Красной армии. Вот что пишет в «Курскую правду» красноармеец тов. Кондаков:

«Слежу регулярно по газете за областью и своим районом. Очень рад, что в нашем Советском районе строится сахарный завод. Ведь это заставит еще больше улучшать посевы, лучше обрабатывать сахарную свеклу. Надеюсь, что наш колхоз «Комсомолец» не сдаст передовых позиций.

И еще хочу сообщить вам о силе Красной армии. Когда я не был в армии, а работал в колхозе, то не представлял себе хорошо, какая мощная наша Красная армия. А теперь узнал. Был я на маневрах войск Белорусского военного округа. С радостью и гордостью сообщаю, что наша родная Красная армия непобедима. У нас могучая техника: огромное количество самолетов, танков и т. д. Границы нашей цветущей великой родины неподступны.

Я был очень взволнован, когда к нам на маневрах подошел нарком обороны, маршал Советского Союза, наш родной отец Красной армии товарищ Ворошилов. Он признал нашу политическую и техническую подготовку отличной и поздравил нас с победой.

Я уверен, что если враг посмеет напасть на нашу великую родину, то мы дадим ему такой отпор, что другим закажет нападать на нас.

СССР непобедим».

Не заботятся о зимнем спорте

В школах Мценска обучается около двух тысяч человек. Молодежь пред'являет требования: своевременно обеспечить их лыжами, коньками, организовать каток и лыжную станцию. Учителями по физкультуре составлены неплохие планы зимней спортивной работы. Но в Мценске мало сделано в подготовке к зиме.

На строительство лыжной станции отпущено только 300 рублей. Лыж и коньков очень мало. Мценск должен иметь хорошую лыжную станцию и каток для развертывания зимней физкультурной работы.

НОЧОВНЫЙ.

Почему колхозный пруд не дает дохода

Сельхозартель «Новый строитель», Долгоруковского района, имеет пруд, размером до 2 гектаров. О количестве рыбы в этом озере колхозники образно выражаются так:

— В нашем пруду рыбы, как пшена в котле.

Действительно, рыбы много. По уверению стариков, в пруду водятся рыбы весом в два и больше пудов.

Сколько же дохода получает колхоз от своего пруда? — спросит читатель. Ничего. Правление колхоза и его председатель Дешин не сумели организовать вылов рыбы.

КИСЕЛЕВ.

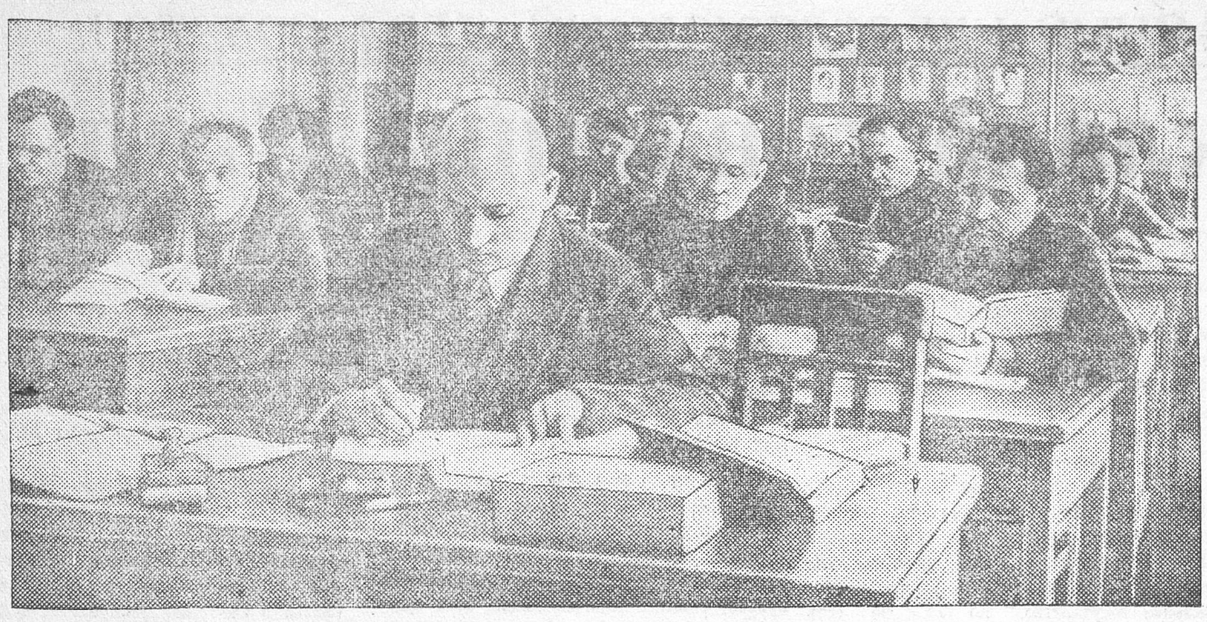

Партактив на занятиях в недавно открывшемся Доме партийного просвещения г. Курска

Свекла гибнет в поле

В колхозах Касторенского района много свеклы еще не вывезено с полей. С 9 гектаров не вывезена свекла в колхозе «Красный сахарник», с 7 гектаров — в колхозе «Возрождение».

В районе накопано 95 тысяч центнеров свеклы, а сдано на завод только 72 тысячи центнеров.

Многие колхозы не вывозят свеклу в течение месяца. Так, например, колхоз «Новая жизнь» № 2, имея 470 центнеров накопанной свеклы, за 30 дней вывез только 20 центнеров. Колхоз «2 пятилетка» вообще не начинал перевозку, хотя окончил копку 25 дней тому назад.

Такое же положение в колхозе «13 лет РККА», Котовского сельсовета. Здесь из 2320 центнеров свеклы сдано 350. А ведь колхоз находится рядом с сахарным заводом и имеет полную возможность вывозить ежедневно минимум 130 центнеров свеклы. Председатель колхоза Линкин не руководит вывозкой, развалил трудодисциплину, никогда не бывает в поле. Лошади в этом колхозе поставлены на «отдых»: там ожидают, когда МТС пришлет автомашины.

Районные организации не чувствуют никакой ответственности за создавшееся положение.

Л. СТЕБАКОВ.

Спасибо и еще раз спасибо товарищу Сталину!

11 ноября на заседании президиума Обоянского райисполкома колхозницам Бирюковой А. Р., Бирюковой М. Л., Тяткороб Ф. П. (Камынино, колхоз им. ОДВКА), Сергеевой М. А., Поветкиной Е. М. (Камынино, колхоз «13 Октября»), Литвиновой С. П. (Солотино, колхоз имени Мичурина), Сергеевой А. И. (Камынино, колхоз «13 Октября») и Завгородней П. А. выдано единовременное пособие по многодетности.

Все колхозницы, получившие пособие, горячо благодарят советскую власть и товарища Сталина.

Колхозница Завгородняя П. А. сказала:

— При старой власти все мои дети были бы нищими. А теперь... Да что и говорить. Спасибо, спасибо и еще раз спасибо товарищу и другу Иосифу Виссарионовичу Сталину.

Вас. ЛУНИН.

НАКАНУНЕ ВСЕСОЮЗНОЙ ПЕРЕПИСИ

Подготовка в районах

По области ведется подготовка к предстоящей всесоюзной переписи населения. Полностью укомплектованы кадры, которые будут проводить перепись.

Районные уполномоченные по переписи уже проинструктированы. В настоящее время проходят подготовку участковые уполномоченные—руководители переписными отделами.

Все районы обеспечены переписными бланками и формулярами.

Однако с мест поступают тревожные сообщения. В ряде районов недооценивают огромное значение предстоящей переписи. В Касторенском районе инспектура Нархозучета ютится в проходной комнате райисполкома, которая совершенно не отапливается. То же в Урицком, Конышевском и некоторых других районах.

Плохо хранятся переписные бланки и листы. В Урицком районе переписные материалы находятся в сарае, в Залегощенском районе они свалены на шкаф и покрываются там пылью.

В постановлении Совнаркома Союза ССР от 22 июля 1936 года о проведении переписи населения указывается на то, что райисполкомы должны обеспечивать средствами передвижения работников, занятых на переписи. В некоторых районах это указание правительства игнорируют. Кромской, Покровский, Черемисиновский и Касторенский райисполкомы отказываются предоставлять в распоряжение работников Нархозучета, занятых подготовкой к переписи, лошадь для поездки в сельсоветы или колхозы.

Коротко

(От корреспондентов «Курской правды» и облТАСС).

▼ При областном Доме учителя организован симфонический оркестр из любителей музыки, учителей курских школ.

▼ Начались работы по телефонизации всех сельсоветов Болховского района. Для этого из средств самообложения отпущено 38 тысяч рублей.

▼ Колхозы Дмитриевского района успешно занимаются пчеловодством. Сейчас в районе 56 колхозных пасек с 3 тысячами пчелосемей.

▼ В областную курортную комиссию поступило 500 заявок на приобретение курортных путевок в 1937 году.

Дом культуры в колхозе

В колхозе «Ответ интервентам», Топлинского сельсовета, Белгородского района, закончилось строительство большого красивого здания Дома культуры.

Зрительный зал вмещает 300 человек.

Правление колхоза заключило договор с дирекцией областного колхозно-совхозного театра на постановку спектаклей «Платон Кречет» и «Настя Огонькова».

ИЗВЕЩЕНИЕ

Центральная выездная парттройка КПК при ЦК ВКП(б) под председательством тов. **Чубина** вызывает на 3 декабря 1936 года в г. Курск (ул. Ленина, 69) для разбора дел, подавших апелляции следующих товарищей:

1. Малоархангельский район.

Лагутин С. М., Кузнецов С. А., Кузнецов И. В., Аважин З. И., Алексеев И. А.

2. Долгоруковский район.

Копылов Н. И., Кудрявцев Н. М., Вдовиченко Н. М., Шувалов Р. Н., Полосин П. А.

3. Залегощенский район.

Красников А. К., Сидякин И. Н., Меркушкин Н. В., Трошин Л. Е., Агеев И. Ф.

4. Беленихинский район.

Воронов П. В., Полуянчик И. К., Виноградов И. А.

5. Бесединский район.

Бугорский И. К., Шлюхин П. И., Пехов И. А., Родионов Д. Б.

6. Колпнянский район.

Леньшин Ф. Ф., Титов Ф. Г., Кошлаков И. Г., Михеев В. П., Теряев В. Е.

7. Верхнелюбажский район.

Амелин С. М., Бирюков М. З., Шахов Н. Д.

8. Знаменский район.

Клягин Н. В., Наумочкин Г. И., Трухачев И. М.

9. Боброводворский район.

Симонов П. А., Каркешкин Ф. А., Печекаев П. Х., Белогуров Я. П., Скворцов Н. Д., Щербатенко С. Я.

10. Волынский район.

Ткачев Н. И., Автаев-Никитин И. Г., Волков Т. И., Лобода Ф. К.

11. Корочанский район.

Лазарев И. Д., Шевченко И. И., Ляшев А. Г., Рашин К. Н., Рыбцов Ф. Ф., Полехин И. И., Лаптев Г. И., Белокопытов А. Д.

Выездная парттройка КПК при ЦК ВКП(б).

Шестаковский парк

Расположен Шестаковский парк в одном из живописнейших уголков нашей области: на обрывистом берегу реки Оки, в Тельченском районе (в 12 км., от г. Мценска).

Замечателен парк тем, что вы можете в нем встретить деревья жаркого юга Европы и деревья Манчжурии, деревья Сибири и деревья южных штатов Америки.

Как у себя на родине, здесь растет, развивается, плодоносит и размножается бук, амурское бархатное пробковое дерево, американский с'едобный каштан и всевозможные орехи: манчжурский, серый, черный...

Всех этих «чужеземцев» свыше 80 пород, и растут они не какими-нибудь карликами, уродцами, а во всю силу. Многие из них достигают 15—20 метров в вышину. Гикори горькоплодный, возбудивший в Европе большой интерес высоким качеством древесины, в Шестаковском парке растет значительно быстрее, чем обыкновенный дуб.

Парк знают за границей. В 1934 году германский профессор Николаи, прочитав в журнале Мценского краеведческого музея описание парка, прислал запрос: «Не случилось ли ошибки в описании? Не может быть, чтобы в Курской области могли не только расти, но и размножаться экзотические породы деревьев»...

Посланные фотоснимки должны были убедить профессора, что никакой ошибки в описании не произошло.

Творцом этого ценнейшего парка является доктор Шестаков, имя которого и носит парк.

Как растил, как ухаживал за этими «чужеземцами» доктор Шестаков, неизвестно.

Сам доктор умер еще в 1915 году, а его наблюдения и записи, а также богатейшую библиотеку, какие-то «умные головы» из Мценска распорядились сложить на воз (было это в 1929 году) и вывезти «в неизвестном направлении».

Почти ничего не могут рассказать о работе своего отца—дочери доктора Шестакова, которые и по сегодня живут в одном из домиков парка. По их словам, Шестаков удобрял почву компостом, птичьим пометом, жижей. А когда, в каком количестве, под какие породы деревьев вносились эти удобрения — они сказать не могут.

Помнят они, что у доктора была теплица, куда он укрывал зимой своих наиболее нежных питомцев. Еще помнят, как зарождался парк. Сначала доктор насадил в парке обыкновенные лиственные и хвойные деревья: березу, ель, тополь, липу, сосну, ясень. А потом стал выписывать, сеять и высаживать «чужеземцев».

Вот и все, что известно о работе доктора. Но доктор доказал на практике, что такие ценные деревья, как пробковое, как упоминавшееся гикори, могут у нас расти так же, как растет, положим, ясень. Опыты института мелиорации подтвердили это. Высаженные недалеко от парка несколько тысяч молодых экзотических деревьев, в том числе тысяча штук пробкового дерева, принялись хорошо, хотя почва была и не удобрена.

По здравому смыслу, парк должен бы стать питомником будущих экзотических лесов нашей области. На уход за ним, на охрану его должно бы обратить самое сугубое внимание. Однако судьба парка печальна. После смерти Шестакова парк долгое время был совершенно безнадзорным. Затем его приписали... к лесам местного значения. В 1932 году парк перешел в ведение Всесоюзного научно-исследовательского института лесомелиорации. На базе этого парка институт организовал «Шестаковский опытный опорный пункт».

Однако за четыре года хозяйничанья институт не отпустил ни одной копейки на приведение парка в культурный вид. Парк даже не огорожен.

В прошлом году директор парка тов. Оболенский составил смету на уход за парком. Но директор института тов. Сорокин разрешил произвести расходы «за счет лесоматериалов, имеющих быть полученными при выполнении работ по уходу за парком»...

В парке нет ни одного жилого строения, если не считать полуразвалившегося домика, принадлежащего дочерям Шестакова, и домика их племянника. Нет и питомника. Никакой научно-исследовательской работы не ведется. Директор пункта и его научный сотрудник живут в Мценске.

Районные организации не уделяют парку должного внимания. Директор тов. Оболенский, по его словам, не один раз просил Тельченский рик заслушать его доклад, но руководители рика, видимо, считают это ненужным.

Впрочем, теперь парк передан в ведение другого научного учреждения—института лесного хозяйства. Что собирается делать новый хозяин—пока неизвестно.

Д. НЕВЕЖИН.

Зам. отв. редактора А. ЧЕРНОГЛАЗКИН.

СЕГОДНЯ В ЗРЕЛИЩНЫХ ПРЕДПРИЯТИЯХ:

КУРСКИЙ ОБЛДРАМТЕАТР	26 ноября. А. Н. Островский. **БЕЗ ВИНЫ ВИНОВАТЫЕ** Постановка реж. А. М. Сумбатова. Начало в 8 час. вечера. Касса открыта с 3 час. дня до 9 час. вечера. Ближайшие постановки „ПОХИЩЕНИЕ ЕЛЕНЫ", „ГИМНАЗИСТЫ"
1-й ЗВУКОВОЙ кинотеатр. Дзержинского, 51. Тел. 2—67.	С 21 ноября и ежедневно звуковой художествен. фильм **ПОКОЛЕНИЕ ПОБЕДИТЕЛЕЙ** Начало сеансов: 4—15, 6—15, 8—15, 10—15. Детские киносеансы 4—15. Касса открыта с 12 час. дня. Дети до 9 лет не допускаются.
Комсомольский звуковой кинотеатр, ул. Кирова, 3.	С 25 ноября и ежедневно **СЛУЧАЙНАЯ ВСТРЕЧА** Начало сеансов: 4—15, 6—15, 8—15, 10—15. Касса открыта с 3 час. дня. Дети до 14 лет не допускаются.
Кинотеатр ТЕМП Дзержинского, 34, телефон—59.	С 26 ноября и ежедневно **НОВЫЙ ВАВИЛОН** Драма в 8 част. Нач. сеансов: 5—30, 7, 8—30, 10 ч.

На основании постановления СНК СССР от 14/VI—36 года совхоз Куракинского промсовхозкомбината, Курской области

ЛИКВИДИРУЕТСЯ.

Срок приема претензий до 15 декабря 1936 года. После указанного срока претензии приниматься не будут.

Ликвидком.

8--2 708

ПОДПИСЧИКИ ГАЗЕТ И ЖУРНАЛОВ!

Помогайте почте работать над улучшением доставки печати.

Добивайтесь, чтобы

1. на стене дома и дверях квартиры, где вы проживаете, были вывешены их порядковые номера;
2. дома и квартиры имели указатели проживающих в них жильцов;
3. под'езды и лестницы освещались;
4. на дверях квартир были вывешены почтовые ящики.

Издательство „Курская Правда".

Центральное общеиздат. бюро контроля за экспедированием и доставкой печати (ЦБК).

717

К СВЕДЕНИЮ

Райпотребсоюзов, раймагов, сельмагов и сельпо Курской области.

В г. Курске по ул. Добролюбова, 20, открыта и производит торговые операции вновь организованная Областная галантерейно-трикотажная база Облпотребсоюза.

База имеет широкий ассортимент парфюмерных, галантерейно-басонных, трикотажных и других товаров.

Отпуск и отгрузка товаров производится всем платежеспособным организациям потребсистемы Курской области.

Эта же база производит закупку галантерейно-трикотажных товаров во всех производственно-сбытовых организациях, гарантируя им своевременную оплату счетов на поставленные товары через расчетный счет № 91084 в Курском Госбанке.

840.

КУПИМ ВАННЫ

(без колонок). С предложением

ОБРАЩАТЬСЯ

в редакцию газеты „Курская правда".

3—2 701

ПОСЫЛГОСТОРГ

Высылает всем клубам, красным уголкам, музыкальным кружкам, школам, колхозам, совхозам, профсоюзам и др. организациям и отдельным гражданам почтовыми посылками.

ОРКЕСТРЫ:

СТРУННЫЕ на 13 чел. (4 гитары, 4 балалайки, 2 мандолины, бубен, трензель и кастаньеты)—700 рублей, улучшенного качества —900 р., тоже с гармонией—1300 р.

ДОМРОВЫЕ 4-струнные фабрики им. Луначарского на 16 чел. (пиколо—1, прим—6, альтов—3, теноров—3, басов—2 и контрбас—1), с комплектом запасных струн—2300 рублей.

РУССКИЕ (домрово-балалаечные) на 16 чел. (прим—3, секунд—2, альтов —2, бас—1, контрбас—1, пиколо—1, альтдомр—2, басдомр—1) ценою от 1800 р. до 2000 р.

ШУМОВЫЕ на 13 чел., ценою 200 р.

ПРИМЕЧАНИЕ: По желанию заказчика оркестры могут высылаться в любом составе или отдельные инструменты. Для отправки из оркестра контрбаса или домрбаса обязательно указать железнодорожную станцию куда их следует послать. Духовых оркестров и духовых инструментов Посылгосторг не имеет.

Вниманию заказчиков: в указанные цены включены все расходы по таре, упаковке и почтовой пересылке. Заказы выполняются по получении всей стоимости товара почтовым переводом или перечислением на н/расчет. счет № 460019 в МОК Госбанке—Управление Центральн. Учреждений. Заказ пишите на обороте почтового перевода (талон для письма). Ваш адрес укажите разборчиво и подробно: почтовое отделение, область, район, село, наименование организации или фамилию, имя, отчество заказчика полностью.

Заказ и деньги шлите по адресу: Москва, ул. Кирова, 47-КУ.

716 **Посылгосторг при наркомвнуторге РСФСР.**

Реестровая публикация

С 15 ноября 1936 г. в гор. Курске организована и приступила к работе

Курская контора по сбыту хлеба, хлебобулочных и мучнистых кондитерских изделий „ХЛЕБСБЫТ".

Адрес: Курск, ул. Добролюбова, 20, расчетный счет в Госбанке № 55083.

Об'является в порядке инструкции НКФ СССР от 24/IV—31 г., что контора зарегистрирована в Курском ГОРФО под № 155 от 14/XI—1936 г.

715 **ХЛЕБСБЫТ.**

ТОВАРИЩИ ПОДПИСЧИКИ!

Сдавайте вашу подписку на газеты и журналы ЗАБЛАГОВРЕМЕННО, не откладывая на последние дни месяца.

Проверяйте в подписных квитанциях и листах правильно и четко ли указаны фамилии, инициалы, сроки подписки.

Требуйте исправления замеченных вами ошибок.

Издательство „Курская правда" Центр. общеиздат. бюро контроля за экспедированием и доставкой печати (ЦБК).

2—2. 713.

Курская биофабрика **продает РАБОЧИХ ЛОШАДЕЙ.** Адрес: ул. Стеньки Разина, 5. 2—1 837

Курскому облстромторфсоюзу **требуются** СЧЕТНЫЕ РАБОТНИКИ на постоянную и временную работу на периферии. Обращаться: Курск, ул. М. Горького, д 31, Облстромторфсоюз. 841

Курскому областному отделению Союзпечати **ТРЕБУЕТСЯ машинистка.** Адрес Почтовая, 1, третий этаж. 2—1 714

ТРЕБУЕТСЯ экономист по кон'юнктурной отчетности, бухгалтер-экономист. Облпромсовет, ул. Карла Либкнехта, 4, 2-й этаж. СУ и О.

№№ ТЕЛЕФОНОВ РЕДАКЦИИ «КУРСКАЯ ПРАВДА»: зам. ответ. редактора—65, секретариат—5-39, зав. отдел. рабселькоров и писем—1-61, отдел рабселькоров и писем—2-15, отдел областной и городской информации — 5-64, культурный отдел — 5-64 (два звонка), пром.-транспортный отдел — 11-54, со ветско-торговый отдел—11-54 (два звонка), отдел международной информации и отдел обзоров печати — 2-91, партийный отдел — 5-09, сельхозотдел—4-25, книгоиздательство—8-82, пом. ответ. редактора по издательству — 3-63, выпускающий—6-04. Адрес редакции: улица Ленина, 77.

Уполн. облита Ф. 22466. Курск, гостипография им. К. Маркса, Золотая, 15, тел. № 2-09. Тираж 70.000