ИТАЛО-АБИССИНСКАЯ ВОЙНА

Наступление итальянцев на Гондар

ЛОНДОН, 26. По сообщению из Аддис-Абебы, во время второй бомбардировки Джиджиги пострадал египетцкий госпиталь Красного креста. Это—12-й госпиталь Красного креста, подвергшийся разрушению в результате нападения итальянских самолетов.

Громадное количество мулов в абиссинкой армии заболелю от травы, отравленной горчичным газом.

АДДИС-АБЕБА, 26. Вчера английский и французский посланники получили инструкции поддерживать постоянную связь с негусом.

ЛОНДОН, По сообщению Рейтер из Хартума (англо-египетский Судан), две итальянские колонны продвигаются из западной части Эритреи через реку Сетит вглубь Абиссинии. Одна наступает к Ногарра (близ суданской границы), другая в район Биркутан. Считают, что об'ектом наступления является Гондар (важный центр к северу от озера Тан).

Абиссинские войска под командованием раса Геташо двигаются от Дебра Табор (к востоку от озера Тан) к Дабату.

НОВЫЕ КНИГИ

ВТОРОЙ ТОМ СБОРНИКА ПРОИЗВЕДЕНИЙ ЛЕНИНА И СТАЛИНА ПО ИСТОРИИ ВКП(б)

Вслед за вышедшим в свое время из печати первым томом трехтомника Ленин и Сталин—сборник произведений по изучению истории ВКП(б), партиздат ЦК ВКП(б) выпускает ныне из печати следующий, второй том.

Этот том подразделен на четыре темы (с 8-й по 11-ю), а именно: партия в первый период пролетарской диктатуры, в период гражданской войны и военного коммунизма, при переходе к новой экономической политике и в борьбе за социалистическое наступление в восстановительный период.

В. И. ЛЕНИН, И. В. СТАЛИН— О МОЛОДЕЖИ

К предстоящему X с'езду комсомола, кроме уже выпущенной книги «Ворошилов и Фрунзе—о молодежи», Партиздат ЦК ВКП(б) подготовил к выпуску книгу: «В. И. Ленин, И. В. Сталин—о молодежи». В книге собраны высказывания Ленина и Сталина о молодежи в докладах, статьях, письмах и выступлениях.

Тщательно оформленный партиздатом сборник явится прекрасным подарком с'езду комсомола.

ОБ ОБМЕНЕ ОРДЕНСКИХ ДОКУМЕНТОВ

1. В связи с постановлением ЦИК и СНК Союза ССР от 15 марта 1936 года «Об изменении общего положения об орденах Союза ССР» («Известия ЦИК СССР и ВЦИК 16 марта 1936 года № 64) все имеющиеся у награжденных орденами Союза ССР и лиц, приравненных к краснознаменцам, орденские документы, орденская книжка, книжка денежных купонов и проездные билеты подлежат обязательной замене на документы нового образца.

2. Замена документов будет производиться секретариатом президиума ЦИК Союза ССР через районные, а в крупных городах—через специально выделенные гоструд сберкассы.

3. Награжденные должны с 1 апреля 1936 года сдать под расписку в районную или соответствующую городскую трудсберкассу (по месту прикрепления) свои орденские документы для направления их в секретариат президиума ЦИК Союза ССР (Москва, Берсеневская набережная, Дом правительства).

4. При сдаче орденских документов сберкассами выплачиваются награжденным все причитающиеся им денежные выплаты по орденам по 1 апреля 1936 года. Выплата денег в дальнейшем, начиная с апреля 1936 года, будет производиться только по орденским документам нового образца.

5. Вместе с орденскими документами награжденные обязаны сдать для пересылки в секретариат президиума ЦИК Союза ССР три фотографические карточки небольшого размера (5 х 6 сантиметров), заверенные по месту работы или местным советом.

6. Награжденные орденом «Знак Почета» для получения орденских документов высылают непосредственно в наградный сектор секретариата президиума ЦИК Союза ССР (Москва, Берсеневская набережная, Дом правительства) три фотографические карточки и справку о месте жительства и месте работы награжденного, заверенные по месту работы или местным советом.

7. Награжденные орденами Союза ССР в марте текущего года и получившие только орденские книжки без денежных купонов и проездных билетов, высылают также непосредственно в секретариат президиума ЦИК Союза ССР по указанному выше адресу свои орденские книжки вместе с тремя фотографическими карточками и справкой о месте жительстве и месте работы, заверенными по месту работы или местным советом.

И. о. секретаря ЦИК Союза ССР И. УНШЛИХТ.

ОЛИМПИАДА САМОДЕЯТЕЛЬНОГО ИСКУССТВА

Интересным на олимпиаде было выступление на тростниковых жалейках колхозников из Сосковского района. На снимке: колхозники т. Лозбанов И. А. (слева) и Лозбанов И. Т., играющие на жалейках. Фото ГОВОРОВА.

ВТОРОЙ ДЕНЬ

Как и в первый день областной олимпиады, Дом Красной армии переполнен. За столом жюри заслуженный артист А. И. Канин, улыбаясь, говорит:

— Сегодня выступает Смык с Новотаволжанского сахарного завода, услышите, что за чудесный тенор. А учитель Смыка—Макогон, они недурно поют дуэтом. Семья Полуэктовых тоже из Шебекино. Там уйма талантов.

Занавес поднят.

Шпилев — рабочий сахкомбината Свободинского района—играет на гармонике-«ливенке», играет недурно.

Хорошим запевалой в колхозном хоре показал себя **Сердюк**—работник райклуба Ленинского района. Он спел «Вечер близенько» и другие украинские песни.

Слабо прочел стихотворение «Чапаев» **Макогон** (колхоз «Победа», Шебекинского района).

Лимарев—тракторист Тавричанского совхоза (Волоконовский район) спел «Чайку». У Лимарева неплохой баритон, но голос не поставлен.

Колхозники **Лозбановы И. А. и И. Т.** (колхоз им. 15 Октября, Сосковского района) произвели прекрасное впечатление своей игрой на тростниковых дудочках. Особенно удался им «Комаринский».

Хорошо плясал колхозник **Масалов** (колхоз «Красное утро», Ливенского района). Слабее исполнила «Гопака» колхозница **Четверикова** (колхоз им. XVII партс'езда, Щигровского района).

Особенно нужно остановиться на исполнении танцовщицей **Зрденко** (клуб им. Рудзутака, Кировский поселок) «Венгерки». Зрденко имеет природные данные, но у нее дурной вкус и плохая техника. Ее вульгарная манера исполнения чужда самодеятельному искусству.

Громом аплодисментов разразился зал, когда **Смык** и **Макогон** (Новотаволжанский сахзавод) пропели дуэтом «Не людимо наше море» и «Де ты бродишь, моя доля». Они прекрасно провели партию.

Тепло была встречена зрителями и музыкальная семья Полуэктовых. Андрей Павлович Полуэктов—мастер по ремонту автомашин, но он и не меньший мастер пения.

Его дочери Оля и Женя обладают прекрасными, сильными голосами, у них великолепный слух.

Семья Полуэктовых исполнила «Заповит» и «Думы» Шевченко. Затем девочки дуэтом спели «Не искушай» Глинки.

Когда Оля с исключительной теплотой исполнила «Молодость» Блатнера, зал проводил ее восторженной овацией.

И что поразительнее всего—семья Полуэктовых не знает нот и впервые в жизни на олимпиаде выступает с аккомпаниментом. Эта одаренная семья должна получить квалифицированную помощь.

Драматический кружок колхоза им. Дзержинского (Обоянский район) сыграл второй акт из пьесы Островского «Бедность не порок». Руководитель кружка—бригадир Маслов.

Плюсом кружка является хорошее знание участниками спектакля ролей—играли без суфлера, но постановка имеет существенные недостатки. Чувствуется, что кружковцы не видели квалифицированной игры.

Не выделялись из среднего уровня исполнения: **Калашников**--скрипка (рабочий типографии В.-михайловского района), **Плетнев**—балалайка (Ракитянский район), **Кривоспицкий** — скрипка (Волоконовский район), **Пешков**—сопилка (Глушковский район).

Наташа Сухарченко (колхоз им. Варейкиса, Глушковского района) и ряд других участников олимпиады танцовали «Сербиянку».

Кстати, о «Сербиянке». Почему большинство танцующих исполняли «Сербиянку», разве нет других, лучших танцев?

ОДАРЕННЫЕ САМОРОДКИ

Первый вечер областной олимпиады, по моему мнению, прошел несколько неудачно в смысле составления программы. Мало было одиночек-певцов и ансамблевых номеров, но отдельные исполнители заслуживают большого внимания. У **Петренко**—тембр голоса исключительной мягкости, типичное лирическое сопрано. Правда, она несколько неудачно выбрала для своего голоса арию Лизы из «Пиковой дамы». Эта ария требует других голосовых данных, чем те, которые имеет Петренко, но, несомненно, это одаренный человек, и ей надо учиться.

Интересен хор старух. Здесь не только привлекает старинная русская манера пения, но и прекрасная спетость.

Музыкальны оба мальчика —**Дзюба** и **Ладиков**, у них прекрасные гибкие пальцы—пальцы прирожденных музыкантов.

Неплоха была игра на домре машиниста **Ищенко**, у него есть чувство стиля и ритма, интуитивное чувство фразировки.

Понравилась мне декламация помощника машиниста **Врагина**.

Хорош был драмкружок клуба имени Рудзутака (станция Курск). Станская, Павлова и Сучков, пройдя школу, станут неплохими актерами.

Артистка ВУЛЬФОВИЧ, член жюри областной олимпиады.

В гостях в музтехникуме

Музтехникум организовал дружескую встречу приехавшим участникам олимпиады. Ежедневно с 2 часов дня до 5 вечера дежурят преподаватели, дают консультации по пению, игре на духовых и народных инструментах, баяне.

В 7 часов вечера консультации переносятся в Дом Красной армии, где идет смотр художественной самодеятельности.

Сегодня днем для приехавших участников олимпиады музтехникум устраивает **показательный** концерт, после которого за чашкой чая обменяются мнениями.

Коллектив педагогов техникума вместе с симфоническим оркестром и артистами радиокомитета послал приветствие участникам олимпиады, закончив его словами:

— Мы ждем от вас новых пополнений на музыкальном фронте!

Участница областной олимпиады т. Единова К. И. (Миценский район), исполнившая украинский танец «Гопак». Фото ГОВОРОВА.

ВЕСТИ ИЗ РАЙОНОВ

◆ В Щиграх закончен капитальный ремонт второй скважины водокачки. Сейчас скважина дает 450 ведер в сутки.

◆ В обоянской больнице начали применять обезболивание родов.

◆ Белгородское межрайонное общество «Спартак» начало готовиться к 1 мая. Сейчас по артелям многопромсоюза организуются физкультурные уголки.

◆ На полях Кологриевской МТС (Волынский район) в нынешнем году будет работать 17 комбайнов. 5 комбайнов МТС уже получила.

◆ Н.-таволжанский маслозавод, Шебекинского района, изготовил впервые 50 килограммов мороженого. Всего за летний сезон завод намечает выработать для торгующей сети района 11 центнеров мороженого.

„ДЕНЬ ПТИЦ"

28 марта курские школьники проводят «День птиц». Все учащиеся собираются утром в свои школы и организованно идут в сад пионера и школьника. После небольшого митинга в саду дети пойдут на заранее прикрепленные к каждой школе участки и развесят там скворечники.

ЛЕСНОЙ ПИТОМНИК

В Ливнах организуется межрайонный древесно-лесной питомник на площади в 100 гектаров.

Смета строительства жилых домов, мастерских, лабораторий — в сумме 30 тысяч рублей — уже утверждена.

В питомнике будут выращиваться саженцы клена, тополя и других декоративных деревьев, которые затем будут распределяться между колхозами Ливенского и других районов области. **В. С.**

КУРСЫ РЫБОВОДОВ

Областное земельное управление с 30 марта открывает двухнедельные курсы зоотехников-рыбоводов. Курсы будут работать в рыбхозе «Спартак», Медвенского района (в 12 километрах от станции Рышково). Во второй половине мая такие же курсы будут проведены для подготовки колхозных бригадиров прудового рыбоводства. Курсанты обеспечиваются учебными пособиями, стипендией, средствами на проезд и квартирами. **А. П. ЯНШИН.**

МИХАЙЛОВКА БЛАГОУСТРАИВАЕТСЯ

Благоустройству районного центра — Михайловки—в этом году уделяется большое внимание. Первое, что изменит облик Михайловки, — профилирование улиц и прокладка тротуаров. Против каждого дома будут посажены деревья, а центр улицы украсит небольшой сквер. Отстраивается двухэтажный жилой дом, а также намечено отремонтировать клуб, в котором будет звуковое кино.

Самым отрадным для молодежи явится усовершенствованная физкультурная площадка. Намечено переоборудовать электростанцию. В двух километрах от Михайловки завершается строительство пеньказавода.

Впервые в этом году по реке Свапе от Михайловки до Дмитриева пойдут катера. Они будут вывозить на железнодорожную станцию сельскохозяйственные грузы — зерно, свеклу и картофель, а два катера предназначаются исключительно для пассажирских рейсов. Это мероприятие играет огромную роль в экономике района, так как Михайловка находится в 30 километрах от железнодорожной станции.

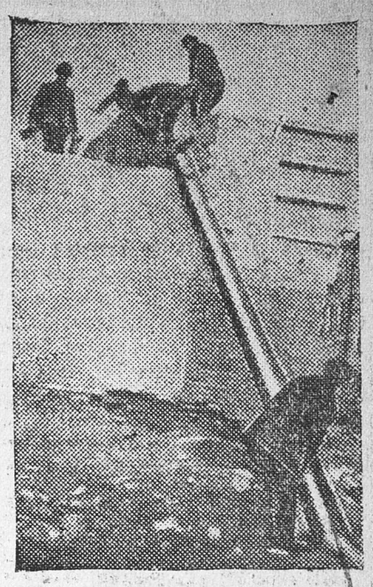

В Курске возобновились работы по перепланировке и расширению сквера на Красной площади. На снимке: разборка старого здания для увеличения площади сквера. Фото ГОВОРОВА.

ПРЕМИЯ ЛУЧШИМ ЯСЛЯМ

8 марта наша газета сообщала о хороших детских яслях на станции Курск. Недавно начальник Московско-Курской дороги тов. Амосов прислал телеграмму на имя заведующей яслями Наталии Ивановны Моркотной, в которой благодарит ее за самоотверженную заботу о детях и премирует месячным окладом зарплаты. На премирование персонала детских яслей тов. Амосов отпустил 1000 рублей. На-днях ясли празднуют свой десятилетний юбилей.

ВЕСЕННЯЯ ЯРМАРКА

С 15 апреля по 1 мая в Курске проводится 8-я весенняя ярмарка.

Промторг организует 5 отделов — готового платья, галантерейно-трикотажный, обувный, культтоваров и товаров хозяйственного потребления. Примут также участие пищеторг, промкомбинат, многопромсоюз и другие.

Управление рынком на ярмарке организует справочный стол, бюро спроса товаров.

Многие торгующие организации уже приступили к строительству ларьков и павильонов.

Есть организации, которые упорно отказываются от участия в ярмарке. К числу их в первую очередь относится бродтрест, госкультторг, стеклофарфор.

Артель «Кулинар» должна организовать на ярмарке столовую, закусочные, но до сего времени к подготовительным работам не приступила.

ШТРАФ ЗА АНТИСАНИТАРИЮ

За последнее время в Курске, в связи с потеплением, наблюдается масса нарушений санитарного порядка. Возчики, шоферы, вывозя со своего участка мусор, сваливают его где попало.

Шофер Госбанка Калугин свалил мусор на улице Карла Маркса, То же самое сделал и возчик Пашков. Токарев А. П.—возчик артели «Транспортник»—свалил мусор на Сосновской улице.

Все нарушители санитарного порядка оштрафованы.

Отв. редактор А. ВЛАСОВ.

Курский облает. государственный ДРАМТЕАТР

28 марта

Лев Толстой.

Анна Каренина

Инсценировка в 5 д. Луккер
Постановка Леонида Луккер

Начало в 8 час. вечера.
Касса открыта с 12 до 2 час. дня и с 6 ч. вечера.

Курский Дом Красной армии

По возвращении из-за границы 29 и 30 марта
лауреат международного конкурса скрипачей

ДАВИД ОЙСТРАХ

Партия Фортепьяно **В. Топилин**

Билеты продаются
Начало в 9 час веч.

Гражданские абонементы действительны по 1 апреля 1936 г.

5—2 135

1-й звуковой кинотеатр

С 19 марта
демонстрируется художественный звуковой фильм

ПОДРУГИ

В главных ролях народн. арт. республики М. Блюменталь-Тамарина, Б. Бабочкин.

Нач. сеансов: 4-15, 6-15, 8-15, 10-15.

Анонс: КОНЕЦ ПОЛУСТАНКА

Кинотеатр **ТЕМП**
Ул. Дзержинского, 34, телефон—59
29, 30, 31 марта

Потомок Чингисхана

Драма в 8 част.
Нач. сеансов: в 5 ч. 30 м., 7 ч., 8 ч. 30 м., 10 часов веч.

Анонс: Гикор.

КОМСОМОЛЬСКИЙ
звуковой кинотеатр
Улица Жореса, 3, телефон 5—25
С 26 марта и ежедневно

ЛУННЫЙ КАМЕНЬ.

Начало сеансов: 4—15, 6—15, 8—15, 10—15

— ОБОЯНСКИЙ —
библиотечный техникум
— ОБ'ЯВЛЯЕТ —
прием на 1-й курс с 1/IX—36 г.

Техникум готовит библиотечных инспекторов, завед. районными и городскими библиотеками, библиотекарей. Принимаются в техникум лица с образованием не ниже 7-летки. Приемные испытания по русскому языку, математике, по истории и географии с 15 августа. Заявления направлять в **г. Обоянь, библиотечный техникум с 1/VI—с./г.** К заявлению приложить удостоверение об образовании, метрическое и медицинское свидетельство.

Студенты обеспечиваются общежитием, столовой и стипендией.

За всеми справками обращаться в г. Обоянь, библиотечный техникум, или в г. Курск, облОНО, библиотечная группа.

ОблОНО. 138.

24 марта похищена комнатная собака, кличка

—„ДЕЗИК"—

самец белой масти, породы „шпиц", с ошейником, номер 394|617.

Знающим, где он находится, сообщить по адресу: ул. Жореса, 26, кв. Шутович. 214.

ПОХИЩЕННЫЕ

в г. Орле печати и штемпеля за номером 12/т., выданные красноозеренским НКВД успенскому фельдшерскому медпункту, **считать недействительными.** 216.

— СЕЛЬХОЗГИЗ ◆◆ КОГИЗ —

ПРОДОЛЖАЕТСЯ ПОДПИСКА на 1936 год

на ЖУРНАЛ

СВЕКЛОВИЧНОЕ ПОЛЕВОДСТВО

Орган главного свекловичного управления Наркомзема СССР.

Ежемесячный научно-производственный журнал.

ЖУРНАЛ РАССЧИТАН: на обслуживание агрономов механиков, химизаторов, энтомологов МТС, райЗО и колхозов, партийного, советского и колхозного актива районов свеклосеяния, сельскохозяйственных учебных заведений и опытных учреждений.

ПОДПИСНАЯ ЦЕНА:

на 12 мес.—9 р., на 6 мес.—4 р. 50 к., на 3 мес.—2 р. 25 к.
Цена отдельного номера—75 коп.

ПОДПИСКА ПРИНИМАЕТСЯ всеми отделениями, магазинами, киосками, уполномоченными КОГИЗ, сетью Союзпечати, всюду на почте и письмоносцами, а также непосредственно в главной конторе КОГИЗ (Москва, Маросейка, 7). 137.

— ВАТОСБЫТ —

имеет в продаже запчасти комбайнов к моторам ГАЗ-НАТИ **в достаточном ассортименте** для ремонта. С 15/1—1936 года принимает заявки на снабжение от всех организаций, имеющих комбайны с указанными моторами.

Заинтересованные организации могут получить необходимые запчасти во всех филиалах **ватосбыта** в г. **КУРСКЕ, ОРЛЕ** и **СТАРОМ ОСКОЛЕ**, по месту прикрепления непосредственно или по заявкам, обеспеченным денежными переводами.

На предмет включения на снабжение на весь 1936 год необходимо представить **ватосбыту** сведения о наличии в хозяйстве комбайнов с моторами **ГАЗ-НАТИ**, заверенные земорганами и заявку на потребное количество запчасти.

Имея в виду, что с момента первого извещения **ватосбыта** („Курская правда" № 11 (3837) прошло более 2 месяцев, и организации, имеющие комбайны с указанными моторами, **НЕ ИЗ'ЯВЛЯЮТ ЖЕЛАНИЯ** на включение на снабжение, а также **НЕ ПРИОБРЕТАЮТ ЗАПЧАСТЕЙ—ватосбыт** устанавливает последний срок включения на бесперебойное снабжение—5 апреля 1936 года, по истечении чего никакие претензии на плановое снабжение приниматься не будут.

Просьба к областным вышестоящим организациям обязать подведомственные автохозяйства, в особенности МТС, выбрать запчасти к 5/IV сего года.

215

— ПОДПИСЧИКАМ —

на „Историю гражданской войны" рассылается по области и выдается в г. Курске экспедицией отдела подписки КОГИЗ: ул. Дзержинского, 29.

1-й том „Истории гражданской войны"

Цена тома 20 рублей.

По требованию доставляется на дом сварочным.

С требованием обращайтесь по телефону № 9—62. сектор подписки КОГИЗ.

213

Курской облконторе „Союззаготкож"

для работы на периферии и в обл. конторе

ТРЕБУЮТСЯ

ном. бухгалтера, картотетчики и инкассатор.

С предложением обращаться: г. Курск, ул. Дзержинского, 99, главбуху.

2—2 202

Курскому педагогическому институту

ТРЕБУЕТСЯ

опытная стенографистка.

Оплата по соглашению.

Г. Курск, Радищева, 33.

2—2 126

Книгоиздательству „Курская правда"

— НУЖНЫ КВАРТИРЫ —

в 2—3 комнаты. Оплата по соглашению

Купим дом.

С предложением обращаться: ул. Ленина, 77-а или по телефонам 8-82, 3-63.

4—2

Уполн. облита Ф. 3167. Тираж 70000. Курск, гостипография им. К. Маркса, Золотая, 15, тел. № 2—09.