СТРОИТЬ КРАСИВЫЕ ЗДАНИЯ

Статьи «Правды» по вопросам искусства и в частности архитектуры нашли живой отклик в среде курских архитекторов. Наметился перелом в трактовке отдельных вопросов архитектурного творчества и архитектурной практике. Беспощадная борьба об'явлена упрощенчеству, формализму и беспринципной эклектике. В основу положен лозунг о создании такой архитектуры, которая была бы созвучна нашей величественной социалистической эпохе.

Закончившаяся на-днях первая областная конференция архитекторов подвергла жестокой критике прежние, устарелые методы работы курских архитекторов. Конференция подвела черту под тот разнобой, который характеризовал работу курских зодчих до последнего времени. Выступавшие на конференции заявляли, что имеющие место вредная отсебятина, «творческие выкрутасы» должны быть сданы в архив. Советский архитектор в каждый свой проект должен вложить то основное начало, которое именуется социалистическим реализмом. На первом плане должна быть забота о человеке.

Как результат забвения этого основного принципа, в Курске за последние годы выстроены здания, которые с полным правом могут быть названы «архитектурными уродами». Что, например, с точки зрения архитектуры представляют дома горсовета по улицам Ленина и Дзержинского? Эти «дома-ящики» своими серыми фасадами, монотонность которых нарушают лишь решетчатые оконные проемы и несуразные балконы, производят угнетающее впечатление. А пресловутая «шестерка» на углу Красной площади и улицы Дзержинского? Этот дом, строящийся уже семь лет, выглядит позорным пятном на облике города. Сейчас разработаны три варианта архитектурного оформления фасада этого «урода». Однако, несмотря, на дополнительную затрату средств, вряд-ли удастся вдохнуть жизнь в этот труп.

Нельзя думать, что в проектах нового жилищного строительства в Курске все обстоит благополучно. Возьмем новый жилой дом, который будет закончен в этом году на углу ул. Дзержинского и Пастуховской. Архитектор Платонов допустил в своем проекте грубое смешение стилей: на фасаде дома видны следы классики и конструктивизма.

Архитектор Васильев, — автор проекта нового жилого дома на углу Даньшинской улицы и ул. Дзержинского, также допустил ряд грубых ошибок.

Правильный подход к разработке проектов нужен не только в отношении нового строительства, но и в отношении надстроек. Это забыли курские архитекторы. Посмотрите, как безобразно выглядят надстроенные этажи над зданием облЗУ и областного управления связи. Если бы в Курске был хороший строительный и архитектурный контроль, такого безобразия мы бы не имели.

Сейчас разрабатывается генеральный проект реконструкции Курска. Разрабатывается схема распределения территории города и развития строительства на целое двадцатилетие вперед. Здесь перед нашими архитекторами открываются огромные перспективы и возможности. Нужно продумать каждую деталь, нельзя допустить такого положения, чтобы проекты перерабатывались находу. Каждая переделка проекта—вещь очень трудная и притом не всегда достигает цели.

Помимо чисто творческих задач, перед каждым советским архитектором поставлена еще одна большая практическая задача, а именно:—всемерно содействовать улешевлению строительства. В этом году, согласно правительственным директивам, строительство должно быть удешевлено на 11 процентов. Этого можно будет с успехом добиться при дружных усилиях архитекторов и самих строителей.

Курские архитекторы сделали только первый шаг в сторону правильного решения своих творческих задач. Нужна еще большая кропотливая работа, чтобы на этом важном участке добиться решающего успеха.

Е. СТОЛОВ.

КОРОТКО

▼ На средства, полученные в счет премии за досрочное окончание ремонта моторов от областного земельного управления, дирекция курского моторо-ремонтного завода купила пианино. В связи с этим, молодежь завода организовала кружок танцев.

▼ Программу первого квартала 1936 года курская промысловая артель «Пищепрянвкус» выполнила 15 марта на 101,8 проц.

▼ Беседино. В этом году прослушали месячные районные курсы 62 председателя колхозов. Для учебы с ними были выделены лучшие преподаватели.

22 марта заканчивают 2-месячные курсы 47 человек счетоводов и 67 пчеловодов.

▼ В магазине «Бакалея» 24 марта проводится конференция с покупателями. Обязательный ассортимент товаров, вежливое обращение с покупателями, санитарное состояние магазина—вот основные вопросы, которые обсудят покупатели.

▼ В Белгороде, Орле и Курске с 20 по 25 марта областное управление сберкасс и госкредита проводит слеты — кустовые совещания работников сберегательных касс и комсоюз по вопросу проведения «Дня займодержателя и вкладчика».

Чествование сельской акушерки

ЛИВНЫ. Колхозы Викторовского сельсовета на-днях торжественно чествовали свою колхозную акушерку тов. Волохову.

Тов. Волохова заслуженно пользуется всеобщим уважением колхозников. За годы своей работы она приняла десятки новорожденных без единого смертного случая.

Тов. Волохова ведет общественную работу в колхозах, участвует в выпуске стенной газеты, в работе по мобилизации средств.

ЯН РУД.

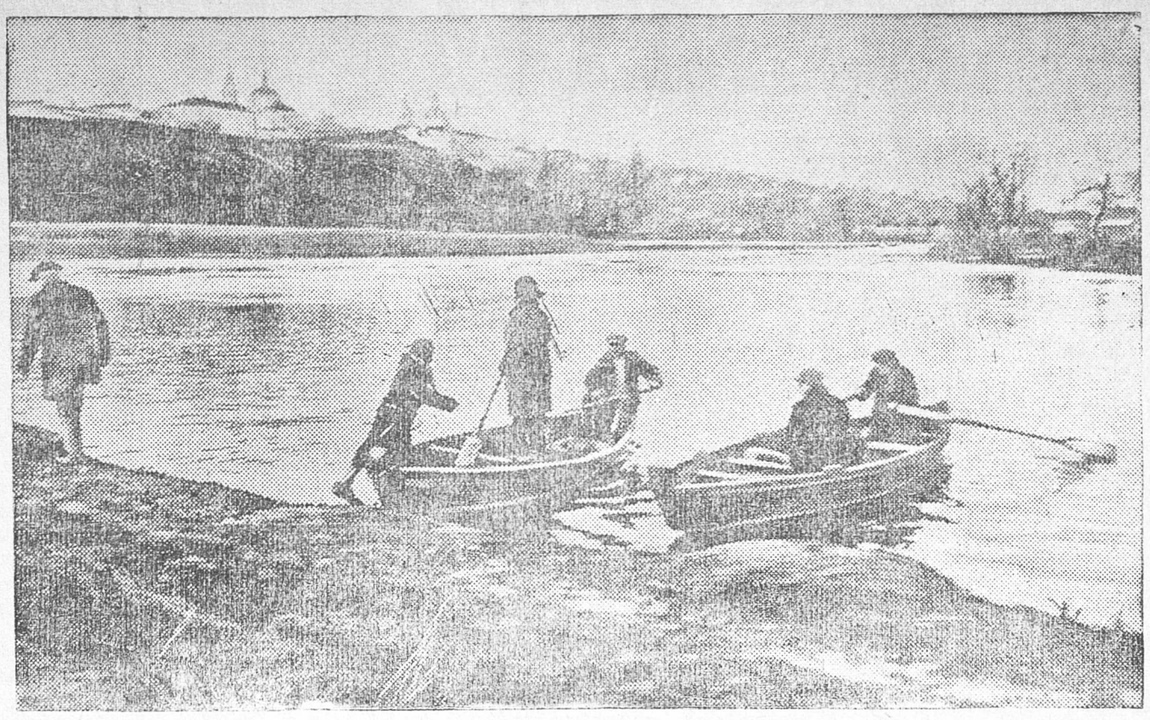

Переправа через реку Тускарь (Стрелецкий район). Фото БОГДАНЧИКОВА.

Новый парк

В 1928 году в Ямской слободе (ныне поселок имени Кирова) на площади в 1 гектар была посажена молодая поросль кленов и тополей. Прошло 7 лет, и молодые саженцы превратились в рослые, красивые деревья. В этом году курский трест «Зеленстрой» приступает к оформлению нового парка.

Как только оттает земля, начнутся работы по прорезке аллей и устройству скамеек. На художественное оформление парка будет израсходовано 10 тысяч рублей.

Календарное расписание радиолекций

22/III—Марксизм-ленинизм о национально-колониальном вопросе. (Лекция по курсу ленинизма).

23/III—Текущая политика партии и правительства.

25/III—Борьба партии с «левыми» коммунистами и троцкистами в период Бреста.

26/III—Всемирно-историческое значение победы социализма в СССР. (Лекция по циклу: «Вопросы программы и устава ВКП(б) и Коминтерна»).

27/III—Организация управления делами с.-х. артели на основе сталинского устава.

28/III—Партия — вождь и организатор побед на фронтах гражданской войны. (Лекция по повышенному курсу истории ВКП(б).

29/III—Империализм — канун пролетарской революции (лекция 1-я). (Лекция по курсу политэкономии).

ИЗВЕЩЕНИЯ

25—26 марта в Курске состоится пленум областного совета Осоавиахима совместно с представителями райсоветов. На пленуме стоят вопросы о ходе переучета и обмена билетов, о 10-й лотерее Осоавиахима и организационные вопросы.

21-III—36 г., в 7 часов вечера, в помещении ИМЗО, (Театральная, 2), проводится очередная лекция для пропагандистов кружков по истории ВКП(б) на тему: «Партия в годы империалистической войны». Лектор Матусевич.

КУЛЬТПРОП ГК ВКП(б).

Отв. редактор А. ВЛАСОВ.

14-й ПЛЕНУМ КУРСКОГО ГОРСОВЕТА

БЮДЖЕТ ВЫРОС

Вечером 19 марта открылся 14-й пленум курского горсовета. Из 370 членов пленума на первом заседании присутствовало 256.

Пленум утвердил бюджет города на 1936 год в сумме 14.335.000 рублей. По сравнению с прошлым годом бюджет вырос на 4.673.000 рублей, или на 48,3 процента.

Удельный вес расходов на культурно-социальные нужды занимает в бюджете 62 процента (прирост на 43,3 проц.).

Размер расходов на народное просвещение увеличился на 67 процентов, а на здравоохранение—на 22,1.

Хозяйственно-производственная группа расходов нового бюджета вырастает по сравнению с прошлым годом на 81 процент. Особенно возрастают затраты на жилищное строительство. Сюда вкладывается по бюджету 1.267.000 рублей против 390 тысяч прошлого года.

Расходы по благоустройству составляют 1.137.000 рублей против 681 тысячи рублей в прошлом году. Особенно важно отметить, что из средств благоустройства 230 тысяч рублей отпускается на гидротехнические работы по очистке рек Тускари и Кура.

Бюджет кировского райсовета, входящий в общий городской бюджет, утвержден в сумме 986 тысяч рублей против 761 тысячи рублей прошлого года (увеличение на 29,4 процента).

Пленум вывел из состава членов президиума бывшего председателя оргбюро ВЦСПС тов. Юрова ввиду его отзыва на другую работу. За допущение антисанитарного состояния в магазинах курской торгующей сети пленум снял с работы заведующего городским отделом здравоохранения тов. Чурсанова и вывел его из состава кандидатов в члены президиума. Заведующим горздравотделом утвержден тов. Гельфанд.

Ввиду отзыва заведующего орготделом горсовета на другую работу, пленум постановил освободить тов. Мельник от обязанностей члена президиума горсовета и утвердить в должности заведующего орготделом тов. Паршина с введением его в члены президиума.

В состав членов президиума горсовета единогласно введен секретарь Курского горкома ВКП(б) тов. Райзман.

Продолжение работы пленума горсовета сегодня, 21 марта, в 6 часов вечера, в помещении Дома Красной армии.

ВЫСТАВКА ХУДОЖНИКОВ-САМОУЧЕК

24 марта в областной картинной галлерее имени И. У. Иванова откроется выставка художников-самоучек Курской области.

Тематика работ самая разнообразная. Здесь много жанровых сценок: колхозного труда, быта, отдыха. Среди них встречаются исключительно интересные вещи по теме, композиции, блещущие свежим колоритом, смелостью трактовки. Некоторые работы уже сейчас выставочный комитет намечает к отправке в Москву на всесоюзную выставку.

Некоторые товарищи явно предпочитают портрет другим родам живописи. Может быть, в этом сказывается естественная тяга к изображению живого человеческого тела.

Единственным недостатком присылаемых работ являются копии. Делаемые не с оригиналов, а часто с плохих репродукций, они ничему не могут научить и, кроме того, прививают любителям дурной вкус в живописи. К счастью, число копий невелико, и говорить о них нужно лишь в порядке предостережения и совета.

Выставочный комитет получил уже около 500 картин.

Директор картинной галлереи П. КОРНОШИН.

Приемники, патефоны, гармошки

Для обслуживания весенне-посевной кампании облпотребсоюз получил 60 радиопередвижек, 225 радиоприемников, 425 репродукторов. Получено два духовых оркестра, балалайки, гармоники, гитары, патефоны.

В ближайшее время будут завезены фотоаппараты «ТОМП» и «Турист» на сумму 40 тысяч рублей и фотопринадлежности на 20 тысяч рублей. Во втором квартале получают спортинвентаря на 74 тысячи рублей.

В комнате матери и ребенка на Курском вокзале. На снимке: дети пассажиров-колхозников, делающих пересадку на ст. Курск, Елисеева Зина (слева) и Шульгин Миша играют в «колхозный двор».

Фото ГОВОРОВА.

ЦВЕТЫ ДЛЯ ЛЬГОВА

Льговский городской совет заключил с Курским трестом «Зеленстрой» договор на высадку в городских скверах общественного пользования 26 тысяч цветов, в том числе 12 тысяч однолетних и 14 тысяч двухлетних растений. Цветы будут доставлены «Зеленстроем» во Льгов к 15 апреля.

4 эфирных радиоустановки

Для обслуживания колхозных бригад и таборов во время весенних полевых работ советский работник связи готовит 4 эфирных радиоустановки. Установки будут передвигаться по крупным колхозам и тракторным бригадам. При радиоузле организуются краткосрочные курсы колхозников-радистов на 15 человек.

В. ДВОРЯДКИН.

Хинизаторы для колхозов

При обоянской амбулатории проводятся двухнедельные курсы хинизаторов и санпостовцев.

Курсы дадут 125 человек работников, которые будут вести борьбу с малярией и обслуживать колхозников на весеннем севе. Для этого уже заготовлено 124 аптечки.

В. ЛУНИН.

Выигрыш

КОЛПНА. Колхозник сельхозартели «Победа», Фошнянского сельсовета, Иван Егорович Тожманов, по билету 9-й лотереи Осоавиахима выиграл 400 рублей или патефон. По желанию Иван Егорович выигрыш получает деньгами.

А. КРАСОВ.

Строится парашютная вышка

Интерес молодежи к парашютному спорту огромный. Но до сих пор в Белгороде этим делом никто не занимался. Не было вышки. Теперь вышка строится и к первому мая будет готова. Построенный в прошлом году стадион будет несколько дооборудован. Кроме того, небольшой стадион оборудуют для себя железнодорожники.

Летом намечено провести много мероприятий по организации культурного отдыха молодежи: массовки, вечера самодеятельности, диспуты по различным вопросам.

Лучшим подарком для детей явится городской Дом пионеров, открывающийся в мае, а в колхозах—хаты колхозных ребят. На время посевной в колхозы района будут посланы 5 бригад.

Курский област. государственный АРАМТЕАТР

21 марта

Лев Толстой

АННА КАРЕНИНА

Инсценировка в 5 действ. Луккер

Постановка Леонида Луккер.

После 3-го звонка вход в зрительный зал воспрещен.

Начало в 8 час. вечера. Дети моложе 16 лет не допускаются. Касса открыта с 12 до 2 час. дня и с 6 ч. вечера.

К концу спектакля подаются трамваи.

1-й звуковой кинотеатр

С 19 марта

демонстрируется художественный звуковой фильм

ПОДРУГИ

В главных ролях народн. арт. республики М. Блюменталь-Тамарина, Б. Бабочкин.

Нач. сеансов: 4-15, 6-15, 8-15, 10-15.

Кинотеатр ТЕЛЛ

Ул. Дзержинского, 34, телефон—59

С 19 марта

Новый художественный фильм производства Узбекфильма

ЕГИТ

Драма в 6 част.

Нач. сеансов: в 5 ч. 30 м., 7 ч., 8 ч. 30 м., 10 часов веч.

Анонс: Первая и последняя.

КОМСОМОЛЬСКИЙ

звуковой кинотеатр Улица Жореса, 1, телефон 5—25

с 17 по 21 марта

Золотые огни

Начало сеансов: 4—15, 6—15, 8—15, 10—15

Анонс: По следам героя.

Разыскиваю Куликова

Федора Александровича--блондин, 1906 г. рождения.

Знающих прошу сообщить по адресу: ст. Локинская, Курской области, Суджанский район, село Малая Локня, Чередникову Н. М.

125

Швейному производству курского промкомбината ТРЕБУЮТСЯ квалифицированные мужские портные.

Об условиях работы справиться в конторе производства по адресу: ул. Марата, 15.

197

Курский государственный педагогический институт

— ОБ'ЯВЛЯЕТ —

прием заявлений на 1936-37 уч. год на факультеты: исторический и языка и литературы.

Пединститут—срок обучения 4 года—готовит преподавателей для средней школы и техникумов.

Учительский институт—срок обучения 2 года—готовит преподавателей для неполной средней школы.

В институты принимаются все желающие в возрасте от 18 до 35 лет, с образованием в объеме средней школы. Все поступающие подвергаются приемным испытаниям по математике, физике, химии, русскому языку, литературе и обществоведению.

К заявлению прилагать документы в подлинниках:

1) об образовании, 2) метрическое свидетельство о рождении, 3) о трудовом стаже поступающего, 4) о состоянии здоровья и оспопрививании, 5) заверенная анкета (в анкете указать № паспорта, когда и кем выдан), 6) две фотокарточки и почтовых марок на 40 коп.

Принятые обеспечиваются стипендией в установленном размере по успеваемости, общежитием и питанием в студенческой столовой.

Прием производится до 10 августа, приемные испытания с 10 по 25 августа.

Выезд на испытания по извещению института.

АДРЕС: г. Курск, Радищева, 33, пединститут.

2—1

127

ЕСЛИ ПОНАДОБИТСЯ, И ЖИЗНЬ ОТДАДИМ

В районах комплектования Н-ской артиллерийский полк провел семидневный сбор переменников рождения 1909—1912 годов.

По зову своей части переменники, жаждущие всемерно усилить укрепление обороны своей социалистической родины, все, как один, собрались на учебные пункты.

На семидневном сборе были подведены итоги зимней учебы. Бойцы с живейшим интересом проработали речи вождя товарища Сталина на совещании рабочих—стахановцев, на приеме комбайнеров, решение декабрьского пленума ЦК ВКП(б) и сессии ЦИК СССР, государственный план весеннего сева и задачи борьбы за сталинские 7—8 миллиардов пудов хлеба. Особый интерес вызвала у переменников беседа товарища Сталина с Рой Говардом.

Переменники Кононов и Трушляков из Засеймского сельсовета на политзанятии заявили: «Товарищ Сталин в своей беседе глубоко выразил наши мысли. Мы теперь еще лучше понимаем свои задачи. Даем слово командованию быть отличниками в боевой и политической подготовке и по-стахановски работать в колхозе».

Переменник Тонких М. М. (Свинецкий сельсовет) на первом сборе плохо разбирался в материальной части. Сейчас он отчетливо себе представляет назначение замка, быстро и точно определяет угол наводки, расстояние от батареи до цели. Но Тонких не один из переменников, которые отлично овладели военной техникой, глубоко изучили директивы партии и правительства. В подразделении тов. Кащенко из 75 переменников большинство программу боевой подготовки усвоили на «хорошо». И по политзанятиям у него 40 процентов переменников имеют оценку также на «хорошо».

«...Наша армия знает, куда идет, ибо она состоит не из оловянных солдат, а из людей сознательных, понимающих, куда итти и за что биться» (Сталин).

— Мы хорошо понимаем свои классовые задачи. Мы в любую минуту готовы стать на защиту своей родины, а если потребуется—отдадим и жизнь за дело коммунизма.

Эти слова звучат гордо в устах каждого переменника, воспитанного советской властью, выпестованного колхозным строем.

Красная армия, созывая периодически молодежь призывных возрастов на сборы, не только готовит из них стойких и сознательных бойцов, но она воспитывает прекрасные кадры для колхозной деревни. В одном Засеймском сельсовете мы имеем десятки переменников, которые работают на руководящих колхозных постах: бригадирами, полеводами, животноводами. А переменники Громов и Шеховцов работают председателями колхозов.

Бойцы-переменники идут в передовой шеренге колхозников в борьбе за высокий урожай. Они борются за повышение производства сельскохозяйственных продуктов, чтобы, на случай войны, наша Красная армия не имела ни малейшего недостатка в продовольствии.

Политическая сознательность, крепкая дисциплина переменника, прекрасная подготовка командиров, их инициативность и решительность—вот те качества, которые выявил семидневный сбор. И он дает полное право заявить, что боевая подготовка переменного состава Н-ского артиллерийского полка стоит на высоком уровне.

Безграничной любовью пользуется наша Красная армия у своего тыла. Сельские советы, правления колхозов, колхозники и колхозницы, рабочие и работницы совхозов, советская интеллигенция—готовы отдать все для Красной армии.

Председатели сельских советов—Орлянского, Свинецкого, Кривецкого, Большесетинского, Пристенского — организованно привели людей на сбор, чем оказали большую помощь командованию дивизиона.

Хозяйственные вопросы, расквартирование переменников не встретили ни малейшего затруднения. Руководители местных организаций оказывали всемерную помощь в проведении оборонной работы. Больше того; учитывая нависшую военную угрозу на западе и востоке, многие сельсоветы значительно улучшили оборонную работу.

По предложению переменников Кривецкий сельсовет на своем пленуме широко обсудил вопрос о задачах оборонной работы. Пленум единодушно решил организовать в колхозах кружки боевой подготовки. А при колхозе им. Рябинина—стрелковый тир. В марте и апреле пленум решил провести две лекции на международные темы среди колхозников, пригласив для этой цели из района квалифицированных докладчиков.

Работа осоавиахимовской организации в Кривецком совете слабо развернута. Пристенский райсовет Осоавиахима под предлогом улучшения оборонной работы недавно собирал с колхозов денежные средства. Но и после этого ничего не сделал. Пленум просит райисполком проверить практику незаконного побора, которым занимается пристенский райсовет Осоавиахима, и потребовать от него коренного улучшения руководства низовыми ячейками.

Сельсовет наметил ряд конкретных мероприятий по оживлению осоавиахимовской работы при колхозах.

Председатель Свинецкого сельсовета тов. Злобин не один раз приходил на учебный пункт и спрашивал командира, как учатся переменники его сельсовета.

Чувствуется забота о переменниках и в Засеймском сельсовете. Председатель сельсовета Липницкий заявил, что они к малограмотным товарищам прикрепили учителей и культармейцев для повышения их грамотности.

Растет культурный уровень переменника. Мы можем часто встретить в колхозе, когда переменник является проводником культуры: избачем, ветсанитаром или культармейцем. А в Большесетинском сельсовете переменники во время сбора своими силами дали прекрасный спектакль.

К предстоящему лагерному сбору переменники Н-ского артполка идут с новыми успехами. Множатся ряды отличников, овладевших военной техникой.

Состояние боевой подготовки переменного состава дает право заявить, что переменник готов в любую минуту стать на защиту своей социалистической родины.

С. КОЛЬЗАНОВ.

Уполн. облита Ф. 3156. Тираж 70000. Курск, гостипография им. К. Маркса, Золотая, 15, тел. № 2—09.