НА СОВЕЩАНИИ ПЕРЕДОВИКОВ ПО ЛЬНУ И КОНОПЛЕ С РУКОВОДИТЕЛЯМИ ПАРТИИ И ПРАВИТЕЛЬСТВА

Речь тов. НИКУЛИНА Диомида Петровича, председателя колхоза „Новая деревня", Новосильского района, Курской области

Товарищи, разрешите от имени коноплеводов Курской области передать пламенный привет рабоче-крестьянскому правительству и любимому, мудрому нашему вождю товарищу Сталину. (Аплодисменты).

Товарищи, в нашем Новосильском районе ведущей культурой считается конопля. Нужно сказать, что эта культура очень трудоемкая и капризная, она требует к себе особенно большого внимания как по выращиванию, так и по уборке ее.

До 1935 года Новосильский район план заготовки пеньки не выполнял, но в 1935 году район добился успеха: план заготовки пеньки впервые выполнен и перевыполнен первыми в области.

Кроме того, в колхозах имеется еще большое количество пеньки, которая будет сдана государству. Для Новосильского района это является большой победой. Успех этот достигнут благодаря руководству партии во главе с товарищем Сталиным, которая оценила труд колхозников, работающих на конопле.

Товарищи, в нашем районе противники посева конопли говорили о том, что посев конопли на больших массивах не даст хорошего урожая. Но это неверное утверждение. Вот факт: наш колхоз «Новая деревня» в 1935 году сеял 20 гектаров конопли и получил хороший урожай. Для получения этого хорошего урожая мы поработали как следует: вывезли большое количество навоза, вложили комбинированное минеральное удобрение, пахали под зябь на глубину до 20 сантиметров, провели прополку, быстро и своевременно произвели замочку конопли за один прием. Быстрая работа по уборке и замочке конопли обеспечила нам воздушную просушку, и уже к 15 октября мы могли сдать план заготовок тресты. Нам пришлось по плану сдать 218 центнеров, а фактически мы сдали 602 центнера первосортной южной турбинной тресты.

Средний урожай мы получили 7,5 центнера волокна по южной конопле, а по русской конопле—3,5 центнера.

Чубарь. Южная лучше?

Никулин. Да, южная для нас лучше.

Калинин. Это что, итальянская?

Никулин. Да, итальянская.

Калинин. Вы сдаете в тресте?

Никулин. Мы сдаем трестой. Такой урожай не является для нас пределом.

За переданную тресту мы получили 42 тысячи рублей денег, тогда как валовый доход всего колхоза составляет 55 тысяч рублей.

Наши колхозники получили по 2 р. 20 копеек на трудодень исключительно от сдачи конопли.

Кроме того, по зерновым культурам колхозники получили на трудодень 3 килограмма зерна, картофеля по 6 килограммов, овощей по 4 килограмма. Колхоз помог колхозникам обзавестись телятами, а также поросятами. Колхозники разводят гусей. Почти в каждом колхозном дворе имеются гуси. Наш колхоз за проданный хлеб государству приобретает грузовую машину. Большинство колхозников провело себе радио. Все дети колхозников учатся в школе, и даже часть детей учится в техникуме. Готовятся кадры счетоводов, бригадиров, трактористов, ветсанитаров. Таких результатов мы добились благодаря заботам товарища Сталина о колхозах и колхозниках.

Наши колхозники поняли, что конопля играет большую роль в хозяйстве, и решили добиться в 1936 году еще более высокого урожая. По южной конопле обязались дать одну тонну волокна с гектара, а по среднерусской — семь центнеров с гектара. Для этого у нас проделана следующая работа: на коноплянник вывезено в большие кучи 400 тонн качественного навоза, собрано 25 центнеров птичьего помета и 50 центнеров золы.

Товарищи коноплеводы, сводка Наркомзема говорит о том, что планы по всем видам заготовок выполнены, не конопля отстает, в особенности по Курской области. Нам надо дать такой урожай, который полностью обеспечит советскую промышленность пеньковолокном.

Что за причины невыполнения плана по Курской области? Районные организации мало заезжают в колхозы, не проверяют работы колхозов, особенно во время уборки, когда получаются большие потери.

Надо также сказать, что нам еще мало завозится азотистых удобрений и что у нас недостаточное количество пенькообрабатывающих заводов.

Товарищи, фашисты и японские империалисты беспокоят нашу страну, хотят напасть на Советский Союз. Мы всегда должны быть на-чеку и по первому зову нашего советского правительства должны влиться в ряды Красной армии и дать отпор врагу.

Товарищи, под руководством товарища Сталина Советский Союз добивается победы за победой на всех фронтах социалистической стройки.

Да здравствует наш великий, мудрый, непоколебимый товарищ Сталин! (Аплодисменты).

Все звенья соревнуются

В прошлом году колхоз «Червоный пахарь», Краснополянского района, собрал в среднем с одного гектара по 20 центнеров зерновых и по 217 центнеров сахарной свеклы. Это обеспечило выдачу на трудодень по 3 килограмма зерновых культур и по 71 копейке деньгами. В этом году колхозники решили добиться еще большей доходности, еще большего повышения урожая. Поставлена задача получить в этом году в среднем по 25 центнеров зерновых с каждого гектара и по 400 центнеров сахарной свеклы.

Сейчас 20 звеньевых учатся на агротехнических курсах. Все звенья соревнуются. За каждым из них закреплены свекловичные участки.

Семена отсортированы. Отремонтирован сельхозинвентарь. В этом году, продав кооперации большое количество хлеба, колхоз приобрел 2 жатки, 2 сеялки, двое конных граблей и много других машин.

Готовится к весне и тягло. Все лошади тщательно осмотрены, слабые освобождены от работы и поставлены на откорм.

ШЕВЧЕНКО.

НАКАНУНЕ ВЕСЕННЕГО СЕВА

ТРАКТОРИСТЫ ЗНАЮТ БУДУЩИЕ УЧАСТКИ

Валуйская машинно-тракторная станция усиленно готовится к весне. Взятые на себя обязательства всесоюзного соревнования она выполняет на деле.

Большую помощь в организации соцсоревнования оказали приезжавшие в МТС орденоносцы тт. Затенайко и Лимарев. На общих собраниях рабочих, в бригадах, в цехах мастерской и колхозах орденоносцы рассказали об опыте своей работы.

Соревнование в Валуйской МТС началось с организации технической учебы на производстве. Подписывая соцдоговор, рабочие потребовали организовать курсы повышения технических знаний для всех трактористов МТС. Это требование выполнено. Дирекция организовала двухнедельные курсы по переподготовке трактористов. 95 человек прослушали курсы без отрыва от производства. 34 новых тракториста сейчас также учатся. В помощь им прикреплены инженер, механики и агрономы МТС.

Полученные на курсах знания пригодились трактористам в практической работе. Ремонт тракторов заканчивается. 49 тракторов отремонтированы. Каждый тракторист ремонтировал закрепленную за ним машину и, зная, что ему самому на ней работать, боролся за лучшее качество ремонта.

Включаясь во всесоюзное соревнование, Валуйская МТС обязалась в этом году вспахать каждым трактором по 600 га. Но это не предел. Лучший бригадир тов. Рындин обещает в 1936 году каждым трактором вспахать не менее 1200 гектаров. Его бригада подала отличную инициативу. Трактористы этой бригады знают участки своей будущей работы и сейчас выступают как организаторы подготовки этих участков к весне. Трактористы выехали в колхозы и организовали там вывоз навоза, сбор местных удобрений, ремонт инвентаря.

По примеру Рындина организовал работу в своей бригаде бригадир Миненко. Из лавинского колхоза трактористы вывезли на свои участки около 300 возов навоза. Вслед за ними в колхозы из МТС выехали и остальные трактористы. На свои участки сейчас возят навоз бригады Колесникова, Каверина, Емельянова. Многие колхозы уже готовы к выезду в поле. В колхозах «Октябрь», им РККА, «Серп и молот», сименовском, «Искра», лавинском, тулянском и других хорошо отремонтировали инвентарь, подготовили сбрую, готовят к весне лошадей. На колхозные поля вывезено под свеклу 35 тысяч тонн навоза и под зерновые—55 тысяч тонн.

Все 56 колхозов массива полностью обеспечены семенами хорошего качества. Вместо 13 тысяч тонн 714 центнеров колхозы МТС засыпали 15 тысяч тонн 490 центнеров.

Дирекция МТС и партийная организация провели большую работу по повышению квалификации колхозных бригадиров и звеньевых. На курсах обучено 604 звеньевых.

Звеньевая из колхоза «Искра» тов. Беляева пользуется особым почетом. Она решила получить с гектара 500 центнеров свеклы. Ее участок получает много удобрений, собранных звеном. В своей хате звеньевая Беляева образовала лабораторию и уже проделала интересный опыт. В зимних условиях она сумела вырастить свеклу в ящиках, наполненных землей.

С Беляевой соревнуется бригадир тов. Грязной из колхоза «1 Мая». Он поставил перед собой задачу в этом году снять в среднем с гектара 35 центнеров зерновых. Товарищ Грязной заботливо ухаживает за своими лошадьми, бережно хранить семена, хорошо удобрил участок, больше всех вывез навоза и собрал золы.

Энтузиазм трактористов и колхозников —залог того, что если МТС не ослабит руководства подготовкой к севу, то успех стахановской весны будет обеспечен.

Ф. АННЕНКОВ.

Группа участников областного совещания пятисотниц от Томаровского района. На снимке: сидят (слева направо)—Золотицкая О. О. и Ширяева М. П. Стоят (слева направо): Толбанова М. С., Зарубина К. Ф., Совкова М. Ф.

Фото ШЕХОВЦОВА.

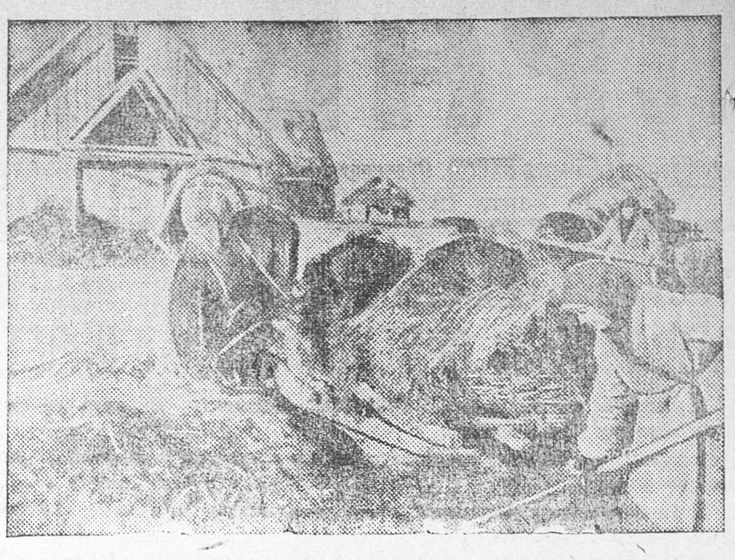

Колхозники артели «Красный Октябрь», Густомойского сельсовета (Льговский район), вывозят на поля весь имеющийся у них навоз.

Фото Е. ШАРШУНОВА.

В БЕЛГОРОДЕ БЕЗ ПЕРЕМЕН

В Белгородском районе попрежнему не чувствуется борьбы со срывщиками движения пятисотниц. Наоборот, районные организации своим благодушием к отдельным случаям преследования пятисотниц создают благоприятные условия для дальнейшего издевательства над женщинами, поднявшимися на борьбу за высокий урожай.

14 февраля райком ВКП(б) вынес решение о привлечении к судебной ответственности председателя колхоза «Новая деревня» Ермакова, который систематически мешал работе пятисотницы Зуборевой.

Истек месяц, и попрежнему в колхозе продолжаются издевательства над звеньевыми пятисотницами.

Фактов нападок на звеньевых пятисотниц можно привести много. Недавно завхоз колхоза «13-й Октябрь» Фурсов на просьбу звеньевой Борозниковой выдать сбрую ответил руганью.

В колхозе имени Максима Горького издеваются над звеньевыми Докиной и Шебановой.

Непонятно, почему до сих пор райком ВКП(б) и рик либерально относятся к врагам движения пятисотниц. Не менее странна и позиция районного прокурора тов. Беседина, который не считает нужным привлекать к судебной ответственности людей, преследующих стахановцев.

Все это происходит после сигналов «Курской правды» и специального решения Обкома ВКП(б).

Д. ГУТМАН.

Гладких не признает замечаний колхозников

В колхозе «Красное знамя», Большевистского сельсовета, 62 рабочих лошади. Ни на одну из них нет вполне исправного и полного комплекта сбруи.

Хомуты все избиты, не приганы к лошадям.

Не лучше состояние седелок. Все они твердые, войлок грязный, истертый.

Постромки все в узлах.

— «Мелочь»,—отзывается о них председатель артели Гладких. Неужели ему не ясно, что производительность труда пахарей, сеятелей и бороновальщиков в значительной степени зависит от исправности постромок.

Узлы на постромках могут сильно натереть бока лошади. Последнюю придется на некоторое время освобождать от полевых работ.

Неоднократно колхозники обращали внимание председателя Гладких и бригадира Руслякова на скверное состояние сбруи. При этом они справедливо ссылались на печальный пример прошлого года, когда из-за неисправности сбруи 20 рабочих лошадей в самый напряженный момент весны не работали в поле: у одних были сбиты спины, у других плечи, для третьих нехватало хомутов и седелок.

Председатель колхоза, как это не удивительно, на замечания колхозников не обращает никакого внимания.

Ф. Ч.

Б.-полянская МТС.

Горючее застряло на складах

До выезда в поле остались считанные дни, между тем выборка горючего идет очень слабо. За последнюю декаду Большеполянская, Воловская, Островская и Долгоруковская МТС не вывезли ни одного килограмма.

Измалковская МТС за это же время вывезла только 10 центнеров. Краснозоренская МТС и того меньше — 3 центнера. Почти все зерновые МТС, за редким исключением, совершенно не выбирают лигроина.

Большеполянская МТС вместо отпускаемых ей на первый квартал 1380 цент. керосина и лигроина получила только 280 цент., Воловская МТС из 940 цент.—450 цент. и Краснозоренская из 660—68.

Нельзя ни одного дня медлить с вывозкой горючего. Весна уже наступает!

День международной революционной солидарности

Г. ГЕЙЛЕР.

65 лет отделяют нас от героических дней Парижской коммуны 1871 года. Впервые в истории международного рабочего движения пролетариат попытался осуществить свою диктатуру, покончить с капиталистическим гнетом.

72 дня просуществовала Парижская коммуна. В чрезвычайно тяжелых условиях, окруженная превосходящими силами врага, Парижская коммуна начала осуществлять улучшение положения трудящихся масс Франции. Но Парижской коммуне не удалось довести начатое ею дело до конца. Коммунары Парижа не имели единой революционной партии с четкой и ясной программой действий, партии, которая могла бы обеспечить твердое и правильное руководство коммуной. Парижские коммунары проявили недопустимое мягкосердечие к своим заклятым классовым врагам, не преследовали их со всей необходимой революционной твердостью. Вместо решительного наступления на врага—на версальцев—коммунары ограничивались оборонительной тактикой. Парижская коммуна не сумела заручиться поддержкой такого важнейшего своего союзника, как крестьянство. Эти основные слабости и ошибки коммуны, многие из которых были результатом тогдашних условий борьбы, привели ее к поражению.

Но героическая борьба пролетариев Парижа прошла недаром. «Гром парижских пушек,—писал Владимир Ильич,—разбудил спавшие глубоким сном самые отсталые слои пролетариата и всюду дал толчок к усилению революционно-социалистической пропаганды. Вот почему дело Коммуны не умерло; оно до сих пор живет в каждом из нас» (Ленин, т. XV, стр. 160). Великая партия большевиков, под руководством Ленина и Сталина, учла слабые стороны Парижской коммуны, не повторила ее ошибок и обеспечила успех Великой пролетарской революции, окончательную и бесповоротную победу социализма в нашей стране. Дело, начатое 65 лет назад парижскими коммунарами, ныне полностью восторжествовало на необ'ятных просторах нашей Великой социалистической родины. Могучим утесом среди капиталистического окружения высится наша страна, великая пролетарская держава. К ней с надеждой и любовью прикованы взоры миллионных масс угнетенных народов стран капитала и колоний. Как никогда велик авторитет нашей страны, нашей партии, ее гениального вождя, вождя народов СССР—товарища Сталина в миллионных массах народов капиталистических стран. Сплачиваясь в единый антифашистский фронт, под руководством Коммунистического Интернационала, рабочие и крестьяне собирают свои силы для новых и решительных боев с капиталистическим гнетом. «Идея штурма зреет в сознании масс» (Сталин). Великий пример Страны советов зовет на борьбу рабочих капиталистического мира. Со знаменем советов шли в бой с фашизмом наши братья по классу—австрийские шуцбундовцы, испанские горняки в Астурии, героические красноармейцы Китая. И недалек день, когда дело советов, дело социализма окончательно восторжествует во всех странах мира. «Напрасны усилия реакционеров, фашистов всех мастей, всей мировой буржуазии повернуть вспять колесо истории. Нет, это колесо вертится и будет вертеться в направлении всемирного Союза советских социалистических республик, до окончательной победы социализма во всем мире» (Г. Димитров). *)

И никакими мерами насилия, никакими пытками и казнями мировая буржуазия не приостановит нарастающего революционного под'ема масс, не задушит их горячей любви и преданности великому Советскому Союзу. Миллионные массы видят и знают, что наши социалистические победы—это одновременно и победы трудящихся всего мира, что дело освобождения народов от капиталистического гнета и успехи нашей великой социалистической родины неотделимы друг от друга.

Фашизм мучит, убивает, калечит сотни тысяч людей. Брошен в тюрьму любимый вождь трудящихся Германии—Эрнст Тельман. Томятся в фашистских застенках Матиас Ракоши—герой венгерской коммуны 1919 г., любимые руководители итальянских пролетариев—Грамши и Террачини. Современные фашистские палачи, следуя примеру Тьера и Галлифе, рассчитывают, что массовыми убийствами и каторжными приговорами они сумеют предотвратить свою неизбежную гибель. Ведь достаточно сказать, что за один только 1934 год в странах капитала, колониях и полуколониях убито, искалечено, арестовано и приговорено к различным срокам тюремного заключения свыше 3 миллионов человек—население целого государства! Особенное изуверство проявляет германский фашизм, этот злейший враг трудящегося человечества, свирепо преследующий всех инакомыслящих, всех несогласных с режимом «Третьей империи». Казни лучших сынов германского народа, заключение десятков тысяч людей в концентрационные лагери, изгнание из пределов страны тысяч представителей науки и литературы, несогласных с фашистской «мудростью», лагери каторжного, принудительного труда для молодежи, черносотенная, погромная антисемитская агитация, самый разнузданный шовинизм, голод и безработица —вот, что дали германскому народу фашисты!

К ним, этим бесчисленным жертвам белого террора и фашизма, известным и безыменным героям, отдавшим свои жизненные силы для дела мировой пролетарской революции, обращена наша мысль сегодня. Вспоминая о героических днях 1871 года, о беззаветном мужестве пролетариев Парижа, мы обращаемся к тем, кто сегодня, в условиях фашистского террора, ведет самоотверженную борьбу за осуществление идеалов Парижской коммуны, за власть советов во всем мире, за победу ленинизма.

И не случайно поэтому день 18 марта является днем Международной организации помощи борцам революции (МОПР), организации, работа которой является конкретным выражением революционной солидарности трудящихся, конкретным выражением идеи пролетарского интернационализма. «Материальной и моральной помощью, которую организации МОПР оказывают заключенным и их семьям, политическим эмигрантам, преследуемым революционерам и антифашистам, спасены жизни и сохранены силы и боевая способность тысяч и тысяч ценнейших борцов рабочего класса в разных странах. Тот из нас, кто сидел в тюрьме, сам непосредственно испытал на себе величайшее значение деятельности МОПР» [illegible] терна, обязывает МОПР во всех странах мира к еще большим усилиям, к еще более самоотверженной работе для защиты борцов революции от свирепствующего фашизма. Именно сейчас, когда фашистские поджигатели войны в Германии и Японии и других странах бряцают оружием и помышляют о военном нападении на Советский Союз, когда воинствующие империалисты, в предвидении новой мировой бойни, усиленно подготовляют свой «тыл», т. е. развивают бешеный белый террор против трудящихся, особенно нужна активная работа МОПР, особенно нужно усилить заботу о пленниках капитала.

Трудящиеся нашей великой социалистической родины, глубоко проникнутые сознанием пролетарской солидарности, осуществляя указание нашего вождя товарища Сталина—быть верным до конца делу пролетарского интернационализма, делу братского союза пролетариев всех стран,—оказали и оказывают громадную помощь своим зарубежным братьям по классу. Миллионная организация МОПР СССР, об'единяющая 100 тысяч низовых ячеек, опираясь на свой актив, изо дня в день ведет большую работу по интернациональному воспитанию масс. МОПР Советского Союза оказал братский прием сотням и тысячам борцов революции, вынужденным покинуть в результате преследований буржуазии свое «отечество». Австрийские шуцбундовцы и испанские революционеры рука об руку с советскими пролетариями работают на наших заводах и предприятиях. Для детей павших и заключенных зарубежных борцов революции МОПР СССР выстроил в г. Иванове интернациональный детский дом, где воспитывается 160 детей тридцати различных национальностей, и строит под Москвой второй такой же дом. Организации МОПР [illegible] подшефным узникам тысячи писем. Вести о великих победах Советского Союза, через тысячи преград проникая в тюремные камеры, укрепляют волю к борьбе, веру в конечное торжество коммунизма в сердцах пленников фашизма. Путем членских взносов рабочих, колхозников и служащих, об'единенных в рядах МОПР,—собрано в фонд помощи борцам революции за все эти годы 70 миллионов рублей.

Сделано немало, но сделать остается еще больше. Свирепствующий фашизм вырывает из рядов борющихся трудящихся масс стран капитала все новые и новые тысячи жертв. Наши обязательства о моральной и материальной помощи жертвам фашистской реакции вырастают. Перед МОПР СССР стоят большие задачи—обеспечить под'ем массовой интернационально-воспитательной работы во всех звеньях организации. Нужно вовлечь новые миллионы трудящихся социалистической родины в ряды МОПР; решительно укрепить районные организации и ячейки МОПР на предприятиях, в колхозах и совхозах; выдвинуть и воспитать новые десятки тысяч активистов, преданных делу пролетарского интернационализма.

1936 год—стахановский год—должен стать годом повсеместного под'ема работы МОПР, как одного из важнейших орудий большевистского воспитания масс. В день 18 марта, широко раз'ясняя историческое значение Парижской коммуны, будем помнить о наших зарубежных братьях по классу, пленниках капитала, будем помнить слова нашего великого и родного Сталина: «Интернациональные связи рабочего класса СССР с рабочими капиталистических стран, братский союз рабочих СССР с рабочими всех стран,—вот один из краеугольных камней силы и могущества Республики Советов» (Сталин, доклад на XVII с'езде ВКП(б). Будем крепить работу МОПР!

*) Из заключительного слова на VII конгрессе Коминтерна.