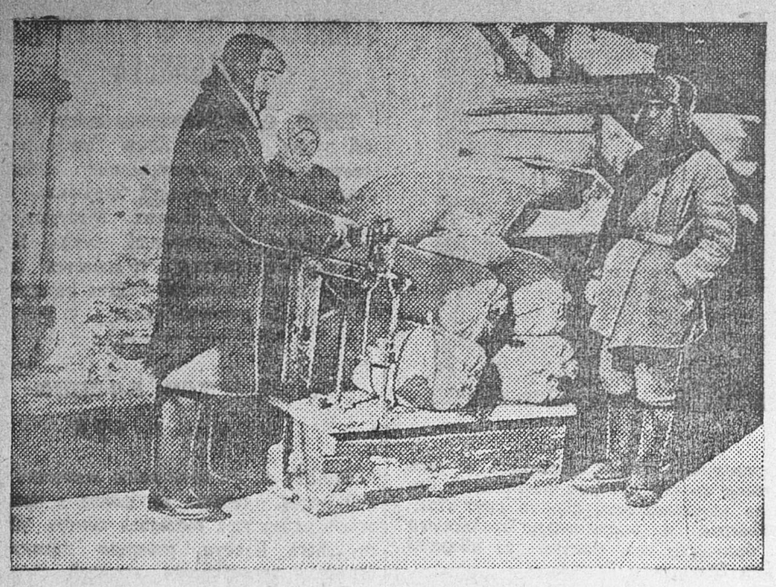

В прошлом году намного увеличилась стоимость трудодня в колхозе «Путь к социализму», Бесединского района. Колхозники получают на трудодень по 6 килограммов и 200 граммов зерновых. На снимке: колхозник А. И. ПИСАРЕНКО получает 3 центнера гречихи; взвешивает кладовщик Н. И. РЕБРОВ.

Фото ШЕХОВЦОВА.

ОРДЕНОНОСЕЦ ЛИМАРЕВ—В НОВОЙ КВАРТИРЕ

В заметке «Нет заботы о замечательном человеке» «Курская правда» сообщала о безобразном отношении директора Волоконовской МТС к орденоносцу Лимареву. Тов. Лимарев жил в неблагоустроенной комнате.

Обсудив материал «Курской правды», Волоконовский райком партии предложил директору МТС тов. Шрамко в двухдневный срок обеспечить тов. Лимарева хорошей квартирой. Решение райкома выполнено. Бригадир орденоносец Лимарев вселился в новый дом из четырех комнат.

Дирекция МТС отпустила полторы тысячи рублей на покупку мебели своему орденоносцу. По желанию Лимарева одну комнату отвели для учебного кабинета, в котором имеется приличная библиотека.

Тов. Лимарев ежедневно в свободное от работы время занимается чтением политической, технической и художественной литературы.

Ф. АННЕНКОВ.

ЗНАТНЫЕ СВИНАРИ ВЕРНУЛИСЬ В СВОЙ РАЙОН

КОЛПНА. (По телефону). Участники всесоюзного совещания животноводства тт. Оборнев и Будаев вернулись из Москвы в свой Колпнянский район. Руководители районных организаций и трудящиеся Колпны радостно встретили своих стахановцев животноводства.

Тт. Оборнев и Будаев поделились впечатлениями:

— На совещании были люди с разных концов Советского Союза,—рассказывает тов. Будаев,—они говорят на разных языках, но общие задачи—задачи построения социализма—тесно нас об'единяли. Мы на совещании чувствовали себя самыми близкими братьями, чувствуется непобедимая сила.

Сейчас т. Будаев поставил перед собой новую задачу—бороться за 24 деловых поросенка, или 70 пудов мяса от каждой свиноматки, не допустить ни одного случая падежа молодняка. Оборнев дал обязательство получить от каждой свиноматки 26 деловых поросят, или 85 пудов мяса.

В колхозе «12 Октябрь», где руководит свинофермой тов. Оборнев, и в колхозе «Вперед к социализму», где работает тов. Будаев, раньше не было хорошего выпаса для свиней. Сейчас правления колхозов наметили отвести специальные участки для выпаса свиней.

Тт. Оборнев и Будаев пред'явили районному земельному отделу счет: создать пункт по искусственному осеменению свиней, провести краткосрочные курсы по этому вопросу.

И. АВДЕЕВ.

Банкет в колхозе „Искра"

В день годовщины принятия колхозом сталинского устава сельхозартели в колхозе «Искра», Горшеченского района, был устроен вечер-банкет. Для колхозников приготовили вкусный ужин, пиво.

Сталинский устав выводит колхоз на путь зажиточности. На трудодень колхозники получили по 3,2 килограмма зерна ржи и пшеницы. Все они имеют коров, свиней и птицу.

Колхоз хорошо подготовился к весне. Сейчас организован вывоз навоза, золы и других удобрений.

БАРАНОВ.

В Черемисиново губят молодняк

Первые дни массового отела и опороса в Черемисиновском районе показали неподготовленность многих колхозов к приему и сохранению приплода. Не созданы условия, чтобы предупредить заболевание и падеж молодняка. В колхозе им. Кирова, Липецкого сельсовета, пало 42 процента поросят, родившихся в январе и феврале. Есть падеж и в других колхозах.

Что же делают руководители и зоотехники райземотдела? Они сидят в земотделе и фиксируют факты гибели молодняка. Зоотехники не раз требовали от заведующего земотделом тов. Жидких средств передвижения для выезда в колхозы. Ответ всегда неизменно один: «Можете сходить и пешком. Что значит пройти 15—20 километров?» В то же время в земотделе постоянно дежурят две лошади для Жидких и его заместителя.

П. В. АЛЕКСАНДРОВИЧ.

О состоянии торговли в городе Курске

Постановление бюро Обкома ВКП(б)

1. Обком ВКП(б) отмечает, что общий план товарооборота по городу Курску за 1935 г. не выполнен (93 проц.), план товарооборота за январь 1936 г. выполнен лишь на 92 проц. Обком считает, что невыполнение планов товарооборота по г. Курску явилось следствием плохой работы торгового аппарата, невыполнения задач, поставленных партией по развертыванию культурной советской торговли. Требования, пред'являемые партией о безупречном удовлетворении нужд советского потребителя, большинством руководителей и рядовых работников торгового аппарата грубо нарушаются.

Среди работников торговли еще имеют место «навыки» периода распределения и карточной системы, несовместимые с задачами широко развернутой советской культурной торговли и указаниями товарища Сталина о том, что отмена карточной системы выдвигает перед советским торговым аппаратом задачу по-настоящему повернуться лицом к потребителю, научиться уважать потребителя.

2. Обком считает недопустимым наличие фактов извращений в работе магазинов Курска, вскрытых при проверке Обкомом.

В ряде магазинов отсутствуют товары достаточного ассортимента при наличии их на базах г. Курска: так, например, в магазине № 25 пищеторга (зав. магазином Павлов) нет сахарного песка; в магазине № 2 военторга (зав. магазином Астанков) нет пиленого сахара, сливочного масла, сыра, вермишели; в магазине № 71 пищеторга (зав. магазином Соболов) в продаже лишь один сорт сахара; в магазине № 6 промторга (зав. магазином Рыпков) нет иголок, ниток; в магазине № 1 госкультторга (зав. магазином Чернышев) нет перьев, чернильниц, химических карандашей, ранцев; в магазине № 14 промторга (обувном) — зав. магазином Кочетов — нет даже обувной мази и прочих принадлежностей для обуви; в магазине союзрыбсбыта (зав. магазином Симкин, Халокин) нет свежей, мороженo-соленой рыбы, тюльки.

Магазины не ведут учета спроса потребителей, не принимают предварительных заказов. Книги спроса лиоо совершенно отсутствуют (зав. магазином № 2 мясокомбината Крепоносов; № 1 маслопрома—зав. магаз. Малышев и др.), либо заведены для формы.

В магазине № 53 промторга (зав. магазином Данилов И. Е.) в книге спроса с апреля 1934 г. внесено 3 заказа (2-V—34 г., 24-VI—35 г. и 24-IX—35 г.), из них на 2 ответа не последовало, на один зав. маг. Сапунов написал бюрократический ответ: «За указанную цену кровать с матрацем приобрести невозможно».

3. В продаже обнаружены недоброкачественные товары и продукты: маг. № 2 госкультторга (зав. маг. Елкин) торгует рассохшимися балалайками, маг. № 2 мясокомбината — плесневой колбасой и т. д.

4. Проверкой магазинов вскрыты возмутительные факты припрятывания товаров от покупателей, так, например: в магазине № 1 промкомбината горсовета (зав. маг. Дородных) под прилавком обнаружено 50 пар валенок, отпускаемых по запискам отдела снабжения промкомбината; в маг. № 14 промторга, при совершенном отсутствии обуви в продаже, под прилавком обнаружены валенки, дамские боты, галоши; в маг. № 17 военторга (зав. маг. Алешин) продавец Дрюченко «забронировал» для себя белье.

5. Санитарное состояние ряда магазинов совершенно недопустимое. Санитарный контроль отсутствует, в результате этого: в хлебо-булочном магазине № 9 пищеторга (зав. маг. Павлов) на 5 работников нет книжек медосмотра, кондитерские товары отпускаются без щипцов, продукты стоят в корзинах и мешках на мокром полу; в магазине № 16 пищеторга (зав. маг. Долгинцев) уборщица в грязном халате производит отпуск продуктов, в магазине грязь; в магазине № 1 облпищепромснабсбыта (зав. маг. Беленкович) продукты отпускает жена зав. маг., не состоящая на службе, продукты отпускает горстями, в лавке грязь, варенье находится в открытой посуде под прилавком; маг. № 13 пищеторга (зав. маг. Певзнер) — в складе и магазине вонь от негодных огурцов, грязь, варенье держат в открытой посуде; в маг. № 3 рыбсбыта не оказалось санитарной книжки; в маг. № 2 мясокомбината под прилавком груды мусора; в маг. № 10 пищеторга (зав. маг. Балин) — продавцы в немытых халатах; в маг. № 5 узлового орса потолок в паутине, магазин не отапливается; не отапливаются магазины: № 8 пищеторга (зав. маг. Сохин), № 16 пищеторга, № 1 госкультторга. В магазинах: № 53 промторга, № 10 пищеторга —два года не производились побелка, ремонт.

6. Работники торговли относятся небрежно и невнимательно к покупателю и гигиеническому обслуживанию—культурной, изящной упаковке купленного продукта и товара.

В магазине на завертку продуктов употребляют старую, грязную бумагу, старые газеты. В ряде магазинов обертку не употребляют в течение года (маг. № 53 курсторга), почти во всех хлебобулочных магазинах покупателю не дают обертки.

К упаковке относятся грубо-небрежно, ниток не употребляют (в маг. № 17 военторга купленный костюм бригадиром колхоза «упаковали» клочками бумаги—тут же на глазах продавца упаковка изорвалась). Нет кульков, пакетов, коробок, ручек, лент и пр. принадлежностей культурной упаковки. В магазине № 5 узлового орса (зав. маг. Конозалов) квашеную капусту отпускают с голой чашки весов.

7. Явно недооценивается значение правдивой рекламы в развернутой культурной советской торговле.

Торгующие организации и зав. магазинами не извещают покупателей о поступивших и предстоящих к поступлению товарах, о снижении цен и т. п. Непонимание этой задачи характеризуется заявлениями зав. магазинами, что «предварительные об'явления привлекут много народу» (зав. маг. № 7 узлового орса Блехов); «быстро все разберут» (маг. № 1 рыбсбыта), скрывая этим свою бездеятельность по завозу в магазины постоянного достаточного количества товаров разнообразного ассортимента.

Витрины в магазинах не убираются, окна магазинов замерзшие, на витринах магазинов выставлены порченые продукты и товары (маг. № 11 пищеторга — плесневое, гнилое печенье; маг. № 53 — примус без ножки, в пыли, посуда навалом; маг. № 1 — кровать в рогоже, грязная корзина). В магазине № 2 военторга, № 47 пищеторга—витрин нет; в магазине № 71 пищеторга разбитые окна.

Витрины в большинстве не отражают всех товаров, имеющихся в продаже внутри магазина. В магазине № 1 госкультторга в витрине выставлены знамена, готовальни, а в продаже в магазине их нет.

Не придается значения и должного внимания оформлению вывесок и показа товаров внутри магазинов, на полках.

8. Факты невнимательности к покупателю характеризуются также несвоевременным открытием магазинов, отсутствием об'явлений о часах торговли, несвоевременным завозом в магазины продуктов первой необходимости. В магазинах нет уголков отдыха, буфетов, воды.

В момент проверки магазин № 1 промкомбината горсовета открылся на 30 минут позже установленного времени, магазин № 2 мясокомбината—на 7 минут и т. д.

В магазине № 25 пищеторга (зав. маг. Павлов) до 10 час. утра в продаже не было хлеба, в маг. № 8 пищеторга хлеба не было до 11 час. 30 мин. дня. У касс и продавцов магазинов — очереди. Введение дополнительных продавцов и кассиров в дни наплыва покупателей не практикуется.

9. Отсутствие контроля со стороны широкой общественности профсоюзов (пред. облотдела союза госторговли тов. Пряхин), руководителей торговых организаций (зав. горвнуторгом Матросов, облгорт — Золотухин, пищеторг — Зиборов, облвнуторг — Вигдерман, уполномоч. госторгинспекции — Емельянов), помимо вскрытых безобразий, привело также к наличию фактов злоупотреблений со стороны жульнических, воровских элементов, проникших в торговый аппарат, за прилавок.

В магазине № 9 пищеторга карамель «Спартак» стоимостью 4 р. 85 к. продавалась по 6 р. 50 к. килограмм, булки имеют недовес. В магазине № 10 пищеторга нет паспортов на весы. В ряде магазинов не выставлены цены на товарах. В магазине № 3 рыбсбыта товары отпускаются взвешенные вместе с бумагой и т. д.

10. Жалобные книги находятся в запущенном состоянии. Руководители торговли при посещении магазинов не проверяют поступивших жалоб.

В магазине № 8 пищеторга старший продавец Паромов без пред'явления удостоверения личности и об'яснения, о чем жалобщик собирается писать, — жалобную книгу не дал.

В магазине № 13 пищеторга (зав. маг. Певзнер) на жалобу о превышении цен не отвечено с декабря прошлого года; жалоба по магазину № 2 мясокомбината гр. Баландина из Ливен о грубом обыске его продавцами магазина с 9-XII—35 г. никем не расследована и мер не принято.

В магазине № 13 пищеторга фамилий продавцов не вывешено, в магазине № 9 пищеторга фамилии продавцов на выставленных табличках не соответствуют действительности.

11. Обком отмечает, что первые ростки стахановского движения в советских магазинах г. Курска еще не подхвачены основной массой торговых работников. Руководящие работники торговли, зав. магазинами, партийные организации и профсоюз не организовали личного руководства отличниками торговли в прошедший стахановский декадник. В результате этого в ряде магазинов допущены извращения стахановского движения.

Повесив широковещательный плакат с надписью «магазин стахановский», они не выполнили свой долг перед советским потребителем, допустив в работе отмеченные факты.

«Такого рода работа не только не стахановская, но ничего общего с культурной торговлей не имеет и позорит советский торговый аппарат» («Правда» от 6-II—36 г.).

12. Обком отмечает, что, несмотря на имеющиеся директивы о перестройке торговой сети преимущественно на специализированные магазины, по городу Курску ни торговые организации, ни горсовет не приняли конкретных мер по перестройке сети и реконструкции магазинов и складского хозяйства. До сего времени сеть торговых магазинов размещена бесплановo—в маленьких лачугах-лавках.

Обком ВКП(б) **постановляет:**

1. За бездеятельность и допущенные извращения линии партии в организации культурной советской торговли зав. облвнуторгом тов. Вигдермана снять с работы.

Зав. горвнуторгом тов. Матросова за непринятие мер к искоренению безобразий, вскрытых в магазинах, и грубого обслуживания потребителя—снять с работы.

3. За бездеятельность и формально-бюрократическую постановку санконтроля, в результате чего допущено грубое нарушение элементарных правил санитарии и гигиены в торговле, зав. горздравотделом тов. Чурсанова с работы снять.

4. Отметить неудовлетворительную работу госторгинспекции, не принявшей мер к вскрытию фактов обмана и обворовывания покупателей в ряде магазинов.

Уполномоченному госторгинспекции т. Емельянову за допущенное нарушение цен и обвешивание в магазинах—поставить на вид.

Предложить т. Емельянову перестроить работу госторгинспекции, привлекая к работе широкий профсоюзный, общественный актив.

5. Указать уполномоченному ЦК союза госторговли т. Пряхину на неудовлетворительную постановку воспитательной работы среди работников торговых предприятий и формальный подход к организации стахановского движения в торговле, вследствие чего имели место грубейшие извращения в проведенной стахановской декаде.

6. Предложить т. Иванову Т. весь материал по вскрытым в магазинах гор. Курска безобразиям передать облпрокурору для привлечения виновных лиц к ответственности.

7. Обязать курский горком ВКП(б), горсовет и руководителей торгующих организаций г. Курска, облгорт — тов. Золотухина, курский городской пищеторг—т. Зиборова, директоров магазинов—коммунистов и всех работников торгового аппарата немедленно устранить отмеченные недостатки, искоренить барски-пренебрежительное отношение к нуждам советского потребителя, организовав работу в соответствии с требованиями культурной советской торговли.

8. Обком ВКП(б) обязывает руководителей торгующих организаций: облгорт —т. Золотухина, пищеторг—т. Зиборова обеспечить проведение следующих мероприятий:

а) организовать действительную борьбу во всех магазинах за изучение и удовлетворение растущего спроса со стороны потребителя, в магазины завозить товары в соответствующем ассортименте;

б) особое внимание обратить на расширение торговли культтоварами (музыкальные инструменты, патефоны, пластинки, радио-приемники, пианино, изящная мебель, ковры и т. д.) и расширение ассортимента пищевых товаров высшего качества (кондитерские, рыботовары, колбасные изделия и др.);

в) установить контроль за качеством товаров, обеспечив надлежащий брак принимаемых товаров от производителей. Наряду с повседневной борьбой за качество и изучение спроса проводить регулярно конференции производителей с потребителями—с обсуждением вопросов о выпускаемых товарах, фасонах, расцветках и организовать выставки товаров местной и другой промышленности, ввести в практику проведение конференций магазинов с потребителями для изучения спроса и организации лучшего обслуживания;

г) в целях быстрого и лучшего обслуживания потребителя, ввести во всей торговой сети предварительную расфасовку товаров в пакетах со своей маркой, одновременно во всех крупных магазинах ввести систему предварительных заказов с доставкой на дом;

д) организовать витринное хозяйство, их художественное оформление, с показом всего имеющегося товара в продаже магазина с указанием на всех товарах цен, сорта, фабричной марки.

Воспретить держать на витринах товары, не имеющиеся в магазинах. Рекламировать через печать имеющиеся в продаже и ожидаемые к поступлению товары;

е) привести магазины в культурный, образцовый вид как с внешней стороны — вывески, освещение, световые рекламы,—так и с внутренней стороны—организация места отдыха для потребителя, киоски с продажей прохладительных напитков, холодных и горячих закусок, лозунги, плакаты, радиофикация, ввести форму для продавцов;

ж) повести беспощадную борьбу с грязью, антисанитарией в магазинах, обеспечить проведение в жизнь правил санитарии и гигиены самими работниками прилавка (личная гигиена, изучение сантехминимума, обязательная упаковка товаров);

з) в магазинах, торгующих швейными изделиями и головными уборами, организовать переделочные, портняжные мастерские. Кроме того, все готовое платье должно поступать в продажу отутюженным;

и) обязать торгующие организации и директоров магазинов ввести систематическую информацию населения о снижении цен в магазинах.

9. Обком отмечает недостаточное внимание со стороны горкома и горсовета по налаживанию культурной советской торговли. Обязать председателя горсовета т. Прокопчик добиться повседневного руководства работой торговых предприятий и организаций, привлекая к практической работе секции горсовета, депутатов и общественный актив.

10. Обязать горсовет рассмотреть дислокацию торговой городской сети в направлении дальнейшей специализации магазинов, ликвидации мелких лавок, правильного территориального расположения торговой сети.

Обязать горком укрепить магазины партийцами и комсомольцами, а также опытными, проверенными кадрами директоров, персонально отобрав и направив на работу в качестве заместителей директоров магазинов работников из партийно-комсомольского состава.

11. Обязать тт. Золотухина, Зиборова, Пряхина пересмотреть систему зарплаты работников магазинов, ликвидировав обезличенную бригадно-групповую сдельщину.

12. Обком обращает внимание всей массы торговых работников области, что развернувшееся стахановское движение, материальный и культурный рост населения пред'являют огромную государственную ответственность к работникам торговли и требуют коренного изменения стиля работы советского магазина.

Задача работников торговли, на основе социалистического соревнования, в кратчайший срок устранить отмеченные недостатки, добиться образцовой постановки работы, борясь за честь своего магазина.

Секретарь Обкома ВКП(б)
И. ИВАНОВ.

В Щиграх не умеют руководить пятисотницами

В Щигровском районе провели совещание пятисотниц с руководителями района. В конце декабря второй секретарь райкома тов. Морозов «лично проверил», как звенья Мордвиновой и Алябьевой готовятся «к осуществлению данного обязательства и какую конкретную помощь оказывают им партийные организации и правления колхозов в создании лучших производственных и жилищно-бытовых условий». Причем по сообщению районной газеты «Коммунар», откуда мы привели эту выдержку для тов. Мордвиновой «первая за всю жизнь встреча в ее доме с секретарем райкома была настоящим праздником».

Во время этого посещения секретарь райкома узнал о многих новых для него вещах. Он узнал о том, что над Мордвиновой систематически издевались, что дело доходило вплоть до плевков ей в лицо.

Это заставляло глубоко задуматься над тем, в каких условиях работают стахановки-пятисотницы, но секретарь счел это «частным случаем» и не сделал никаких выводов.

Вскоре после этого зав. райЗО тов. Митропольский разослал звеньевым специальное письмо, в котором он попросил сообщить ему о всех недостатках в руководстве со стороны правлений колхозов, просил рассказать, как звеньевые готовятся к весне и что им мешает в борьбе за высокий урожай.

В ответ на это письмо пришло четыре записки, сообщавших о том, что все хорошо. Четыре записки от 1275 звеньевых, имеющихся в Щигровском районе.

Какой смысл писать в райЗО о затруднениях, когда райЗО даже не считает нужным принимать меры по письмам пятисотниц, опубликованным в районной газете? Так, например, 9 февраля в районной газете была напечатана жалоба звеньевых-пятисотниц Большезмеинского сельсовета о том, что у них не налажена агроучеба. Из райЗО позвонили по телефону участковому агроному, потребовали, чтобы он организовал учебу. Но учебы и до сих пор нет, а в райЗО считают, что, ежели агроному по телефону позвонили, то, значит, учеба налажена.

Еще в январе было помещено в районной газете письмо бывшей звеньевой Телюлюевой из Вышнеольховатского сельсовета. Она жаловалась, что, по распоряжению председателя колхоза и агронома ее звено распустили. Почему это сделали, она не знает. Ведь в прошлом году она собрала по 237 центнеров сахарной свеклы с гектара, что почти вдвое превысило плановое задание по урожайности. И в этом году хотела бороться за 500 центнеров с гектара.

РайЗО вместо того, чтобы немедленно проверить причины роспуска звена Телюлюевой, передал дело какому-то уполномоченному; уполномоченный ничего не сделал. Так жалоба Телюлюевой и осталась без последствий.

Какая же звеньевая станет после этого писать в райЗО, жаловаться на что-нибудь, просить принять меры, когда все жалобы остаются без последствий?

В Щигровском районе 1275 звеньевых, а обязательства бороться за высокий урожай свеклы, за 500 центнеров с гектара взяли только 156 человек. Это—по сведениям райЗО. Фактически пятисотниц немного больше. В списках райЗО, например, записано, что звеньевая колхоза имени Буденного Г. Н. Степанова взялась собрать 350 центнеров свеклы с гектара, а на самом деле тов. Степанова борется за 500 центнеров. Таких ошибок в учете много. И это неизбежно, потому что райЗО не знает своих звеньевых, потому что все руководство звеньевыми подменено парадными выездами, парадными совещаниями.

Списки пятисотниц составлял старший агроном райЗО. Он добросовестно отсиживается в канцелярии, выполняя работу секретаря, учетчика, а на местах не бывает. По его же словам, за два месяца этого года он был только в пригородных колхозах.

Практическое руководство, помощь пятисотницам доверены участковым агрономам и агротехникам. Что представляют из себя эти люди? Из 10 агрономов высшее образование имеет только один, но и тот сейчас находится в отпуску. Один агроном имеет среднее образование и остальные окончили колхозный университет. Мы проверили два сельсовета. В Вышнеольховатском агроном уже больше месяца отсутствует. Говорят, что он болен. В Большезмеинском агроном Шилин почти не бывает. И, по мнению райЗО, он вообще не пригоден к работе.

Помимо 10 агрономов, есть еще 4 агротехника. Почему они называются агротехниками, совершенно непонятно. Так, например, в пригородном сельсовете числится агротехником Золотухин. Это звание у него появилось после того, как его исключили из партии при проверке партдокументов и сняли с работы уполномоченного облпрофсовета. Гражданин Писарев превратился в агротехника после того, как его также исключили из партии при проверке партдокументов и сняли с работы председателя сельсовета. Они никогда и нигде не учились и имеют об агротехнике самое элементарное представление.

Все эти люди в своем большинстве бездействуют. Они мало связаны со звеньевыми. Они не ведут агротехнической учебы.

Большинство звеньевых-пятисотниц жалуются, что на них не обращают никакого внимания. В правлении колхоза «Память Ленина» даже не знают, какая звеньевая какое обязательство взяла на себя.

В этом колхозе звеньевая Анна Антоновна Глазкова решила бороться за 500 центнеров сахарной свеклы. Но ей очень трудно выполнять это обязательство. Товарищ Глазкова неграмотна. Ликбез не организован, и, несмотря на все ее желание, она не может ликвидировать свою неграмотность. Агроучебу организовала. На первых занятиях кружка агроном Скобликов проработал устав сельхозартели, а как дошло до агротехники, — занятия прекратились, и тов. Глазкова, которая не может читать сама литературу, не знает, какую надо применять агротехнику для получения высоких урожаев. В этом колхозе не проведена глубокая пахота под сахарную свеклу. Осенью МТС прислала трактор. По распоряжению агронома на 51 гектар, предназначенный под посев свеклы, было разбросано по стерне под глубокую пахоту по 2 центнера суперфосфата на гектар. Трактор вспахал только 8 гектаров и, простояв около месяца из-за отсутствия горючего, вернулся в МТС. Минеральное удобрение осталось лежать на поверхности и весной будет снесено полой водой.

Во многих колхозах звенья обезличены. Они ведут заготовку удобрений все вместе, и в результате те звенья, которые сейчас ничего не делают, получат на плантации такое же количество удобрений, как и звенья, проведшие всю работу по заготовке удобрений. В колхозе имени Буденного звеньевая Анохина совершенно не заготовляла удобрений. Сбором удобрений занимается исключительно звеньевая А. Д. Степанова. Она собрала 30 центнеров золы, 18 центнеров куриного помета, но, по распоряжению правления колхоза, она должна будет весной поделить это количество удобрений между четырьмя звеньями, в том числе отдать одну четвертую часть и звену Анохиной.

Можно привести очень много фактов возмутительного отношения к пятисотницам. Характерно, что в том же Большезмеинском сельсовете, где секретарь райкома «лично проверил», как звено Мордвиновой готовится к весне, очень много безобразий. В колхозе «Пролетарий» над единственной пятисотницей-звеньевой Грабиной систематически издеваются. При участии зав. райЗО Митропольского ей подобрали в звено людей, часть которых очень плохо работала в прошлом году. Колхозник Кобелев систематически издевается над ней.

Об этом секретари райкома ничего не знают. Секретари изредка бывают у пятисотниц. Поездка Морозова—это не система работы, а редкий случай, который подхалимствующая редакция районной газеты возвела на «принципиальную высоту». Сама редакция не доводит до конца письма с жалобами, получаемыми от звеньевых пятисотниц.

Заверения секретаря райкома тов. Макарова, что значительную помощь звеньевым оказывают уполномоченные райкома партии, которых чуть ли не по два в каждом сельсовете, — сплошной вымысел. В двух сельсоветах, где мы побывали, уполномоченных райкома не было.

Руководство Щигровским районом показало на практике, что оно не умеет руководить по-новому, не умеет организовать стахановское движение в колхозах. В Щиграх и зав. райЗО Митропольский, и первый секретарь райкома тов. Макаров работают по-старинке, так же, как они работали и два—три года назад.

В Щиграх 50 проц. всей свекловичной плантации ушли под счет невспаханными. В Щиграх нет развернутой агротехнической учебы, сбор удобрений идет чрезвычайно медленно. Все это — результат неумелого руководства, результат неуменья найти корни прорыва и добиться своевременного их устранения.

Все это создает серьезную угрозу для борьбы за высокий урожай. И выход из этого положения становится совершенно ясным. Щигры требуют неизмеримо лучшего руководства.

В. ФИНК.