ЗАМЕЧАТЕЛЬНАЯ ИНИЦИАТИВА

Лучшая кассирша билетной кассы ст. Курск тов. Сердюк М. П.

Кассир-комсомолец станции Дебальцево, Донецкой железной дороги, тов. Аладин сделал замечательный почин в организации подлинно культурного, стахановского, обслуживания пассажиров, заботливого, любовного отношения к их нуждам.

Тов. Аладин путем предварительной подготовки билетов для транзитных пассажиров, компостирования их в пути, перевода касс на круглосуточную работу сумел создать замечательные удобства для пассажиров, устранил очереди у касс и т. д.

Народный комиссар путей сообщения товарищ Каганович Л. М. прислал кассиру-стахановцу тов. Аладину письмо, в котором приветствует его инициативу.

Почин тов. Аладина нашел горячий отклик среди билетных кассиров станции Курск. Письмо товарища Кагановича и статьи в «Правде», освещающие опыт работы тов. Аладина, были проработаны на производственном совещании кассиров.

По примеру тов. Аладина кассиры станции Курск начали выезжать навстречу пассажирским поездам для отметки на билетах транзитных пассажиров номера вагона и поезда, в который им следует пересесть на станции Курск. Первые поездки на станцию Поныри для встречи пассажирских поездов № 47 и № 71 сделали лучшие кассиры станции тов. Сердюк и Дарафенидзе. Они сделали отметки на билетах у большого количества пассажиров, имевших пересадку в Курске на Воронеж и Киев.

Еще недавно на станции Курск, пропускающей ежесуточно несколько тысяч пассажиров, приходилось по нескольку часов толкаться в очередях. Теперь около касс почти не видно очередей. Все билетные кассы станции перешли на круглосуточную работу. Билеты на местные поезда до станции Ржава, Малоархангельск и Льгов продаются в любое время дня и ночи.

В ближайшее время кассы будут продавать билеты на дальние поезда за 2—3 часа до их прихода.

С. П.

РАБКОРОВСКИЙ РЕЙД НА ПРЕДПРИЯТИЯХ ОРЛА

НЕТ РОСТА СТАХАНОВЦЕВ

ОРЕЛ. (По телефону). На орловской трикотажной фабрике промкомбината числится 110 стахановцев. Но это только на бумаге, в действительности их гораздо меньше. В крупнейшем цехе фабрики—чулочно-трикотажном всего 5 стахановцев, и эта цифра неизменна уже в течение нескольких месяцев. Замедлен рост стахановского движения по всех других цехам фабрики. В апреле и мае число стахановцев увеличилось только на 5 человек.

Руководители фабрики не создают производственных условий для стахановской работы. Возьмем, например, штопальный цех. Размещен он в маленькой комнате, невероятная теснота мешает работе. Чулки, поставленные чулочным цехом, не годятся для штопки, качество их не выдерживает стандарта.

При подсчете выполнения норм выработки и при выдаче зарплаты брак не учитывают. Оказывается, руководители фабрики не хотят показывать брак и маскируют его, явный брак принимается за продукцию удовлетворительного качества.

— При всем нашем желании выполнять норму, мы за смену штопаем не больше 50—60 чулок вместо 110,—заявляют работницы штопального цеха.

И они совершенно правы, потому что ежедневно по вине руководителей фабрики простаивают 3 часа: то чулок нет, то сплошной поток брака из чулочного цеха.

В чулочно-вязальном цехе творятся вопиющие безобразия. Мастер Маслов безответственно относится к своим обязанностям, он заставляет работниц 15 — 20 минут простаивать без дела перед началом смены.

Парторг фабрики Басова, она же технорук, и профорг Овсянюк имеют весьма смутное представление о том, что такое стахановец. Иначе как они могли вносить в списки стахановцев работниц, невыполняющих норм?

Рабкоровская бригада «Курской правды» и «Орловской правды»: СМИРНОВА, ЮРЛОВСКАЯ, БАГРЕЕВ, ЛУКЬЯНОВА, ШУТИКОВА, АЛЕКСЕЕВА, ЧЕНМАРЕВА, МАРКИНА.

О ПОДГОТОВКЕ К УБОРОЧНОЙ КАМПАНИИ

Постановление Обкома ВКП(б)

Обком отмечает, что, несмотря на исключительное значение своевременной подготовки к уборке зерновых и бобовых культур, ряд районных, партийных и советских организаций, и в первую очередь земельные органы, допускают явную недооценку своевременного развертывания подготовки к уборочной кампании, вследствие чего подготовка к уборочной кампании проходит неудовлетворительно, а по ряду районов совершенно не начата (Тимской, Пристенский, Залегощенский, Черемисиновский, Никольский, Волынский, Краснозоренский, Тербунский, Новооскольский, Покровский).

Особенно неудовлетворительно идет ремонт уборочных машин МТС, по состоянию на 10 мая отремонтировано комбайнов 39,4 проц., сноповязалок—24,9 проц., молотилок сложных—5,5 проц., нефтедвигателей—5,5 проц., совершенно не начали ремонт уборочного инвентаря МТС (Б.-троицкая, Комсомольская, Островская, Мантуровская, Корочанская, Старооскольская, Касторенская, Кореневская, Воловская, Новодеревенская, Наросовская, Свободинская, Должанская, Долгоруковская).

Обком считает, что директора МТС и производственные управления облЗУ допускают повторение прошлогодних ошибок в деле организации уборки комбайнами, так как в большинстве МТС к отводу участков не приступили, подбор и укомплектование кадрами по-настоящему еще не организованы.

Подготовка и переподготовка кадров массовой квалификации (машинистов, весовщиков и рабочих на уборочных машинах) до сих пор районами не начата.

Обком отмечает недопустимую недооценку со стороны райкомов, райисполкомов и директоров МТС коноплеводческих районов значения выполнения решения ЦК ВКП(б) и СНК СССР по строительству крытых токов и сушилок в деле своевременного проведения уборки и борьбы с потерями. Строительство токов и сушилок до сих пор еще не развернуто.

Обком ВКП(б) обращает внимание райкомов, рикомов, первичных парторганизаций, директоров МТС и председателей колхозов, что в предстоящую уборочную кампанию область имеет все возможности провести уборку в более сжатые сроки, в результате оказанной помощи со стороны ЦК и правительства (организация новых МТС, значительно увеличено количество комбайнов и тракторов, в колхозах значительно возросло количество подготовленных и имеющих практический опыт массовых кадров).

Обком ВКП(б) постановляет:

ОБ ОРГАНИЗАЦИИ УБОРКИ КОМБАЙНАМИ

1. Обязать облЗУ, директоров МТС и совхозов, исходя из общего им минимального об'ема уборки зерновых комбайнами на площади 314880 га в колхозах и подсолнуха 61 тыс. га, немедленно приступить к подбору в колхозах участков озимых и яровых культур для комбайновой уборки, закончив отвод этих участков в натуре не позже 1 июня.

Установить, что выбор участка для комбайновой уборки проводится непосредственно агрономом, председателем колхоза с обязательным участием комбайнера.

2. Обязать секретарей райкомов, зав. райЗО и директоров МТС наряду с общим усилением прополки зерновых организовать особо тщательную 2—3-кратную прополку от сорняков в течении всего лета всех выделенных участков, оформляя актами приемки комбайнерами прополотых площадей от колхозных бригадиров.

3. Обязать начальников производственных управлений, директоров МТС и совхозов в декадный срок определить и закрепить за каждым комбайном необходимый комплект зерноочистительных машин, которые по своей производительности должны соответствовать производительности комбайна с тем, чтобы все выходящее из-под него зерно было очищено и доведено до нормальных кондиций в день его поступления из-под комбайна; выделить и закрепить за каждым комбайном потребное количество автомашин для перевозки зерна и подготовить необходимое количество бестарных повозок, выделив в каждом колхозе, где будет уборка комбайнами, колхозников для работы как на зерноочистительных машинах, так и отгрузке и разгрузке зерна автомашинами.

Отбор зерноочистительных машин, приведение их в полную готовность и прикрепление автомашин к комбайнам закончить не позднее 15 июня.

Обязать директоров МТС теперь же приступить к изготовлению соломо-копителей при комбайновой уборке.

Предложить облЗУ оказать директорам МТС необходимую техническую помощь в этом деле.

О РЕМОНТЕ КОМБАЙНОВ И УБОРОЧНОГО ИНВЕНТАРЯ

4. Обязать райкомы, райисполкомы, зав. райЗО и директоров МТС и совхозов организовать ремонт комбайнов и сельскохозяйственного уборочного инвентаря, развернув его такими темпами, чтобы обеспечить окончание ремонта комбайнов к 20 июня, тракторных сноповязалок, жаток, лобогреек и сложных молотилок—не позже 1 июля, ремонт уборочных машин в колхозах (жаток, лобогреек, конных молотилок)—не позднее 1 июля.

Обязать райисполкомы в 5-дневный срок утвердить календарные планы ремонта уборочных машин по каждому колхозу и установить оперативный контроль за ходом ремонта уборочных машин.

Установить, что обязательная приемка по акту отремонтированной уборочной машины должна быть проведена не только в МТС и совхозах, но также в колхозах с участием бригадира и лиц, которые прикреплены для работы на этих машинах.

Предложить директорам совхозов, МТС, зав. райЗО, колхозам обеспечить все уборочные машины необходимыми зерноуловителями и считать, что уборочная машина готова для уборки лишь в том случае, если она оборудована зерноуловителем.

5. Обязать Сельхозснабжение—тов. Рыжакова—обеспечить завоз необходимого количества запчастей как для ремонта уборочных машин, так и на период уборки, обратив особое внимание на обеспечение МТС и колхозов сегментами, цепями Галля, шариковыми подшипниками и шестеренками.

В связи с недостаточным завозом запчастей в декадный срок разместить по договорам для производства на местных заводах и МТМ все недостающее потребное количество запчастей для МТС и колхозов.

Обязать начальников производственных управлений облЗУ и директоров МТС в декадный срок выкупить и завезти на места имеющийся шпагат в количестве 53 тонн и не допускать использования шпагата на какие бы то ни было цели, кроме сноповязалок.

6. Обязать Сельхозснаб—тов. Рыжакова—все имеющееся количество на складах—1500 ходов и намеченные к поступлению во втором квартале 1000 ходов продать колхозам не позже 1 июля.

7. Обязать облпотребсоюз—тов. Краснова—обеспечить завоз по линии потребительской сети, главным образом, в сельмаг, для продажи колхозникам не менее 25 тысяч ручных кос и потребного количества брусков для ручной косовицы (монтачки, бруски, отбивные молотки, бабки).

О ПОДГОТОВКЕ КАДРОВ

8. Принять к сведению сообщение облЗУ—тов. Дубатовкина, что с учетом завоза комбайнов к уборочной кампании текущего года потребность в комбайнерах выражается в 1790 человеках и что это покрывается за счет наличия комбайнеров (410 ч.) и обучающихся в школах комбайнеров 1502 человек.

Обязать зам. нач. облЗУ по подготовке кадров тов. Катальникова обеспечить направление обучающихся комбайнеров в те МТС, из которых они взяты на учебу; выпуск обучающихся комбайнеров провести не позже 1 июля.

Обязать секретарей райкомов, директоров МТС закончить подготовку нач. комбайнеров к этому же сроку, т. е. не позже 1 июля.

9. Обком обязывает секретарей райкомов, зав. райЗО и директоров МТС немедленно развернуть курсовую подготовку и инструктаж массовых колхозных кадров, работающих на сложных и простейших сельскохозяйственных машинах. Не позже 1 июня организовать краткосрочные курсы для работников, работающих на сложных и простейших сельскохозяйственных машинах.

Обязать секретарей райкомов, председателей рикомов, зав. райЗО и директоров МТС в соответствии с утвержденным Обкомом планом подготовки кадров массовых квалификаций для уборочной кампании в 5-дневный срок установить календарный план подготовки этих кадров по каждой МТС и колхозу.

О СТРОИТЕЛЬСТВЕ КРЫТЫХ ТОКОВ И ЗЕРНОСУШИЛОК

10. Обком обязывает нач. производственных управлений: зернового—тов. Гуцаки, коноплеводческого—тов. Мартынова, свекловичного—тов. Степанова и масличного—тов. Майер, секретарей райкомов, председателей райисполкомов, директоров МТС и председателей колхозов немедленно развернуть массовое строительство простейших зерносушилок и стандартных механизированных сушилок и крытых токов в колхозах с таким расчетом, чтобы установленный план по этому строительству был выполнен к 1 июля.

Обязать райкомы и райисполкомы в пятидневный срок проверить доведение планов строительства зерносушилок и крытых токов до колхозов и установить календарный срок окончания строительства по каждому об'екту, приняв меры к мобилизации всех внутренних ресурсов местных стройматериалов.

11. Обязать облплан и облЗУ внести на следующее заседание бюро Обкома план уборки по колхозно-крестьянскому сектору и совхозам области.

12. Обком считает, в целях мобилизации внимания колхозников и рабочих совхозов на организацию прополки технических и зерновых культур, своевременного развертывания подготовки к уборке провести массовую взаимную проверку взятых на себя по соцсоревнованию обязательств в борьбе за высокий урожай колхозами и совхозами, а также взаимную проверку обязательств, заключенных по соцдоговорам между МТС и районами.

13. Обком ВКП(б) обращает внимание секретарей райкомов, председателей райисполкомов, первичных парторганизаций, директоров МТС и совхозов на исключительное значение предстоящей уборочной кампании и предупреждает, что получение высокого урожая зерновых и бобовых культур и подсолнуха будет зависеть от того, как районы и колхозы проведут уход за посевами, подготовку к уборке урожая и тем обеспечат досрочную сдачу зерна и подсолнуха государству и получение высокого урожая.

Секретарь Обкома ВКП(б)
И. ИВАНОВ.

О ПАРАХ ЗАБЫЛИ

В Краснозоренском районе считают колхозы Трунозского и Россошанского сельсоветов передовыми в посевных работах. Правда, в сводке о ходе сева они числятся передовыми. Но гордиться работой этих колхозов району еще рано.

Все колхозы этих сельсоветов ждут полного окончания сева, чтобы только тогда начать вспашку паров. Артели «Коминтерн», имени Первого мая, «Труд», имени Ворошилова и «Путь Ильича» уже давно закончили сев ранних зерновых, но к севу поздних не приступают. «Рано еще сеять гречиху и просо, успеем» —говорят руководители колхозов. «Да, подождать надо дождя бы, тогда и гречиху можно сеять» —вторили им до последнего времени из района.

В это время часть лошадей, не занятая на огородах колхозников и на посадке картофеля, не работает, как и часть колхозников. О парах забыли не только колхозы, но и районные организации. В райземотделе даже не знают, в каком колхозе какие силы можно переключить на взмет паров.

Район должен вспахать 7 тысяч гектаров ранних паров. Май кончается, но поднято не больше 100 гектаров. Урожай будущего года находится под серьезной угрозой из-за неуменья краснозоренских руководителей использовать все силы и возможности колхозов, из-за недооценки ранних паров—важнейшего средства борьбы за урожай.

КАНТЕР.

ТЫСЯЧИ ЧАСОВ ПРОСТОЯ

ДМИТРИЕВ. (Наш корреспондент). Простои тракторов в Дмитровской МТС достигают гигантских размеров. Только за первую декаду мая тракторы простояли 3683 часа—32 процента рабочего времени. Из них 2270 часов простоя по неисправности тракторов, 210 часов—по неисправности прицепов и даже 210 часов—из-за «отсутствия работы».

«Челябинцы» простояли 410 часов—43 процента рабочего времени.

Простои не сократились и на сегодняшний день. Решительных мер к сокращению простоев районные организации и МТС не принимают.

ХОХЛОВ.

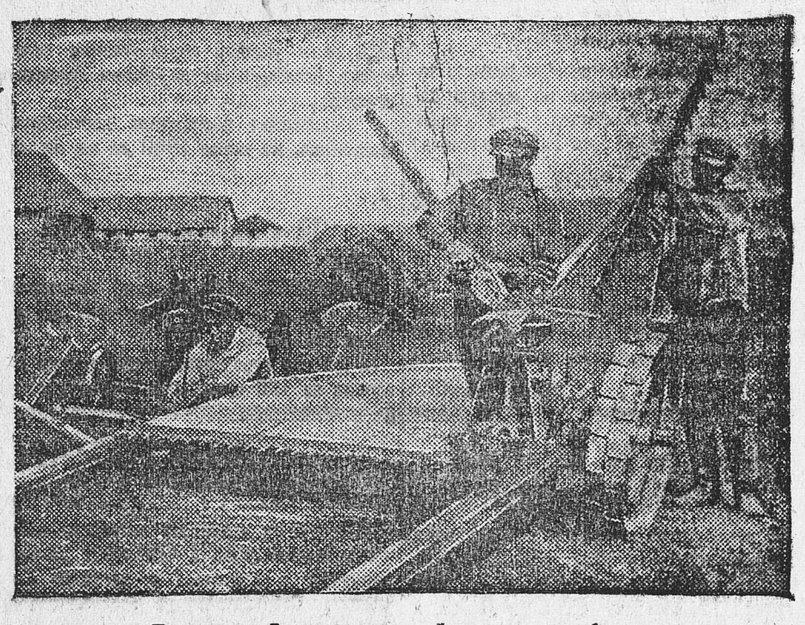

В колхозе «Полевод», Бесединского района, начата сборка новых жаток. На снимке: (слева направо) Баламутов Н. П., Бугорский С. Ф., Федяев Н. П.—кузнецы-колхозники за сборкой жатки.

ДОГОВОР ЗАКЛЮЧЕН ДЛЯ ФОРМАЛЬНОСТИ

Тракторы Покровской и Столбецкой МТС, Покровского района, работают с большими перебоями. Вспахано всего 4000 гектаров, тогда как нужно было вспахать около 15 тысяч гектаров. В Столбецкой МТС стоят 18 тракторов, 5 из них на усадьбе МТС, а 13 в поле. В Покровской МТС стоят в поле 12 тракторов.

Бригадиры Столбецкой МТС получили тракторы необкатанные, некоторые из машин—с крупными дефектами. Бригадиру Кирюхину было дано 3 машины из 4 без прокладок верхней крышки блока. За 15 дней работы в Столбецкой МТС 36 тракторов из 52 пришлось ремонтировать повторно.

В Покровской МТС оборудована походная мастерская на полуторатонной автомашине. Но она не ремонтирует, а поочередно выводит тракторы из строя. В первый же день работы мастерской потребовалось вывозить на буксире ее автомашину, для чего пришлось снять с работы 2 трактора. В колхозах «Заря», имени Буденного, «23 февраля», «День Парижской Коммуны» тракторы стоят все время из-за отсутствия свечей, прокладок и по другим причинам. Эти причины легко устранить, но руководители МТС настолько неповоротливы, что, имея деньги, не могут купить необходимые запасные части.

Многие колхозы также не помогают тракторным бригадам. Вот один пример. Бригадиру 7-й бригады Мусьякину потребовалось 18 шпоровых болтов. Он попросил председателя колхоза имени Буденного Самохина изготовить болты в колхозной кузнице. После долгих пререканий Самохин разрешил кузнецу сделать... один болт.

В колхозе «Боевой путь Сталина» трактористы первой бригады работали целый день без пищи. Руководители колхоза даже не знали, что у них работают тракторы. В артели «Победа» тракторы простаивают: нет воды для тракторов и питьевой для трактористов.

В Покровской МТС ни на одном тракторе нет электрического освещения из-за отсутствия лампочек, поэтому тракторы стоят и по ночам.

Покровская и Столбецкая МТС соревнуются. По заключенному договору их трактористы должны вспахать по 700 гектаров каждым трактором. Но договор сведен к формальности. Пока вспахано в Столбецкой МТС по 33,1 гектара, в Покровской—32,4.

Плохо организована помощь отстающим колхозам. Колхозы «23 февраля», имени Ворошилова, «Красная заря»—самые отсталые в районе, но МТС «помогла» им тем, что прислала неотремонтированные тракторы. Директор Столбецкой МТС Никифоров решил перебросить машины в колхоз «День Парижской Коммуны» вместо того, чтобы послать их в колхоз имени Ворошилова. Ошибка не допущена только благодаря настойчивому вмешательству старшего агронома МТС Вирюкова.

Ф. ТОКМАЧЕВ.

В зерне хозяйничает клещ

ДЕЗИНФЕКЦИЯ СКЛАДОВ—НЕОТЛОЖНОЕ ДЕЛО

Пора готовить склады к приему нового урожая, однако 70 процентов складов Заготзерна еще заняты зерном урожая прошлого года. Указание комитета заготовок при Совнаркоме о бунтировании 1500 тонн зерна не выполняется.

Работники Заготзерна много говорят о бунтировании... Но из 6700 необходимых брезентов есть лишь 1500, да и из тех часть требует починки.

Площадки и маты для бунтирования зерна также не изготовляются. Из 1113 зерноскладов отремонтировано пока лишь 26, из 16 элеваторов—один, из 738 зерноочистительных машин—182.

Ни Заготзерно, ни Союзмука не дали на места конкретных планов дезинсекции, ничего не сказали о сроках, об'ектах, форме дезинсекции. Особенно плохо с газацией. Работники пунктов не знают, что, где и как газировать.

Слишком медленно изготовляются трубы-зонды для газации зерна. Так, в Ливенском кусте госхлебинспекция из 19 пунктов Заготзерна начал готовить трубы только один студеновский.

Слабо ведет работу по дезинфекции организация по борьбе с амбарными вредителями. Она продезинфицировала 6 складов кромского укрупненного пункта. После проверки оказалось, что в 5 складах все вредители зерна остались невредимы.

На многие пункты (Льгов, Дмитриев, Суджа) химикаты для борьбы с амбарными вредителями не завезены. На пунктах нет даже представителей организации по борьбе с вредителями.

Необходимо широко развернуть дезинсекцию зерна в складах, закончив эту работу не позднее первого июля.

КИЮТИН.

НЕТ ЯДОВ

ЛУКАШЕВКА. На свекловичных плантациях появилась масса свекловичного долгоносика и блохи. Особенно много вредителей наблюдается на плантациях артели «Победа».

Меры борьбы вручную уже приняты. Но ядами до сих пор колхозы не обеспечены.

Пятисотница НИНА КОПЫЛОВА.

О ходе выполнения постановления ЦК ВКП(б) и СНК СССР от 31 марта 1936 г. „О мероприятиях по повышению урожайности, контрактации и заготовках семян клевера в 1936 г.“ по Курской области

Постановление уполномоченного КПК при ЦК ВКП(б) по Курской области от 25 мая 1936 г.

Проверкой установлено, что контрактация семян клевера, проводимая Заготзерном и Госсортфондом по области, проводится крайне неудовлетворительно. На 15 мая 1936 г. законтрактовано всего лишь 64 проц. плана. По ряду районов к контрактации клевера до сих пор не приступлено.

В облЗУ и УНХУ нет правильного учета посевных площадей клевера прошлых лет, вследствие чего планы контрактации клевера районам установлены без учета наличия укосных площадей, некоторые районы, совершенно не имеющие посевов клевера, получили планы контрактации и наоборот, районы, имеющие посевы клевера, планов контрактации не получили.

В результате незнания количества укосных площадей клевера районам были спущены два плана контрактации, друг другу противоречащие.

Уполномоченный КПК при ЦК ВКП(б) по Курской области постановляет:

1. Указать управляющему конторой Заготлен тов. Родионову и управляющему облконторой Госсортфонда т. Крысину, что ими сорвана работа по заключению контрактационных договоров в установленные правительством сроки, предупредить, что если ими не будут приняты срочные меры к окончанию контрактации, к ним будут применены меры партийного взыскания.

2. Указать уполкомзаг СНК по Курской области т. Захарову и нач. облЗУ тов. Гусеву на то, что ими были спущены районам планы контрактации семян клевера без учета посевных площадей районов и не было принято мер к уточнению укосных площадей клевера по области.

3. Предложить т. Захарову и т. Гусеву исправить выявленные проверкой извращения в вопросе контрактации клевера и в установленные сроки обеспечить выполнение постановления ЦК ВКП(б) и СНК СССР от 31 марта 1936 г.

Уполномоченный КПК при ЦК ВКП(б) по Курской области.
ЧУБИН.

Сигналы с мест

Когда же мне вернут имущество?

Я рабочий шахты КМА (Курская магнитная аномалия) живу в селе Теплом Колодезе, Старооскольского района. Теплоколодезенский сельсовет облагал меня всеми налогами. За неуплату незаконных налогов сельсовет продал мое имущество: одежду, улей пчел, поросенка, часы и другие вещи домашнего обихода. Вещи куплены работниками сельсовета по низким ценам. Это было 1 декабря 1935 г.

Неоднократно обращался я в район с жалобами, а когда об этом узнал сельсовет, то составил акт и лишил меня избирательных прав, «чтоб знал, как жалуются».

Только через три месяца (10 марта 1936 г.) президиум райисполкома отменил решение сельсовета и постановил возвратить мне мое имущество.

— Наконец-то кончились мои мытарства,—обрадовался я.

Но радость была преждевременна. После решения райисполкома я ходил в Старый Оскол 25 раз, 50 раз звонил по телефону.

Райисполком упорно отмахивается. Когда же мне вернуть незаконно из'ятое имущество?

Кузнец КМА БАКЛАНОВ.

Ретивые стрелки

Весной прошлого года ученики хомутовской неполной средней школы устроили гнездо для аистов. Доверчивые птицы воспользовались им и спокойно обзавелись потомством. С большим интересом следили дети за жизнью белоснежных птиц. Оберегали их.

В этом году аисты опять прилетели к этому гнезду. Еще больше обрадовались ученики голенастым пернатым гостям, но эту радость отняли директор школы Сычев и педагог Матвеев. То ли потому, что они считают аистов вредными хищниками, то ли им захотелось показать свою меткость... Одним словом аистов застрелили.

ШАХУНОВ, ЛУКЬЯНЦЕВ, НИКУЛЬШИН.

Сельсовет не помогает библиотеке

Колхозники охотно посещают библиотеку. За последние 2 месяца в библиотеку записались 324 новых читателя. Однако библиотека не может полностью удовлетворять культурные запросы населения. Мало книг. Неуютное помещение. Пречистенский сельсовет (Ливенский район) не уделяет внимания библиотеке. Средства, предусмотренные бюджетом сельсовета на приобретение книг и оборудование библиотеки, сельсовет до сих пор не отпустил.

Библиотекарь А. ЧЕРНЫХ.