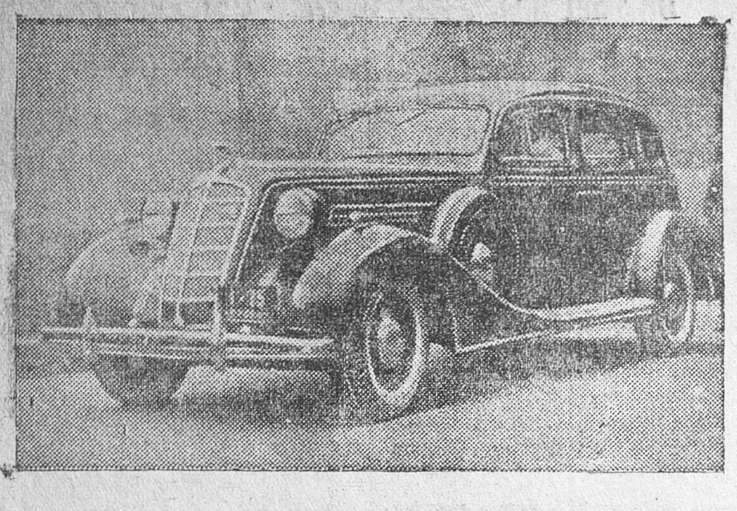

На снимке: новая модель легкового автомобиля «ЗИС 101».

ВОЗЗВАНИЕ КОМИТЕТА ПО СОЗЫВУ МЕЖДУНАРОДНОГО КОНГРЕССА ЗАЩИТЫ МИРА

ПАРИЖ, 21. Опубликовано воззвание международного инициативного комитета по организации «голосования за мир» в международном масштабе и по созыву международного конгресса защиты мира. В воззвании излагается программа борьбы за мир—нерушимость международных договорных обязательств, ограничение и сокращение вооружений, усиление Лиги наций и прочее.

Воззвание извещает, что международный конгресс защиты мира состоится 4, 5 и 6 сентября 1936 года. Документ подписан виднейшими деятелями различных стран, в том числе: лордом Сесилем, Пьером Кот, Эррио, тов. Шверником, Кашеном (от имени компартии Франции) и другими.

Инициатива комитета поддержана такими деятелями, как Ромэн Роллан, Эдуард Бенеш, Асанья, Мигуэль и многие другие.

ВСЕОБЩАЯ ЗАБАСТОВКА ЛЬВОВСКИХ КОММУНАЛЬНИКОВ

ВАРШАВА, 22. Вчера во Львове началась всеобщая забастовка коммунальных рабочих и служащих. Забастовка охватила все коммунальные предприятия: трамвай, газовый завод, электростанцию, водопровод, городскую амбулаторию, похоронное бюро и городские театры.

Бастуют 3 с половиной тысячи коммунальников. Основное требование бастующих—прекращение вычетов из зарплаты чрезвычайного налога (этот налог был введен правительством Косцялковского с целью покрытия бюджетного дефицита), введение помесячной зарплаты вместо поденной, выплата зарплаты за первое мая, увеличение пенсионного фонда, улучшение условий труда, повышение зарплаты и т. д.

С момента об'явления забастовки коммунальников трамвайное движение в городе прекратилось. «Варшавски дзенник народовы» сообщает, что ряд городских учреждений занят войсками.

Все газеты подчеркивают, что положение во Львове весьма напряженное.

Положение усугубляется еще тем, что одновременно с забастовкой коммунальников обострилась забастовка львовских строительных рабочих, которая продолжается, как известно, уже несколько недель.

ЗАЯВЛЕНИЕ ВЕНСКИХ РАБОЧИХ КАНЦЛЕРУ ШУШНИГУ

ПРАГА, 22. По сообщению из Вены, делегация представителей рабочих всех отраслей промышленности Вены вручила канцлеру Шушнигу заявление, в котором требует всеобщей амнистии, восстановления политических свобод и права экономической борьбы рабочих. Заявление заканчивается словами: «Австрия, находясь под постоянной угрозой со стороны агрессивного соседнего государства, не должна относиться к рабочим, как к гражданам второго сорта».

ИСПОЛКОМ II ИНТЕРНАЦИОНАЛА ОТКАЗАЛСЯ ОТ УЧАСТИЯ В КОНГРЕССЕ ПО ЗАЩИТЕ МИРА

БРЮССЕЛЬ, 22. Состоялась сессия исполнительного комитета II интернационала. Принята резолюция, призывающая к бойкоту фашистской Германии.

Обсуждалось требование французской социалистической партии включить в порядок дня вопрос об осуществлении единства действий в международном масштабе. Дискуссия не привела к какому либо решению.

Исполком отклонил предложение участвовать в международном конгрессе по защите мира. Однако в соответствии с предыдущими решениями отдельные партии, входящие в интернационал, могут в этом вопросе занять самостоятельную позицию.

„Присутствие англичан в Абиссинии не требуется“

ЛОНДОН, 22. Корреспондент газеты «Таймс» сообщает из Джибути (французское Сомали), что итальянские власти в Абиссинии запретили ввоз в страну каких-либо товаров из стран, участвующих в санкциях против Италии. «Это касается, — пишет корреспондент, — товаров Франции и французского Сомали и, таким образом, ставит французскую колонию в унизительное положение, делая ее чем-то вроде склада для итальянских товаров». Итальянцы не разрешили в'езд в Абиссинию английскому вице-консулу в Джибути, который намеревался поехать туда по поручению одной страховой компании, представителем которой он является. Итальянский консул в Джибути при этом заявил, что «присутствие англичан в Абиссинии не требуется».

ДОСТИЖЕНИЯ СССР В ОЦЕНКЕ МЕЖДУНАРОДНОГО БЮРО ТРУДА

ЖЕНЕВА, 22. Опубликованный отчет директора международного бюро труда Бэтлера к предстоящему 4 июня открытию сессии международного бюро труда отводит значительное место достижениям СССР в области социалистического строительства. В отчете отмечается, что, в то время как мировая промышленная продукция в общей сложности только приближается к уровню 1929 года, советская промышленность на 300 процентов превысила уровень 1929 года. Отчет иллюстрирует это соотношение в приложении, в котором дается специальная таблица, показывающая на основании свыше 20 показателей победоносное социалистическое строительство в СССР. Отчет дает убийственное для капиталистических «опытов планирования» сопоставление такого рода мер, осуществленных в Германии, Италии, Португалии и других странах, с «громадным социальным опытом СССР».

Указав на стахановское движение, как на могущественный источник повышения зарплаты и снижения себестоимости в итоге громадного роста производительности труда, Бэтлер тут же замечает, что популярность стахановского движения «есть лишь одно из проявлений патриотического под'ема, который придает исключительную силу промышленному развитию СССР». Конкретные результаты всех усилий СССР «начинают ясно выражаться в под'еме уровня жизни», отмечает отчет. Бэтлер цитирует также доклад сотрудников международного бюро труда Лорвина и Абрамсона об их информационной поездке в СССР в 1935 году, чтобы подчеркнуть, что для правильной оценки положения в СССР необходимо помнить «прежде всего, что в СССР нет ни аристократии, ни класса капиталистов, ни даже класса состоятельной средней буржуазии. Это страна рабочих, служащих и колхозников».

Эта оценка достижений СССР тем более выделяется, что она дана на фоне тяжелого экономического положения капиталистических стран.

КРАТКИЕ ИЗВЕСТИЯ

ЛОНДОН, 21. Арабский верховный комитет в Иерусалиме опубликовал заявление, в котором отвергает проект посылки королевской комиссии в Палестину для обследования жалоб арабов и евреев. Забастовка арабов продолжается.

ЛОНДОН, 21. Лейборист Гендерсон опросил в палате общин министра иностранных дел Идена, не намерено ли английское правительство сделать представление германскому правительству насчет нежелательности того, что германское посольство в Лондоне содействует деятельности германской тайной полиции. Иден ответил отрицательно.

РИМ, 22. Главнокомандующий итальянскими войсками в Восточной Африке Бадольо выехал в Италию в отпуск, оставив своим заместителем маршала Грациани, который уже прибыл в Аддис-Абебу.

ЛОНДОН, 22. По сообщению «Таймс» из Иерусалима, император Абиссинии сегодня или завтра отправится из Палестины в Англию.

ОБ ОБРАЗОВАНИИ ВСЕСОЮЗНОГО КОМИТЕТА ПО ВЫСШЕЙ ШКОЛЕ

Для об'единения и направления руководства делом высшего образования ЦИК Союза ССР и СНК вынесли постановление об образовании при Совете Народных Комиссаров Союза ССР всесоюзного комитета по высшей школе, упразднив всесоюзный комитет по высшему техническому образованию.

Совнарком СССР назначил тов. Межлаука Ивана Ивановича председателем всесоюзного комитета по высшей школе при Совете Народных Комиссаров Союза ССР, освободив его от обязанностей заместителя управляющего делами СНК СССР и секретаря Совета Труда и Обороны.

Управляющим делами Совнаркома Союза и секретарем назначен тов. Арбузов.

ВОДОПЬЯНОВ ВЕРНУЛСЯ В МОСКВУ

Беспримерный в истории Арктики перелет по маршруту Москва—Земля Франца Иосифа—Москва завершен успешно.

21 мая в Москву возвратился самолет «СССР Н-127», пилотируемый героем Советского Союза тов. Водопьяновым. Тов. Водопьянова и его бесстрашный экипаж приветствовал начальник Главсевморпути академик Шмидт.

Перелет тов. Водопьянова имеет огромный научный интерес. Им собран большой ценности материал о расположении и продвижении льдов. Им выяснена возможность полета не только на Землю Франца Иосифа, но и дальше вглубь полярного бассейна.

Воздушная трасса Москва—Земля Франца Иосифа—Москва открыта. Следующий полет на Землю Франца Иосифа будет уже не целью, а началом полетов на северный полюс.

МЕЖДУНАРОДНЫЙ ШАХМАТНЫЙ ТУРНИР

ШЕСТОЙ ТУР

Первое поражение Левенфиша

21 мая игрался шестой тур третьего московского международного шахматного турнира.

Много «переживаний» доставила зрителям встреча экс-чемпионов мира Капабланки и Ласкера. На 23 ходу, после размена ферзей, экс-чемпионы мира согласились на ничью.

Остроумно играл чемпион Ленинграда Рагозин. 21 мая он нанес первое в турнире поражение Левенфишу. На 38 ходу Левенфиш сдал партию.

К перерыву закончили борьбу и Рюмин с Элисказесом. Партия закончилась вничью на 33 ходу.

В центре внимания была встреча Флор—Ботвинник. Последовательно—ход за ходом—Ботвинник зажимал своего энергичного противника. Позиция белых была безнадежной, но в центре (недостаток времени) Ботвинник не нашел правильного продолжения. Партия закончилась вничью.

Спокойно проходила борьба Кан—Лилиенталь, также закончившаяся вничью.

В 7 туре играют Ботвинник—Капабланка, Левенфиш—Рюмин, Ласкер—Рагозин, Лилиенталь—Флор и Элисказес—Кан.

КОММЕНТАРИИ НЕМЕЦКОЙ ГАЗЕТЫ

БЕРЛИН, 22. «Кельнише цейтунг», комментируя итоги первых пяти туров московского международного шахматного турнира, отмечает, что «советские мастера закончили эту часть с лучшими результатами». Большой интерес вызывает у газеты игра ленинградского мастера Рагозина. «Кельнише цейтунг» называет его «Грозой иностранцев». Его победа над Флором, по мнению газеты, закрепила ведущее положение советских мастеров в турнире.

РАЗНЫЕ ВРЕМЕНА, РАЗНЫЕ ЛЮДИ

Речь зашла о культуре. Иван Самуилович, 58-летний письмоносец, разговор свел на газетные темы. Он сделал сравнение: кто читал газеты раньше, до Октябрьской революции, и кто читает их теперь.

Село Пристенское раньше славилось церковью и торговцами. Никакой культуры в селе не было. Газеты «Колокол», «Русское слово», «Московские ведомости» выписывали графиня Клешнева, поп Помельников, кулаки Солгаков, Кухарев и купец Долгов.

В беседе принимали участие старики-колхозники Матвей Васильевич Пропопов, бывший пастух 73 лет, Иван Ефанович Шляков и другие.

Иван Ефанович привел такой пример: У нас раньше земли было мало. Хотели куда-нибудь поехать на вольные земли. Ходили слухи о Томской губернии, что там много свободных земель, но мы не знали, где она эта губерния, как туда доехать. Неграмотные были.

А теперь,—продолжает Иван Ефанович,—у моего сына внучата знают весь земной шар, ходят в школу, читают газеты: Володя, 13-ти лет, выписывает «Пионерскую правду», а Александр—меньшой—«Пионер».

В селе Пристенском 124 хозяйства. Письмоносец Иван Самуилович Пигорев дает такую справку:

— В Пристенском почти каждый двор получает газету. Колхозники выписывают: 121 экземпляр центральных, областных и районных газет. Молодежной газеты выписывают 37 экземпляров. Колхозники читают журналы «Бригадир» и другие.

Большевистская печать воспитывает прекрасные кадры. Пристенцы не без гордости заявляют: «Наши дети, дети колхозников, учатся в средних и высших учебных заведениях. А сын бывшего середняка Ивана Абрамова—Моисей—уже окончил медицинский институт и работает врачом в корочанской больнице.

Десятки колхозных бригадиров, звеньевых, председатели колхозов, животноводы, работники сельсоветов—все это новая, советская интеллигенция. С. ВАНОВ.

Растет материальный уровень трудящихся

С 1 января по 10 мая 1936 года в сберкассы Курской области трудящиеся вложили на сбережение 3049100 рублей, причем за первую декаду мая поступило вкладов на 310 тысяч рублей. В прошлом году за этот же период поступило вкладов только 2192900 рублей.

Цифры убедительно говорят о том, что с переходом на стахановские методы работы увеличился заработок трудящихся и их материальная обеспеченность.

Многие стахановцы—рабочие и колхозники хранят в сберкассах крупные суммы—от 1000 рублей и свыше.

В «День займодержателя и вкладчика» сберкассы и комсоды проверили облигации всех прошедших тиражей у 1020 тысяч человек, обнаружив у них 165535 выигрышей.

С начала года сберкассами выплачено займодержателям 8 миллионов 916 тысяч рублей. Многие трудящиеся, ранее не пользовавшиеся сберкассами, сейчас становятся активными вкладчиками. За последние два месяца число вкладчиков увеличилось на 9838 человек. К. С. ЛЕОНОВ.

ПЕРВЫЕ 50 ТЫСЯЧ ЦВЕТОВ

В этом году Курский трест зеленого строительства должен высадить в городских скверах и садах полмиллиона цветов. Первые 50 тысяч цветов уже высажены.

Больше всего цветов (26 тысяч штук) посажено в Пролетарском сквере. За ним идет сквер у памятника Ленина на Красной площади (17 тысяч цветов), сад имени Первого мая (5 тысяч) и сад Пионеров (2 тысячи цветов).

Первые 50 тысяч цветов относятся к весенним видам растений. Посажены анютины глазки, маргаритки, левкои и т. д.

Сейчас начинается посадка летних растений: табака, гвоздики, вербены, петунии.

Помимо посадки цветов в скверах и садах, Зеленстрой продает много цветочной рассады. Ежедневно из теплиц и парников Зеленстроя отпускается цветочной рассады на 600—1000 рублей.

В Кировском поселке идет строительство новой школы. На строительство отпущено 390 тысяч рублей. Школа рассчитана на 400 человек учащихся. На снимке: лучшие каменщики за работой на стройке. Слева направо—тов. Хорьков Ф. Р., Жуков Н. К.

Новости дня

ОБЛАСТНОЕ СОВЕЩАНИЕ РАБОТНИКОВ НАРОДНОХОЗЯЙСТВЕННОГО УЧЕТА

Сегодня открывается областное совещание работников народнохозяйственного учета, которое обсудит вопросы борьбы за лучшее осуществление задач, стоящих перед органами народнохозяйственного учета.

Перед органами народнохозяйственного учета поставлена крупная задача—в январе 1937 года провести перепись населения. Эта задача потребует исключительно ответственной работы по подготовке кадров для проведения переписи. Не менее важные работы предстоят по учету посевных площадей, численности скота, по учету строительства и т. д.

В противогазах на паровозе

19 мая машинист паровоза «СУ 201—64» т. Солянин, его помощник т. Воронин и кочегар т. Гонных рейс от станции Поныри до Орла сделали в противогазах. На обратном пути они еще больше увеличили продолжительность работы в противогазах, не снимая их на всем перегоне Скуратово—Курск.

Паровозная бригада осоавиахимовцев за все время пути чувствовала себя хорошо.

Товарищи Солянин, Воронин и Гонных говорят:

— Когда в воздухе запахнет порохом и газами, мы, транспортники, вместе с бойцами Красной армии, сумеем дать врагу самый сокрушительный отпор.

КОРОТКО

■ **Памятник Владимиру Ильичу Ленину** установлен в селе Покровском, Черемисиновского района.

В ближайшее время в этом селе будет открыта колхозная хата-лаборатория.

■ **На курсы инструкторов физкультуры** в Москву городской совет физкультуры командировал тт. Должикову и Жердеву.

■ **Колхозный клуб на 300 мест** построен в сельскохозяйственной артели «Красный пахарь», Краснополянского сельсовета, Черемисиновского района. Клуб стоит в центре села, на красивом месте. Вокруг клуба посажены деревья и разбиты цветники.

СУД

Жулики из артели „Соцтруд“

В болховской валяльной артели «Соцтруд» хозяйничала родня Букреевых. Кучка жуликов (отец с тремя сыновьями) под крылышком артели набивала себе карманы, обирая трудящихся и государство.

Букреевы покупали со стороны шерсть, выделывали из нее валенки и продавали по спекулятивным ценам на рынке и учреждениям.

Деевскому сельпо они продали 50 пар валенок за 2850 рублей. С автотракторной школы получили за валенки 1159 рублей.

Жулики до того обнаглели, что прямо из артели продавали частным лицам валенки и принимали заказы на изготовление их, как частные ремесленники.

Правление артели, во главе с бывшим председателем Орловым и заведующими мастерскими Бондаревым и Тишиным, знало о жульнических махинациях, но смотрело на них сквозь пальцы.

В прошлом году компания Букреевых дополнилась Морозовым и Новожиловым.

Болховской районный суд Букреева Василия и его сыновей—Алексея, Ивана и Михаила приговорил к пяти годам лишения свободы каждого.

Василию Букрееву ввиду преклонного возраста суд заменил меру наказания 5 лет—штрафом в сумме 500 рублей.

Новожилов и Морозов осуждены на разные сроки заключения. Кассационной коллегией областного суда приговор утвержден. И. ГОР.

Зам. отв. редактора А. ЧЕРНОГЛАЗКИН.

Курский област. государственный ДРАМТЕАТР

23 и 24 мая

Гастроли государственного харьковского театра музыкальной комедии

СОРОЧИНСКАЯ ЯРМАРКА

Муз. Рябова.

Начало в 8 час.

Билеты продаются ежедневно: касса сада 1 Мая—с 12 до 3 ч. дня и с 6 до 9 ч. вечера, в день музкомедии—в кассе театра: с 12 до 2 ч. и с 6 до 9 час. вечера

1-й звуковой кинотеатр

23 мая

демонстрируется звуковой художественный фильм

ПАРТИЙНЫЙ БИЛЕТ

В фойе играет оркестр.

Начало сеансов: 4-15, 6-15, 8-15, 10-15.

Комсомольский звуковой кинотеатр

Улица Кирова, 3, телефон 5—25

С 22 мая и ежедневно

цветной заграничный фильм

КУКАРАЧА

Начало сеансов: 4—15, 6—15, 8—15, 10—15

Кинотеатр ТЕМП

Ул. Дзержинского, 34 телефон—59

22, 23, 24 и 25 мая новый экземпляр.

худ. фильм

Сорок первый

Драма в 6 част.

Нач. сеансов: в 5 ч. 30 м., 7 ч., 8 ч. 30 м., 10 часов веч.

В парикмахерской (ул. Ленина № 16) с 5 мая

ОТКРЫВАЕТСЯ

косметический кабинет.

Массаж лица, удаление перхоти, веснушек, родинок, бородавок и угрей.

Лечение волос, удаление волос электролизом, лечение сосудистых знаков и др. дефектов лица.

3—3 381

Отдел кадров центрального управления народнохозяйственного учета

—ОБ'ЯВЛЯЕТ—

осенний прием студентов:

1. В московский институт Нархозучета (Б. Строченовский пер., 18).
2. В воронежский институт Нархозучета (г. Воронеж, ул. Фридриха Энгельса, 5).
3. На факультеты Нархозучета при плановых институтах, институтах народного хозяйства и государственных университетах в Минске, Харькове, Новосибирске, Самарканде, Баку, Тифлисе.

Институты и факультеты Нархозучета готовят высококвалифицированных экономистов нархозучета для работы в системе ЦУНХУ Госплана СССР.

Прием заявлений с 1/VII по 1/VIII-36 года.

Испытания с 1 по 20/VIII 36 года.

Занятия начинаются с 1/IX-36 года.

Порядок подачи заявлений и программа испытаний общие для всех социально-экономических вузов.

Стипендией обеспечиваются 80% студентов. Иногородние обеспечиваются общежитием.

Выезд на испытания по вызову института или факультета.

3—1 263

В КУРСКОЙ конторе ВОК —ИМЕЮТСЯ—

в продаже курсовки на Кисловодский курорт. Стоимость лечения и квартира 295 р. Питание курорт предоставляет в обязательном порядке за отдельную плату. Стоимость питания на один месяц 429 руб.

3—3 257

Согласно постановлению курского горсовета от 9/V—с. г.

с 6 по 16 июля 1936 года ввиду плановой остановки станции на ревизию отпуск электроэнергии потребителям будет прекращен.

ТЭЦ.

2—1 265

САД им. 1 МАЯ —ПОКУПАЕТ—

пальмы. С предложением обращаться: Радищева, 4, управление по делам искусств.

3—2 260

ПОХИЩЕННУЮ круглую гербовую печать Дубровского с/с, Б.-полянского района, Курской области, считать не действительной. 224

Курскому отделению „Роскожобуменсбыт“ (Добролюбова, 2) ТРЕБУЮТСЯ: опытная машинистка, пом. бухгалтера и отборщик обуви.

2—1 383

ПОХИЩЕННОЕ разрешение за № 113 от 17/IX-35 г. на право ношения оружия системы Коровина считать не действительным. 378

КВАРТИРУ в Харькове в центре МЕНЯЮ на Курск.

Справиться: Радищева, 14, Андреевой.

2—1 382

Курским областным управлением по делам искусств

5 июня 1936 года проводится

ОБЛАСТНОЙ КОНКУРС

молодых вокалистов-солистов для поступления в государственный академический Большой театр Союза ССР.

В конкурсе могут принять участие молодые вокалисты, солисты как работающие, так и не работающие в театрах в возрасте до 30 лет. Каждый выступающий в конкурсе должен иметь для исполнения не менее 3-х вещей, в том числе одну арию классического оперного репертуара.

Отобранные на областном конкурсе будут направлены на всесоюзный конкурс.

Заявления о желании принять участие в конкурсе с указанием возраста и репертуара принимаются в обл. управлении по делам искусств (Курск, Радищева, 4) до 1 июня 1936 года.

Подавшие заявления будут вызваны в Курск. Вызванные на конкурс обеспечиваются питанием и общежитием, а отобранным на всесоюзный конкурс оплачивается стоимость проезда в Курск и обратно. 266

Уполн. облита Ф. 5921. Тираж 70000. Курск, гостипография им. К. Маркса, Золотая, 15, тел. № 2—09.