НА СЕССИИ СОВЕТА ЛИГИ НАЦИЙ

САНКЦИИ ПРОТИВ ИТАЛИИ ОСТАЮТСЯ В СИЛЕ

ЖЕНЕВА, 12. На открытом заседании председательствующий Иден сообщил о порядке дня и пригласил представителя Абиссинии Вольде Мариама занять место за столом Совета. Затем Иден зачитал проект резолюции, выработанной на совещании членов Совета. Текст резолюции гласит:

«Совет Лиги наций, собравшись для обсуждения конфликта между Италией и Абиссинией, напоминает о решениях, принятых Лигой наций по этому вопросу, начиная с 3 октября 1935 г.,

считать, что необходима отсрочка, чтобы дать возможность членам Совета рассмотреть положение, созданное серьезными новыми мероприятиями итальянского правительства,

постановляет возобновить рассмотрение этого вопроса 15 июня и считает, что в течение этого времени нет оснований видоизменить меры, совместно принятые членами Лиги Наций».

Резолюция, вызвавшая оживленные комментарии в кругах Лиги наций, расценивается, как некоторое укрепление позиции Лиги перед лицом агрессора.

После оглашения резолюции выступил представитель Абиссинии Вольде Мариам и заявил, что абиссинское правительство неуклонно намерено защищать целостность своей страны и просит Совет Лиги наций энергично осудить намерение итальянского правительства уничтожить насильственным путем государство, являющееся членом Лиги наций. Абиссинское правительство просит применить все пункты 16-й статьи устава Лиги наций.

Иден предложил Совету принять резолюцию, как отражающую точку зрения Совета в целом. Совет согласился с этим и принял резолюцию, после чего Иден об'явил заседание закрытым.

ЗАЯВЛЕНИЕ ВОЛЬДЕ МАРИАМ

ЛОНДОН, 13. Вольде Мариам—делегат Абиссинии в Лиге наций—сообщил корреспонденту агентства Бритиш Юнайтед пресс, что в провинции Волло правительственные функции выполняет рас Деста, а в провинции Годжам-рас Имру. Оба пытаются организовать сопротивление итальянцам.

В Греции об'явлена всеобщая забастовка протеста против салоникских расстрелов

ВЕНА, 13. По сообщению из Афин, сегодня по всей Греции проводится 24-часовая всеобщая забастовка протеста против расстрела полицией и жандармерией бастующих рабочих в Салониках 9 мая. Всеобщая забастовка проводится под следующими лозунгами: отставка правительства Метаксаса, наказание виновных за расстрелы рабочих в Салониках, усиление борьбы против фашизма, повышение зарплаты и сокращение рабочего дня и др.

Во всех городах и крупных населенных пунктах войска, полицейские и жандармские силы в боевой готовности. Правительственные и общественные здания в Афинах, Салониках, Пирее и других городах охраняются крупными воинскими и полицейскими отрядами.

В Афинах и Салониках электростанции, газовые заводы, водопровод, радиостанции, почтово-телеграфные и тому подобные учреждения заняты военно-инженерными частями, получившими приказ не допускать перебоя в работе. В Афинах для поддержания трамвайного и автобусного движения применяются воинские части.

Рабочие железнодорожного и городского транспорта, пекаря и другие рабочие—пищевики—бастуют, несмотря на издание декрета о мобилизации и об'явлении их военнообязанными.

Салоникский корреспондент белградской газеты «Политика» сообщает, что в результате столкновений в Салониках было убито около 50 человек и 150—тяжело ранено. Позавчера на похоронах рабочих, павших при расстреле полицией демонстрации бастующих в Салониках, участвовало свыше 150 тысяч рабочих и трудящихся города и окрестностей. «Правительство вынуждено было сконцентрировать в этот день в Салониках крупные воинские части,—пишет корреспондент,—так как в массах и даже в буржуазных кругах господствовало небывалое возбуждение против полиции, стрелявшей в рабочих без каких-либо достаточных оснований и якобы без приказа».

Заявление Хата о Советском Союзе

ТОКИО, 13. По сообщению агентства Домей пусин, сегодня утром в порт Цуруга из Москвы через Владивосток приехал бывший военный атташе Японии в СССР Хата.

Хата, по словам агентства, в интервью заявил следующее: «В результате приближающегося завершения второй пятилетки СССР значительно усилил свою государственную мощь. В крупных городах, в том числе и в Москве,—обилие товаров, и жизнь рабочих постепенно становится зажиточной. Тяжелая промышленность приближается к завершению усовершенствования и СССР становится одной из важнейших стран мира в этой области. Развивается также и легкая промышленность». Далее Хата сказал, что «вторая колея Сибирской железной дороги уже доведена до Хабаровска и ожидается, что к концу 36 года она будет доведена до Владивостока». Хотя и,—указал Хата,—ходят упорные слухи о возможности возникновения войны между Японией и Советским Союзом, я полагаю, что советское правительство не ожидает возникновения войны. Разумеется, что СССР принимает меры к подготовке к любому чрезвычайному положению, однако, СССР не хочет ссориться с Японией».

Перемены в австрийском правительстве

ВЕНА, 14. Официально сообщается, что сегодня ночью Шушниг вручил президенту Австрии отставку всего кабинета. Отставка принята.

Новый кабинет сформирован в следующем составе: Шушниг—премьер (союзный канцлер), министр иностранных дел и министр национальной обороны, Баар-Бааренфельс (один из лидеров хеймвера, министр внутренних дел в прошлом составе кабинета)—вице-канцлер и одновременно управляющий министерством внутренних дел, Гаммерштейн-Эквард—министр юстиции, Пернтер—министр просвещения, Реш—министр социального обеспечения, Дракслер—министр финансов (хеймвер), Штокингер—министр торговли и путей сообщения, генерал Ценер—статс-секретарь военного министерства, Цернатто—статс-секретарь при правительстве.

Министр сельского хозяйства пока не назначен. Руководство этим министерством временно возложено на Шушнига.

В коммюнике сообщается, что бывший вице-канцлер, лидер хеймвера и руководитель «Отечественного фронта» князь Штаремберг вышел из состава кабинета «в результате делового расхождения с союзным канцлером». Далее указывается, что правительство ставит себе задачей «концентрацию всех отечественных сил». Одновременно Штаремберг освобожден от руководства «Отечественным фронтом». Шушниг принял на себя также руководство этой организацией. По просьбе Шушнига Штаремберг в качестве руководителя хеймвера обратился к тем новым министрам, которые принадлежат к хеймверу, с предложением принять назначение.

Шушниг от имени нового правительства сегодня утром отправил на имя Муссолини и Гембеша телеграммы, в которых подчеркивает верность нового правительства римским протоколам и дружбе с Италией и Венгрией.

Выступление Терауци на сессии японского парламента

ТОКИО, 12. 11 мая на закрытом заседании бюджетной комиссии нижней палаты японского парламента выступил военный министр Терауци. Выступление Терауци, по словам газет, было посвящено целиком описанию «напряженного состояния советско-японских отношений». Терауци, по словам газет, подчеркивал, что лица, полагающие, что СССР в результате продажи КВЖД отказался от агрессивной политики на Дальнем Востоке, далеки от истины».

Терауци, между прочим, недвусмысленно высказался против заключения пакта о ненападении с СССР, заявив, что нынешнее состояние советско-японских отношений и советская политика на Дальнем Востоке заставляют Японию «расположить значительные силы в Манчжурии». В то же время Терауци категорически отказался назвать какие-либо конкретные цифры потребных в будущем военных расходов.

„Таймс" о речи Терауци

ЛОНДОН, 12. «Таймс» посвящает передовую статью речи Терауци, в которой последний заявил, что японская армия отвергла предложение о заключении пакта о ненападении. Передовая озаглавлена: «Безрассудный поступок на Дальнем Востоке».

«Если слова Терауци являются открытым указанием на характер будущей политики,—говорится в передовой,—то перспективы на Дальнем Востоке, конечно мрачные».

Статья подчеркивает, что если Япония отвергает заключение пакта о ненападении с СССР, то она обрекает себя на соревнование в вооружениях с СССР, в котором ее партнер имеет все преимущества. «Таймс» напоминает Японии, что «эскадрильи бомбардировщиков, расположенные во Владивостоке, Хабаровске и в других местах, являются пугалом, имеющим сильное влияние на японскую внешнюю политику».

ТРЕТИЙ МЕЖДУНАРОДНЫЙ ШАХМАТНЫЙ ТУРНИР

14 мая, в 15 ч. 30 мин., в Колонном зале Дома союзов, начинается 3-й московский международный шахматный турнир.

Пять сильнейших советских мастеров во главе с гроссмейстером Ботвинником в третий раз вступают в бой с крупнейшими представителями шахматного искусства Запада.

Турнир будет состоять из двух кругов. Каждый с каждым играет по две партии.

В первом туре играют: Флор—Рюмин, Капабланка—Кан, Рагозин—Элисказес, Левенфиш—Лилиенталь и Ласкер—Ботвинник.

15 мая в 15 ч. 30 мин. состоится второй тур турнира. Играют Флор—Капабланка, Рюмин—Ботвинник, Лилиенталь—Ласкер, Элисказес—Левенфиш и Кан—Рагозин.

Сегодня годовщина работы метрополитена

15 мая исполняется годовщина работы метрополитена имени Л. М. Кагановича. Этот зачетный год показал, что московский метрополитен является лучшей в мире подземной дорогой.

За год эксплоатации метрополитен перевез 76856 тысяч пассажиров. В настоящее время ежедневные перевозки доставляют в рабочие дни 250—260 тысяч человек, в выходные дни—300 тысяч.

СОЮЗНЫЕ НОВОСТИ

УРАЛЬСК, 12. 10 мая Западно-Казахстанская область выполнила государственный план весеннего сева на 100.2 процента. Засеяно 410873. Сев проведен за 8—10 дней.

БАКУ, 13. За срыв стахановской декады и саботаж стахановских методов главный инженер промысла имени Орджоникидзе Заржецкий снят с поста главного инженера и переведен на низшую должность. Заведующему группой изоляции Мамедову об'явлен строгий выговор с предупреждением.

МАГНИТОГОРСК, 13. Сталевары 9-го мартена магнитогорского завода добились 12 мая нового блестящего успеха, выплавив за эти сутки 576 тонн стали при норме 350 тонн. Новая норма выработки выполнена на 164,6 проц. С'ем с квадратного метра пода печи составил 8,76 тонны стали. Такого с'ема на Магнитке еще не было.

ЧИКМЕНТ, 13. 12 мая Южно-Казахстанская область выполнила план весеннего сева. Сев хлопчатника был закончен еще 10 мая, а сахарной свеклы—5 мая.

АРХАНГЕЛЬСК, 14. Герой Советского Союза тов. Водопьянов сегодня, в 8 ч. 30 мин. вылетел с мыса Желания. Через 3 часа он достиг Маточкина шара и благополучно приземлился. Сегодня же тов. Водопьянов собирается в дальнейший полет в Амдерму.

В последний час

Сопротивление абиссинцев против итальянских захватчиков

ЛОНДОН, 14. По сообщению Бритиш юнайтед пресс из Джибути (французское Сомали) итальянские войска, которые были посланы в Афдем (на железной дороге Аддис-Абеба—Джибути), встретили сопротивление со стороны абиссинцев. Как указывает агентство, это свидетельствует о том, что абиссинцы в провинции Афуси еще способны собрать достаточно воинов, чтобы угрожать железной дороге.

Итальянское командование отправило войска против бывшего начальника полиции в Аддис-Абебе Барама Абаба, который возглавляет небольшой отряд партизан близ Аддис-Алем (в 48 километрах к западу от Аддис-Абебы). Сообщают, что близ Дебра Маркос (к северо-западу от Аддис-Абебы) итальянцам оказывает сопротивление рас Имру.

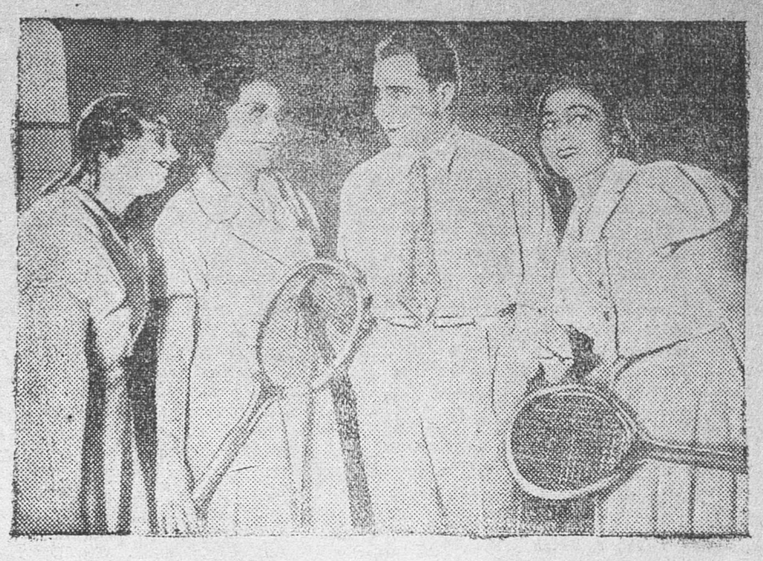

Сцена из оперетты Кальмана «Марица» в постановке Харьковского театра музыкальной комедии.

ХОРОШЕЕ НАЧИНАНИЕ

Открытие летнего театрального сезона в Курске, гастролями Харьковской музыкальной комедии—очень хорошее начинание. Харьковская музкомедия известна, как хороший исполнительский коллектив и, следовательно, Курск получит зрелище высокой сценической культуры.

Особенно ценно в этом приезде то, что трудящиеся Курска ознакомятся с национальным украинским искусством.

В свое время в нашей стране находились люди, которые считали музкомедию отжившим видом сценического искусства. Этот взгляд давно признан вредным. Музыкальная комедия нам нужна и ее появление в Курске нужно только приветствовать.

Председатель курского горсовета ПРОКОПЧИК.

Харьковский театр музыкальной комедии

Сегодня в Курске начинает гастроли Харьковский театр музыкальной комедии. Это один из лучших театров музкомедии не только на Украине, но в Союзе. Он уже существует 7 лет и завоевал большой успех у рабочего зрителя.

Харьковский театр приезжает к нам в порядке обмена показом достижений в области искусства. Наша курская труппа также выехала на гастроли в Харьков.

С приездом Харьковского театра курский зритель получает возможность не только видеть в хорошем художественном исполнении музыкальную комедию, но и познакомиться с национальным искусством Украины. Вокальное искусство на Украине, как показал приезд киевской труппы в Москву, стоит сейчас очень высоко.

В репертуар театра включен спектакль, прошедший в Москве с огромным успехом,—«Наталка-Полтавка».

В Харьковском театре музкомедии с 1933 года работают крупнейшие специалисты Москвы—Радиопорт и Домбровский.

Сейчас в составе музыкальной комедии ряд таких выдающихся актеров, как Балашенко, Вольгемут, Волков, Васильчиков, Иванов, Ивашутич, Красавина, Леонидова, Лойко, Марковский, Попова, Суслов и другие.

Количественный состав труппы довольно крупный, в ней участвуют около 150 человек, один только балет состоит из 40 человек.

30 человек заняты в хоре и столько же в оркестре.

Театр пробудет в Курске полтора месяца и даст 45 спектаклей. Первые 15 спектаклей будут поставлены в зимнем театре, а остальные с 1 июня в летнем (Первомайский сад).

В репертуаре театра десять пьес—«Марица», «Сильва», «Любовь моряка», «Сорочинская ярмарка», «Капитан Фракас», «Сорванец», «Роз-мари», «Баядерка», «Веселая вдова», «Наталка-Полтавка». Сегодня театр ставит «Марицу».

Гастроли Харьковского театра—большое событие для города Курска.

ЛУЧШИЕ КНИГИ—В СЕЛЬСКИЕ БИБЛИОТЕКИ

В двухдекадник книжной торговли, который проводят сейчас магазины КОГИЗа, включается и областной библиотекторг. Он отправляет сельским библиотекам на 48 тысяч рублей художественной и политической литературы.

В первой партии отправлены главным образом произведения классиков марксизма: «Избранные произведения» К. Маркса—двухтомник, который включает основные теоретические и исторические работы Маркса, кроме «Капитала». В двухтомник включены некоторые работы Энгельса и статьи о Марксе, написанные Энгельсом, Лениным, Лафаргом и В. Либкнехтом. Двухтомник избранных произведений Ленина, трехтомник «Ленин—Сталин» (сборник произведений к изучению истории партии) и др.

Из художественной литературы посланы: «Тихий дон» Шолохова, «Как закалялась сталь» Островского, «Петр первый» А. Толстого, «Не переводя дыхания» Эренбурга, «Цусима» Новикова-Прибоя, «Воскресение» Льва Толстого, «Путешествие Гулливера» Свифта, «Домби и сын» Диккенса.

На-днях в сельские библиотеки еще направляется партия лучших произведений политической и художественной литературы.

Кинофестиваль для стахановцев железнодорожного транспорта

6 мая в Белгороде состоялось открытие кинофестиваля для стахановцев транспорта. Свыше восьмисот стахановцев смотрели с неослабевающим вниманием фильм «Мы из Кронштадта».

Кинофестиваль продлится до 15 мая. За эту декаду стахановцы-железнодорожники пересмотрели лучшие произведения советской кинематографии. Среди них демонстрирующиеся впервые в Белгороде фильмы—«Партийный билет», «Семеро смелых», «Я люблю».

Д. ГУТМАН.

Маленький фельетон.

РОМАНОВ НЕ СДАЕТСЯ

Началось с того, что в декабре 1934 года Облисполком предложил белгородскому горсовету обеспечить отделение всесоюзного общества глухонемых помещениями для общежития, культурной работы и фотографии. С тех пор прошло полтора года. Ни постановления, ни письма, ни телеграммы из области не действуют на работников горсовета.

Глухонемые, Облисполком не отступали. Видя это, горсовет 11 января вынес мотивированное решение: «Ввиду отсутствия помещения в просьбе глухонемых отказать».

В горсовет вскоре пришел новый председатель — тов. Романов. Первая почта принесла ему очередное предложение Облисполкома от 28 января о предоставлении глухонемым необходимых им помещений.

Ознакомившись с делом, тов. Романов рассудил:

— Твердость моего предшественника достойна всяческого уважения. Не сдамся и я. Под моим руководством никто больше не захочет жаловаться на городской совет.

И написал секретарю: «Направьте в Облисполком выписку из протокола президиума горсовета от 11 января».

Солидарность с решением старого руководства была доказана. Горсоветские волокитчики ощетинились перьями и серьезно решили не сдаваться. Между ними и работниками Облисполкома завязалась оживленная перебранка.

— Пересмотрите ваше решение и выполните наше постановление от 26 декабря 1934 года не позднее 1 марта 1936 года,—пишут приказисты-юмористы из орготдела Облисполкома.

Белгородские горсоветчики сделали месячную паузу и 14 марта постановили:

«Подтвердить решение горсовета от 11 января».

Переводя канцелярский язык на язык решительных действий, это означало: «Без боя не сдадимся».

Нервы работников Облисполкома, наконец, не выдержали. Они захотели лично посмотреть на твердокаменного председателя белгородского горсовета и об'ясниться с ним по душам.

— Приезжайте в Курск на 25 марта,—телеграфировали тов. Романову из Облисполкома.

Телеграмма не помогла. Поняв тактическую хитрость, тов. Романов вместо себя послал в Курск по почте очередную отписку:

— Белгородский горсовет сообщает, что в связи с перенаселением Белгорода в просьбе о предоставлении помещения глухонемым решением президиума горсовета от 14 марта 1936 года отказано.

Свято запомнил белгородский горсовет даты своих бюрократических решений и действует на основе этих решений, отказывая глухонемым труженикам в удовлетворении их законных требований и жалоб. Про одно только забыл горсовет—посмотреть хоть раз, в каких условия живут и работают глухонемые.

В мастерских промкомбината обучаются бондарному и столярному ремеслу одиннадцать глухонемых. Отношение к ним самое издевательское. В бондарном цехе в окнах вместо стекол вставлена фанера. Помещение сырое, плохо отапливается, потолки обваливаются—и глухонемые, работая в нездоровой обстановке, часто заболевают.

Еще более неприглядную картину представляет из себя общежитие глухонемых. Сюда только на-днях удалось затащить председателя горсовета. И вот что он там увидел. Жилое помещение совсем не оборудовано. Постельные принадлежности у семи глухонемых напоминали кучу грязных тряпок, а пять глухонемых спали вовсе на голых досках, не раздеваясь. Матрацев, простынь, подушек и одеял у них не было.

Тов. Романов убедился в своей неправоте по отношению к глухонемым.

Но слишком горд председатель белгородского горсовета, чтобы признать перед Облисполкомом свою ошибку. И слишком вялы и беспомощны работники орготдела Облисполкома, чтобы заставить его эту ошибку исправить.

18 апреля, после посещения глухонемых тов. Романовым, президиум горсовета формально, для отвода глаз, отменил свои решения от 11 января и 14 марта. Но, когда конкретно стал вопрос — какое помещение предоставить глухонемым,—было принято решение: перевести белгородскую школу глухонемых в другой город.

— Выселим глухонемых — избавимся и от жалобщиков, — решили горсоветчики.

В. ДОБРОХОТОВ.

Зам. ответ. редактора А. ЧЕРНОГЛАЗКИН.

Курский област. государственный ДРАМТЕАТР

Гастроли государственного харьковского театра музыкальной комедии.

15—16 мая.

МАРИЦА

Музыка Кальмана.

Начало в 8 час.

Билеты продаются ежедневно: главный почтамт—с 10 до 4 дня.

Касса сада 1 Мая—с 12 до 3 ч. дня и с 6 до 9 ч. вечера в день музкомедии в кассе театра.

1-й звуковой кинотеатр

14—15 мая.

Демонстрируется большой звуковой художественный фильм

ПОСЛЕДНИЕ КРЕСТОНОСЦЫ

Начало сеансов: 4-15, 6-15, 8-15, 10-15.

КОМСОМОЛЬСКАЯ звуковой кинотеатр

Улица Кирова, 3, телефон 5—25

С 14 мая звуковая кинопьеса

ПУТЬ КОРАБЛЯ

Начало сеансов: 4—15, 6—15, 8—15, 10—15

Касса открыта с 3 ч. дня.

Кинотеатр ТЕМП

Ул. Дзержинского, 34, телефон—59

Последн. четыре дня 15, 16, 17 и 18 мая

худ. фильм

Отверженные

2-я серия

Драма в 9 част.

Нач. сеансов: в 5 ч. 30 м., 7 ч., 8 ч. 30 м., 10 часов веч.

МУЖ с ЖЕНОЙ пожилые, служащие ищут одну комнату, район безразличен. Согласны на любые условия. Обратиться: Ямская, Интернациональная, 74. Спросить Эйделя. 356

АРТЕЛЬ „ПРИБОЙ" приступила к ремонту различной мебели. В связи с расширением работ АРТЕЛЬ НАБИРАЕТ распиловщиков, чернорабочих как же щин, так и мужчин Кроме того, ТРЕБУЮТСЯ столяры-краснодревщики. Прибой. 3—1 239

КОНТРАЦЕПТИН

ПРОТИВОЗАЧАТОЧНЫЕ ШАРИКИ НА ХИНОЗОЛЕ

Рекомендовано Центр. Научн. Комит. Наркомздрава по борьбе с абортами.

1-й опытн. профилактических препаратов ГАЛИ НКЗдрава РСФСР

Продажа во всех аптеках и магазинах Антигигиены

2—2 230

Столярно-слесарные мастерские — ПРОМКОМБИНАТА — горсовета, по улице Ленина, № 69, принимают всевозможные слесарно-кузнечные и медно-жестяные работы, переработку проволки на гвозди.

Для мебельного цеха — ТРЕБУЮТСЯ — столяры. Производство обеспечивает общежитием и столовой. 3—3 228

Орловский ветеринарный техникум наркомзема СССР — ОБ'ЯВЛЯЕТ — прием студентов на 1-й курс техникума, готовит помощников ветврачей. Срок обучения 3 года.

Принимаются окончившие неполную среднюю школу или 7 классов средней полной школы в возрасте от 16 лет и старше.

Поступающие подвергаются испытаниям по обществоведению, русскому языку и литературе, математике, физике и химии в об'еме программы семилетки.

К заявлению приложить подлинные документы: о рождении, образовании, здоровьи и оспопрививании, две фотографические карточки и две 20 коп. почтовые марки для ответа.

Прием заявлений производится с 3 мая по 15 августа 1936 года.

Приемные испытания с 15 по 25/VIII.

Начало занятий с 1 сентября 1936 года.

Адрес: г. Орел, Курской области, Садовая, № 39.

Дирекция.

Согласно постановлению курского горсовета от 9/V—с. г., с 6 по 16 июля 1936 г. ввиду плановой остановки станции на ревизию, отпуск элек. троэнергии потребителям будет прекращен.

ТЭЦ. 24_1

Особому строительству НКВД рышковского стройучастка — ТРЕБУЕТСЯ — механик строймеханизмов (условия по соглашению), а также каменщики и плотники. АДРЕС: Рышково, особое строительство НКВД, телефон № 7-16. 3—1 359

— ГОРТОПТРЕСТ — приступил к снабжению — ДРОВАМИ — на 2-й и 3-й кварталы больниц, школ, детдомов, детсадов, учреждений, рабочих и служащих в организованном порядке через месткомы и завкомы.

Деньги вносить на расчетный счет № 150041 в Госбанк. Справки по телефону № 22 и 7-44. 361

Уполн. облита Ф. 5906. Тираж 70000. Курск, гостипография им. К. Маркса, Золотая, 15, тел. № 2—09.